Edición de 24 páginas

LA NACION

PRECIO EN TODO EL PAIS VEINTE CENTAVOS

AÑO VIII

Teléfono Inglés 3113 - 3114
AGUSTINAS 1253 - 1269

SANTIAGO DE CHILE, LUNES 12 DE MAYO DE 1924

SUSCRICIONES: Por 1 año: $ 60.—Por 6 meses: 32
Por 3 meses: $ 17. — Por 1 año extranjero: $ 120

Núm. 2,676

En la edición de mañana de "La Nación", se publicará la correspondencia de Vicentini que estaba anunciada para hoy

POR TELEFONO

por J. BREZOL

Berta Cendrás estaba empleada, desde hacía dos años, en la casa Dumont y Cía., banqueros del barrio de la Opera.

Vivía en la calle Davy, una callejuela que desemboca en la avenida de Saint-Ouen, y todas las mañanas se dirigía a su oficina a pie, exceptuando los días de lluvia, en que tomaba el Metropolitano.

La caminata, aunque bastante larga, no la aburría; diariamente encontraba Berta, casi en los mismos sitios, a las mismas personas que, como ella, iban a su trabajo, unas cruzándose con ella, otras con ella codeándose, dejándola atrás o viéndose por ella adelantadas.

A todas aquellas gentes, la joven las conocía sólo de vista; eran desconocidos en quienes no pensaba más que en el momento de encontrarlos, y, sin embargo, considerábalos casi como amigos, y, cambiaba con ellos una mirada, casi una sonrisa. Pero pasaban, y los olvidaba.

Había, no obstante, uno a quien Berta no podía ver sin sentir una emoción especial que oprimía su pecho, una emoción que se esforzaba en combatir y en dominar y que a pesar suyo la asaltaba todos los días sin que de ella pudiera defenderse. Y un sentimiento indefinible embargaba el corazón de Berta cada vez que, en medio de su trabajo, recordaba de pronto al tal individuo, lo mismo cuando taquigrafiaba algunas cartas en el despacho de su principal, que cuando las reproducía con la máquina de escribir, cuyas teclas recorrían con habilidad suma sus dedos, que cuando pedía una comunicación telefónica.

Aquella aparición no era interesante, pero se repetía cada día muchas veces se imponía con mayor intensidad. Berta, sin embargo, la rechazaba resueltamente, calificándola de importuna.

¿Por qué, pues, pensaba tan a menudo en aquel desconocido? De ello se acusaba casi como de una falta, y proseguía su tarea con el celo y la diligencia que habían hecho de ella una empleada modelo, una estenodactilógrafa consumada.

Un solo servicio la mortificaba: el de la telefonía, y precisamente era ella la encargada de pedir las comunicaciones y de contestar a las llamadas. En cuanto tenía el receptor en la mano, sea por la influencia de la electricidad o por lo que fuera, Berta Cendrás, que en su oficina era reputada como amable y servicial, se convertía en la criatura más desagradable y más brusca que darse pueda.

Así había tomado ojeriza a un tal Julián, empleado en la agencia de cambio Durand y Cía., con quien tenía que entenderse por teléfono para las necesidades del servicio. Desde que era, dos años hacía, estenodactilógrafa en aquella casa de banca, había tenido que hablar diariamente con aquel sujeto, de quien únicamente conocía el nombre y la voz, y a causa del teléfono le detestaba; él también, que de ella tampoco conocía más que la voz y el nombre, se la figuraba indudablemente como una solterona de genio áspero y agriada por el celibato, cuando en realidad la muchacha contaba sólo veinte años y tenía una fisonomía sumamente agradable.

Por lo que a Berta se refiere, jamás se había preguntado cómo podía ser aquel Julián; para ella era una especie de entidad que personificaba su enemiga contra el teléfono.

Y sin embargo, a pesar de la indiferencia que el uno por el otro sentían aquellos dos correspondientes invisibles, Julián tuvo cierta mañana una desagradable sorpresa al oir que telefoneaban de la casa de banca Dumont y Cía., y que no era la voz de Berta la que le transmitía el aparato.

Al día siguiente, tampoco fué ella la que pidió comunicación.

—Quizá estará enferma — se dijo.

La costumbre, sin que él se diese cuenta de ello, le había familiarizado con la voz de la joven, y de pronto sentía añoranza de aquella voz.

Inquieto y curioso, atrevióse a preguntar al empleado que substituía a Berta:

—Qué, ¿no está ya en la casa la señorita Berta?

—Estos días no ha venido; la pobre muchacha ha perdido a su madre.

Julián no contestó, pero sintió como si algo le oprimiese el corazón.

En pocas horas la muerte se había llevado a la anciana madre de Berta Cendrás, y aunque la joven era fuerte y animosa, aquella pérdida era tan cruel que llegó a sentir cansancio de la vida. El pisito aseado, lleno de objetos familiares, cada uno de los cuales le recordaba a la muerta, parecióle triste y vacío; aquella soledad a que estaba condenada en lo sucesivo, pesaba dolorosamente sobre su alma; sentía una gran tristeza y un desconsuelo vago por no tener a nadie que la consolara, nadie en quien depositar sus afectos.

Por esto sintióse aliviada cuando al fin salió del piso desierto para volver a su oficina.

En la calle encontró el mismo cortejo de gentes desconocidas que la costumbre hacíale familiares, y esto la confortó un poco; parecióle que estaba menos sola en el mundo, tanto más cuanto aquellas gentes, al verla palidecida por las lágrimas y vestida de riguroso luto, la miraron un segundo con cierto aire de conmiseración.

Pero todas aquellas miradas, una sobre todo, se fijó en ella con mayor interés aún que las demás. Esa mirada era la del joven cuya graciosa elegancia y cuyos ojos azules y obscuro bigote acudían a veces a la memoria de Berta Cendrás.

El rostro de la dactilógrafa se ruborizó y su corazón latió con fuerza; sintió renacer algo de esperanza y la vida le pareció menos fea.

En la oficina reanudó su labor habitual y en la fiebre del trabajo halló momentáneo consuelo a su dolor; el teléfono fué para ella menos desagradable, y hasta la voz de Julián sonó más dulce en su indiferente oído.

No obstante, vió llegar con cierta aprensión la noche, es decir, el momento en que iba a encontrarse sola, y regresó a su casa, a paso lento, prolongando cuanto pudo el camino, a pesar de que hacía un frío intenso.

De pronto, una voz masculina la distrajo de sus amargas reflexiones; Berta, creyendo que se trataba de un importuno, siguió andando sin hacer caso de aquella voz...

—Dispense usted, señorita, pero creo que este pañuelo es de usted...

Berta volvió la cabeza, y se estremeció, al ver que el individuo que le hablaba era el joven cuyo semblante la perseguía a veces en sus pensamientos, el mismo que aquella mañana la había mirado con expresión tan bondadosa.

Tomó el pañuelo que el joven le entregaba; era realmente suyo, y se le había caído sin que ella lo advirtiera.

—Gracias, caballero—murmuró, dejando asomar a sus labios una sonrisa imperceptible.

El joven saludó y continuó andando al lado de Berta, con aire de visible turbación.

Al fin se decidió a hablar:

—Señorita, seguramente le parece a usted indiscreto; pero.... pero esta mañana, al verla de riguroso luto, he sentido una pena... Tiene usted un aspecto tan triste...

—¡Hace pocos días que he perdido a mi madre! — respondió Berta, con ademán de extremada tristeza.

Quedaba roto el hielo entre ambos jóvenes, que prosiguieron el camino juntos, muy conmovidos.

El la compadeció sinceramente por su desgracia; después la conversación se hizo trivial, interrumpida por largos silencios durante los cuales uno y otro buscaban palabras y frases para hablar de cuestiones más personales. Cada uno de ellos, por su parte, hubiera querido saber lo que hacía el otro, dónde estaba empleado, cómo se llamaba.

Pero llegaron a la calle Davy sin haber podido satisfacer su curiosidad.

—Hemos llegado a mi casa — dijo Berta, deteniéndose delante de un portal.

—¡Ya! — exclamó su acompañante, con acento pesaroso.

Esta palabra conturbó a los dos, que apenas se atrevían a mirarse.

—Señorita—dijo el desconocido, saludándola para despedirse; — pido a usted perdón por la indiscreción que he cometido acompañándola hasta aquí... y voy a cometer otra, quizá mayor todavía... pero no quisiera separarme de usted sin conocer su nombre.

—Berta Cendrás — respondió ella, sin hacerse de rogar.—Y usted, ¿cómo se llama?

—Julián Berelles...

"¡Señorita Berta!, "¡Señor Julián!", repitieron uno después de otro.

—¿Está usted empleada en casa Dumont y Cía.?—preguntó él vivamente.

—Sí; y usted es, sin duda, ese señor Julián...

—El mismo; ése con quien usted no ha podido nunca entenderse por teléfono...

Berta bajó los ojos y se ruborizó.

—Espero—prosiguió Julián, bajando la voz,— que, ahora que nos conocemos, congeniaremos mejor.

Berta se sonrió, y sus ojos se encontraron con los de Julián. Una misma llama brilló en sus pupilas, y cambiaron entre sí una mirada dulce como una caricia, una mirada que equivalía a una recíproca confesión.

Entonces Julián Berelles, tomando la blanca mano de Berta Cendrás, díjole con voz temblorosa por la emoción:

—Si usted quisiera, señorita Berta, seríamos compañeros, amigos... más aún, si usted consiente en ser mi esposa... Usted no estará ya sola en el mundo..., me tendría usted a su lado para consolarla y hacerla feliz..., puesto que la amo con todo mi corazón...

Junto a ellos, en la estrecha acera, los transeuntes iban y venían, indiferentes, mientras Berta y Julián, unidas las manos, firmaban un pacto de amor y de felicidad.

J. B.

UNA INDISCRECION CARA

Las tribulaciones de un banquero y tenorio.

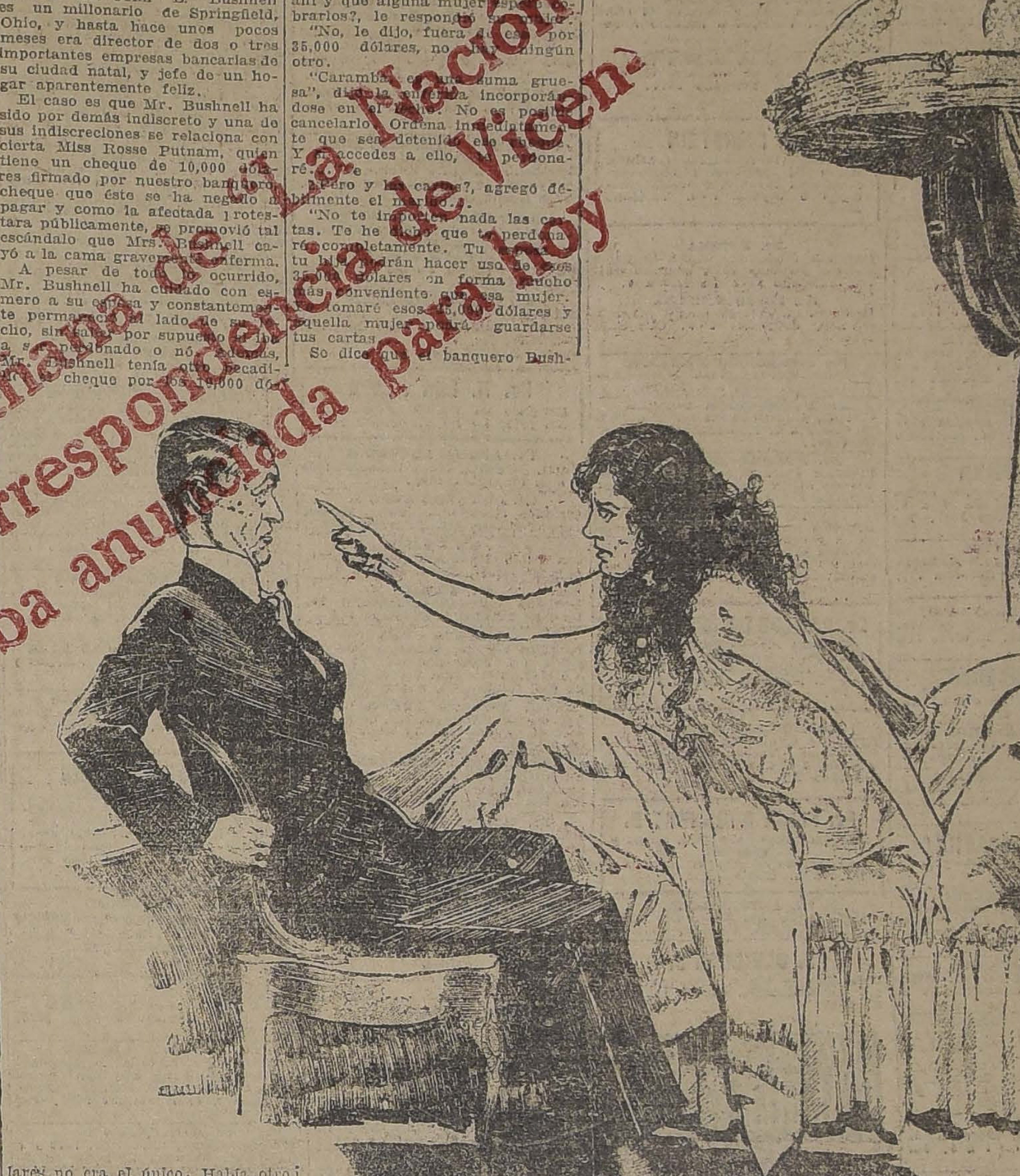

Probablemente, jamás una esposa ha logrado sorprender a su marido en la forma, en que según se dice, lo hizo Mrs. John L. Bushell. Mr. John L. Bushnell es un millonario de Springfield, Ohio, y hasta hace unos pocos meses era director de dos o tres importantes empresas bancarias de su ciudad natal, y jefe de un hogar aparentemente feliz.

El caso es que Mr. Bushnell ha sido por demás indiscreto y una de sus indiscreciones se relaciona con cierta Miss Rosse Putnam, quien tiene un cheque de 10,000 dólares firmado por nuestro banquero, cheque que éste se ha negado a pagar y como la afectada protestara públicamente, se promovió tal escándalo que Mrs. Bushnell cayó a la cama gravemente enferma.

A pesar de todo lo ocurrido, Mr. Bushnell ha cuidado con esmero a su esposa y constantemente permaneció al lado de su lecho, sin saber por supuesto si iba a ser perdonado o nó. Además, Mr. Bushnell tenía otro pecadillo: el cheque por los 10,000 dólares no era el único. Había otro mucho más molesto todavía, por 35,000 dólares entregado a cierta Miss Pauline Hays, que estaba amenazándolo con una demanda para exigirle el pago y además presentar ciertas comprometedoras cartas escritas por el indiscreto millonario.

Mrs. Bushnell, como decíamos, estaba al tanto del cheque de los 10,000 dólares, pero ignoraba en absoluto la exigencia de Miss Hays, lo que tenía al enamorado banquero profundamente preocupado, hasta que por fin resolvió contárselo todo a su mujer.

¿Hay algunos cheques más por ahí y que alguna mujer espere cobrarlos?, le respondió su mujer.

"No, le dijo, fuera de ese por 35,000 dólares, no hay ningún otro.

"Caramba, es una suma gruesa", dijo la enferma incorporándose en el lecho. No es posible cancelarlo. Ordena inmediatamente que sea detenido ese cheque. Y si accedes a ello, te perdonaré.

¿Pero y las cartas?, agregó débilmente el marido.

"No te importen nada las cartas. Te he dicho que te perdonaré completamente. Tu esposa y tu hija podrán hacer uso de esos 35,000 dólares en forma mucho más conveniente que esa mujer. Yo tomaré esos 35,000 dólares y aquella mujer podrá guardarse tus cartas.

Se dice que el banquero Bushnell quedó muy aliviado por la actitud de su esposa, que se reveló práctica y razonable, pues el único valor que él atribuía a esas cartas, era el de que consiguieran llegar a manos de ella. Pero ya que su mujer tenía un criterio lo bastante amplio para no darles mayor importancia, claro que ya dejaban de tener para él la más mínima importancia.

Anuló, pues, Mr. Bushnell, su famoso cheque y acompañado de su esposa e hija se fué en viaje de placer a Europa.

Pero Miss Hays parece que prefería que le pagaran su cheque antes que guardarse las cartas, que si bien es cierto, revelaban cierta intimidad entre ambos, para ella no tenían valor afeccional alguno y cuando el feliz matrimonio estaba en Europa, se encontró de pronto con que no tenían en París ni un solo centavo, pues la activa Miss Hays, en lugar de quedarse tranquilamente en su casa, había entregado todos los antecedentes a su abogado, y éste después de algunos trámites logró obtener una retención de los fondos de Mr. Bushnell hasta que no regresará a contestar la demanda. Por otra parte Miss Hays publicó en los diarios el fácsimil de las referidas cartas y tanto afectaron a la esposa del banquero, que a pesar de todas sus declaraciones, ha podido el divorcio y la devolución, más los intereses, de todo el dinero que ella aportó al matrimonio.

Mr. Bushnell, por su parte, se encuentra en un callejón sin salida, demandado por su mujer y por Miss Hays, amargado por la actitud de su hija que no quiere por nada abandonar a la madre y a la espera de un fallo judicial que a todas luces le será adverso. Al menos así opinan los más afamados abogados que han visitado al arrepentido Tenorio y hombre de negocios.

DE MEZA
VITAL POQUINDO
RADIOACTIVA

Animales enfermos

En el CONSULTORIO CLINICO del Veterinario de "La Nación", Dr. L. SCHMIDT HERMAN, e atienden consultas y llamados a domicilio para la atención médica de animales enfermos.

9 A. M. a 12 M. y de 2 a 7 P. M.

SAN ANTONIO N.º 457
Teléfono 3649

GRAN OCASION
MUEBLES

Dormitorios, comedores, salones, roperos, peinadores, aparadores y toda clase de muebles sueltos.
CATRES de bronce y de fierro.
COLCHONES de lana y sommiers.

PRECIOS DE REALIZACION

ALFOMBRAS inglesas de lana.
ALFOMBRAS inglesas plisadas.
SOBRECAMAS, frazadas de lana y algodón, colchas de hilo de color y blancas.
Toda clase de ropa para cama.

SAN DIEGO 460
FRENTE A LA PLAZA ALMAGRO

El Aguila

CON FACILIDADES DE PAGO
pero sin recargo de precio le hace su Traje o Abrigo a medida la
SASTRERIA
"EL PRECIO FIJO"
ALAMEDA 2675, casi esquina de Sotomayor
Pase a consultar hoy mismo

12-M

NUESTRO FOLLETIN

LA CONDESA DE CAGLIOSTRO

Por MAURICIO LEBLANC

(RESUMEN DE LO PUBLICADO HASTA HOY)

Es la primera aventura de Arsenio Lupin: la aventura de su primera juventud, cuando aún se hacía llamar tímidamente Raúl de Andrezy y cuando la estrella de Arsenio no se había levantado aún en el firmamento de las extraordinarias aventuras. Raúl de Andrezy se ha enamorado perdidamente de Clarisa de Etignes, hija del estirado barón Godofredo de Etignes, pero su pretensión es vana. El barón sueña con un pretendiente de linaje y la aspiración de un Andrezy le parece una insolencia. Valiéndose de su astucia y de esas artimañas que más tarde le han de dar tanto renombre, Raúl penetra en la noche al palacio de los Etignes, en circunstancias que el barón tiene que asistir a una reunión secreta, en un pabellón aislado dentro del mismo palacio. La casualidad hace a Raúl asistir como espectador ignorado a la reunión de Godofredo Etignes; se han reunido nueve nobles, del viejo régimen monárquico, conservadores y fanáticos, cuyas aspiraciones se mantienen en rígido secreto. Aquella noche se han reunido para juzgar a una mujer misteriosa que les ha cruzado el camino; esta dama está acusada de haber dado muerte a dos personajes de los doce que componen la asociación secreta y de haber intentado envenenar a un tercero: a Baumagnan. Mediante una celada la mujer, que ha sido identificada como la Condesa de Cagliostro, descendiente del famoso hechicero José Balsamo, ha caído en poder de los conjurados y ha sido llevada a esa reunión secreta para juzgársela y castigarla. La asociación ha tomado ya la resolución de eliminarla del mundo, pero se le reconoce el derecho de defensa. La acusación identifica a la culpable como hija de José Balsamo y de Josefina de Beauharnais y como poseedora de un filtro mágico para conservar la juventud. Sucesivamente y con largos intervalos de tiempo, ha sido reconocida en Italia, en Rusia, en Francia y ahora está frente al tribunal secreto, que la acusa de tres crímenes.

El sensacional relato continuará mañana.

SOBRETODOS PICCADILLY
LOS MODELOS DE ULTIMA MODA
ENTALLADOS CRUZADOS - RAGLANS CRUZADOS DE CUELLO DOBLE
EL MAS GRANDE SURTIDO, EN PLAZA
ACABA DE RECIBIR
LA SASTRERIA G. RUDDOFF
138 - ESTADO - 138

LOTERIAS ARGENTINA y URUGUAYA

PROXIMOS SORTEOS
DE LA LOTERIA NACIONAL ARGENTINA

MAYO 15: de $ 100,000 argentinos. — ENTERO: $ 85.00; QUINTO: $ 17.00 chilenos.
MAYO 15: de $ 20,000 argentinos. — ENTERO: $ 25.00; QUINTO: $ 5.60 chilenos.

CORRESPONDENCIA Y GIROS, DIRIGIR A
Casa E. TURRI
GALERIA GÜEMES 356. — BUENOS AIRES.
CASILLA 1772.

PROXIMOS SORTEOS
De la Lotería del HOSPITAL DE CARIDAD DE MONTEVIDEO

Mayo 17: de $ 20,000 oro uruguayo. — ENTERO: $ 55.00; QUINTO: $ 11.00 chilenos.
MAYO 26: de $ 100,000 oro uruguayo. — ENTERO: $ 200.00; DECIMO: $ 20.00 chilenos.

CASA E. TURRI
SANTIAGO: Huérfanos 855
VALPARAISO: Prat 52
CAMBIO DE MONEDAS
CONVIENE A USTED CONSULTAR LAS COTIZACIONES DE ESTA CASA ANTES DE EFECTUAR CUALQUIERA OPERACION DE CAMBIOS

GUIA PROFESIONAL

ABOGADOS

GABRIEL AMUNATEGUI
SALVADOR DE LA VEGA
Estudio: Huérfanos 1153. Oficinas 32 y 33. Casilla 3091. Teléfono 3307.

ERNESTO BARROS JARPA
Atiende sus asuntos profesionales el señor Agustín Barros Jarpa, en Morandé 235.

JUAN BARROS RIESCO
Oficina: Huérfanos 1235. Domicilio Carrera 387.

NAZARIO CHACON DEL CAMPO
Morandé 450, bajos. Teléfono 2003. Casilla 3241.

FEDERICO DUNCKER BIGGS
Huérfanos 833, altos, Banco Germánico. Casilla número 219. Teléfono 695.

ALBERTO DURAN B.
Huérfanos 1235. Oficina 8, Casilla número 2914.

NICANOR ELGUETA
Galería Alessandri 19 A., altos. Teléfono 536.

GALVARINO GALLARDO NIETO
Ahumada 168 Teléfono 2318.

HECTOR ARNALDO GUERRA
Asuntos criminales, nulidades matrimonio, divorcios. Teléfono 4252. Santo Domingo 1251.

OSVALDO HEVIA
Morandé número 244 Casilla 1831.

BERNARDO LEIVA
Abogado. Bandera 552. Casilla 2068.

MANUEL MERINO E.
LUIS MERINO E.
Bandera 166. Teléfono 3077. Casilla 3407. Horas de oficina: de 10 1|2 a 11 1|2 A. M.

LORENZO MONTT
AMBROSIO MONTT WILMS
Compañía 1207. Teléfono 1807.

MANUEL OLIVA
Galería Alessandri 15-A. Teléfono 283 Juicios civiles y criminales.

ROBERTO DE PETRIS
Estudio y domicilio: Galería Alessandri 25. Teléfono 156. Casilla 1044.

ANTONIO PLANET O.
Especialmente cuestiones comerciales. Estudio: Bandera 239. Casilla 1934 Teléfono 1137.

HUBERTO SALGADO GALLARDO
Criminalista Alegatos Cortes. Asuntos civiles, militares. Estudio-domicilio: Bandera 667, atiendo clientes franceses e ingleses, en su idioma.

LISANDRO SANTELICES E.
Abogado. Compañía 1246. Teléfono 131.

HUMBERTO YAÑEZ VELASCO
Agustinas 613. Teléfono 1614.

JULIO ZAMORA LARRAIN
ANIBAL VERGARA BARROS
Abogados. Amunátegui 550, 10 a

CONTADORES

CONTABILIDADES
para mayoristas y minoristas. — Inventarios. — Balances. — Servicios económicos en domicilio rural, urbano, provincia.—"Oficina Chile" Delicias 2628. Casilla 3478. Teléfono 130. Estación. — Francisco Medel.

INGENIEROS

ALFREDO LEA PLAZA
Moneda 1163. Teléfono 137.

RAFAEL TORREBLANCA
Oficina técnica. Galería Alessandri 20. Casilla 952. Teléfono 1349.

MEDICOS

Dr. ITALO ALESSANDRINI
Cirugía y ginecología 1 a 3, Merced 222. Teléfono 3435.

Dr. AMENABAR OSSA
Oculista. Catorce años Europa, ocho años médico director Hospital de Ojos Condado Stanford. (Inglaterra). Merced 494. De 1.30 a 4.

LUIS AGUILAR
Médico cirujano. Regresó de Europa. San Isidro 239. De 1.30 a 3. Teléfono 313.

Dr. CARLOS D. AGUIRRE
Especialidad vías urinarias, venéreas, sífilis. Carmen 191. De 5 a 7.

Dr. ALCAINO
Oído nariz, garganta. Vías lacrimosas. Especialidad Hospital Salvador y Niños 3-5. Dieciocho N.o 257. Teléfono 257.

Dr. LEONCIO ANDRADE
Medicina interna. Rayos X. Merced 136. De 2 a 5. Teléfono 4528.

Dr. ARNELLO
Cirugía anestesia general, venéreas. García Reyes 17. De 12-3. Hospital San Vicente 4-5.

Dr. BUNSTER
Médico Hospital San Juan de Dios. Asistencia Pública. Santa Rosa 38. Consultas: 2 a 3. Teléfono 3476.

ARTURO BARRAZA ARAYA
Médico Cirujano
Especialmente vías urinarias, venéreas, sífilis. De 3 a 6. Puente N.o 537. Teléfono 4374.

Dr. DRAGA CASTILLO
Rayos X. Merced 136. Teléfono 1393. Ausente Europa, atenderá consultorio doctor Leoncio Andrade: 2 a 5.

Dr. RIFO BUSTOS
Estudios en Europa, medicina interna, preferentemente corazón, estómago: 2 a 5. Cochrane 177.

Dr. BORQUEZ SILVA
Estudios Europa. Pulmón, corazón, estómago, intestinos. Rayos X. 3 a 5. Arturo Prat 80. Teléfono 19. Matadero.

Dr. BISQUERT
Vías urinarias, sífilis. Moneda 859. De 3 a 6. Casilla 2658. Teléfono N.o 953.

Dr. BRONFMAN
Estudios en Europa, cirugía, enfermedades señoras venéreas, 2 a 5. Compañía 1463. Teléfono 3457. Teléfono, domicilio 3086.

Dr. JULIO BUSTOS
Médico ciudad Santiago. Medicina interna. Niños, sífilis. Recoleta 707, de 2 a 4.

Dr. ROBERTO BALTRA G.
Medicina general, vías urinarias. 3.30 a 6. Ahumada 11. Teléfono 370. Parque.

Dr. BARRENECHEA
Oculista especialista en oídos, nariz, garganta (ausente).

Dr. MARIANO BAHAMONDE RUIZ
Cirugía y ginecología. Cochrane 66. 2 a 5. Domicilio: Delicias 1230.

Dr. HECTOR CORONA T.
Se dedica exclusivamente a exámenes de Laboratorio. Delicias 868.— Teléfono 2483.

Dr. RODOLFO CASTILLO
Oídos, nariz, garganta. De 2 a 5. Delicias 1164.

Dr. ALDO CONTRUCCI
Estudios Europa. Medicina interna. Sífilis. Agustinas 1729. 2.30 a 4.30. Jefe Policlínico. Prof. Brokmann. Teléfono 3340.

Dr. LEON CHONCHOL
Medicina general. Rayos X. Sífilis, piel, venéreas. Consultas: 2 a 5. Serrano 34.

Dr. CASTAÑEDA IGLESIAS
Médico residente en Hospital Niños. Trasladóse Compañía 1889. Teléfono N.o 254. De 1.30 a 3.30.

Dr. EDUARDO CRUZ COKE L.
Medicina interna. Merced 305. De 4.30 a 6.30. Teléfono 4205.

Dr. CROIZET
Trasladóse Londres 25, entre Serrano y San Francisco. De 1 a 3. Teléfono 637.

Dr. E. DAVILA H.
Estudio Europa. Medicina interna. Laboratorio: de 5 a 7. Nataniel 113.

Dr. RODRIGO DONOSO GAETE
Médico Hospital Salvador. Medicina interna. Consultas de 3.30 a 5.30. Amunátegui [illegible]. Domicilio, Santo Domingo [illegible]. Teléfono 256.

Dra. JULIA CLAVERIA
Afecciones, bronco - pulmonares, curación del asma. Consultas 1-3. Ejército 660.

IGNACIO DIAZ MUÑOZ S.
Medicina general, vías urinarias, 3 a 6. Bandera 574. Teléf. 3424.

Dra. JUANA DIAZ MUÑOZ
Especialista enfermedades señoras y niños. 4 a 6. Delicias 858. Teléfono N.o 1715.

Dr. RICARDO DONOSO
Enfermedades del corazón, pulmón. Regresó de Europa. 2.30 a 4.30. Agustinas 619.

Dr. DODDS
Cirugía, huesos, injertos óseos, cirugía cráneo-cerebral, de la médula y nervios. Estudios Estados Unidos, Europa. 21 de Mayo 578.

Dr. PAULINO DIAZ
De 1.30 a 4. Enrique Concha 42 (Entrada por Delicias o Erasmo Escala).

Dr. CARLOS DOREN N.
Enfermedades de señoras. Cirugía. Monjitas 536. Teléfono 2571. Consultas: 1 a 4.

Dr. DIMISTEIN
Agustinas 1805, esquina Teatinos. Rayos X, medicina general, especialidad corazón, pulmón, estómago o hígado. 1 - 4. Teléfono 3848.

Dr. ESPINA
Rayos X, Medicina interna. Estudios Europa. Delicias 1220, esquina Gálvez. Teléfono 2102. De 1.30 a 4.

Dr. JULIO ENDARA
Medicina interna, estómago, corazón, riñones, obesidad. 2 - 5. Compañía 2712.

Dr. FRANCISCO EDWARDS
Estudios Europa. Vías urinarias.— Teatinos 10. De 2 a 4. Regresó.

Dr. FUENZALIDA CORREA
Cirugía, enfermedades señoras. Partos. De 3 a 3. Huérfanos 745. Teléfono 406.

Dr. FUENZALIDA BRAVO
Profesor extraordinario. Enfermedades de niños. Merced 560. Teléfono N.o 721. 2 a 4.

Dr. FONTECILLA
Estudios Europa. Afecciones pulmonares y nerviosas. Rayos X. Tratamientos especiales de la tuberculosis; pneumotórax artificial, tuberculinoterapia, etc. Delicias 1626.

Dr. CARLOS GARCES BAEZA
Delicias 1276.— Teléfono 2747. Exámenes químicos, bacteriológicos. Reacción Wasserman. Rayos X. Medicina interna. 3 1|2 a 6 1|2.

Dr. RICARDO GUNTHER
Ayudante Clínica Ginecológica, Universitaria. Cáncer, aplicaciones de Radium. 3 a 4. Avenida España 696. Teléfono 253, Parque.

Fr. FELIX GROHNERT B.
Enfermedades de la piel, sífilis y venéreas. Luz ultra-violeta, radioterapia. De 3 a 5. Ejército 391.

Dr. ANIBAL GREZ
Oídos, nariz, garganta. De 1.30 a 3.30. Merced 324. Teléfono 3555.

R. GLEISNER J.
Consultas de 4 a 6. Medicina interna. Histopatología. Castro 26. Casilla 2664.

DOCTOR GIANELLI
ESTUDIOS EUROPA
SIFILIS PIEL VIAS URINARIAS
21 de MAYO 56
CONSULTA de 2 a

Dr. [illegible]
Estudios Europa. Cirugía y Ginecología. San Martín 509. 2-4. Teléfono 2860.

Dr. ENRIQUE GONZALEZ H.
Estudios Europa, especialmente estómago, intestinos, hígado, diabetes, obesidad, reumatismo. Ejército 644. De 1 a 2.30.

Dr. GARCIA COLLAO
Estudios Europa. Ojos, oídos, nariz y garganta. San Antonio 143. De 4 a 6.

Dr. GUSTAVO GIRON L.
Cirugía y Ginecología. Brasil 33, Teléfono 8138, de 2 a 3.

Dr. VICTOR M. GACITUA
Partos. Enfermedades señoras. Trasladóse Merced 812, 2 a 4. Teléf. 973.

A. ICAZA BARROS
Médico cirujano
Santo Domingo 189. Teléfono 2309.

Dr. ALEJANDRO INFANTE
Médico Jefe Policlínico Niños. Hospital Salvador, 2 a 5. Delicias 263.

Dr. AGUSTIN INOSTROZA
Cirugía general, especialmente de niños, sífilis. De 4-6. Puente 583.

Dr. EDUARDO DE RAMON
Regresó de Europa. Cirugía enfermedades señoras. 1 a 3. Agustinas N.o 1606. Teléfono 2623.

Dr. ROBERTO JARAMILLO
Ejército 707. Teléfono 142. Parque.

Dr. JOHOW
Estudios Europa, Cirugía y Ortopedia, Adultos, niños, 3-4. Santo Domingo 1523.

Dr. ALBERTO KORNER ANDWANTER
Estudios en Estados Unidos. Cirugía, Ortopedia. Consultas 10-12 A. M. Santo Domingo 614.

INSTITUTO RADIOLOGICO
Radioscopía radiografía, radioterapia, aplicaciones radium.

Dr. ADOLFO KAPLAN
Estudios Estados Unidos y Europa. Compañía 1429.

Dr. TEODORO LEIBLE
Enfermedades nerviosas. Medicina interna. Aplicaciones eléctricas; Lunes, Miércoles, Viernes, 5-7; Martes, Jueves, Sábado, 2-4. Olivos 794.

Dr. H. LEA PLAZA
Estudios en Europa. Compañía N.o 2115. De 2-5. Compañía 2115.

Dr. LABRA LETELIER
Nariz, garganta, oídos. Consultas: de 1 a 5. Compañía 1361.

Dr. ARMANDO LEON L.
Cirujano. Compañía 1900. Martes, Jueves, Sábado 1-3. Teléfono 3846.

Dr. LOIS
San Pablo 1236. Medicina General. Vías urinarias. Sífilis. De 1 a 4.

Dr. LAVAL
Medicina interna. Amunátegui 24. De 1-3. Domicilio: Cochrane 346.

Dr. MEZA OLVA
Estudios Europa. Medicina interna. Sífilis 4-6. Dieciocho 268. Teléfono N.o 1769. Domicilio: Vicuña Mackenna 955. Teléfono 9, Santa Elena.

Dr. G. MORAGA FUENZALIDA
Regresó Europa, enfermedades niños. Cochrane 118. Teléfono 2304. De 2 - 3.

Dr. MOORE FUENZALIDA
Enfermedades señoras. Cirujano Hospital San Borja. 1.30 a 3.30. Vergara N.o 155. Teléfono 3074.

Dr. MUÑOZ VALENZUELA
Médico residente Hospital Niños. Enfermedades niños. Matucana 302. De 2 a 5.

Dra. CORA MAYERS
Médico-cirujano
Regresó de Estados Unidos. Especialista en niños. Luz ultra-violeta. Ahumada 49. Teléfono 711.

Dr. ITALO MARTINI
Oculista
Regresó de Europa. Ahumada 17. Consultas: 3 a 5.

Dr. JUAN MARIN R.
Cirugía general. Enfermedades niños. Delicias 1164. De 3 a 4.30. Domicilio: San Diego 1849.

Dr. MORALES BELTRAMI
Medicina general. Especialmente niños. Catedral 2257. De 1 a 2.

Dr. JUAN MONTENEGRO M.
Enfermedades de niños. Compañía N.o 1770. Teléfono 2120. De 2 a 4.

Dr. OSCAR MELENDEZ
Medicina interna. Sífilis. Merced 78. De 3-5. Domicilio: Sazié 2007. Teléfono 2246.

Dr. MANUEL MORENO
Medicina general. Particularmente: Riñón, Estómago, Intestino. Tratamiento especial, tuberculosis pulmonar. Estudios Europa. San Francisco 155. De 2.30 a 4.30.

Dr. MALBRAN
Enfermedades mentales y nerviosas. De 2 a 5. San Antonio 584.

Dr. H. NUÑEZ ZAMORA
Martes, Jueves y Sábado, 2-4. Matucana 950. Teléfono 201. Estación.

Dr. LUIS OPAZO F.
Jefe Policlínico Niños. Universidad Chile. Compañía 007. Teléfono 48. Estación.

Dr. [illegible]
Titulado Alemania y Chile. Medicina interna. Enfermedades niños. Teléfono 3[illegible]2. Catedral 1488. De 2-4.

Dr. EREGO PUELMA
Médico Hospital San Juan de Dios. De 1.30 a 2.30. Agustinas 1314. Teléfono 1217.

Dr. PANTOJA
Corazón, pulmón, estómago, sífilis. Delicias 1276. 2 a 4. Teléfono 3747. Santo Domingo 1036. 6 a 8. Teléfono 574.

Dr. MARCIAL PARADA
Oídos, nariz, garganta. De 2 a 5. Santo Domingo 331. Teléfono 1359.

Dr. A. CUSTODIO POBLETE
Medicina interna y niños. Recoleta 55. De 1 1|2 a 3 1|2. Teléfono 4365.

Dr. DAVID PULIDO I.
Enfermedades niños. S. Domingo 1790. Teléfono 2115. De 1 a 4.

Dr. PRUNES
Estudios Europa. Jefe Clínica, piel, sífilis. Venéreas. Merced 490. Casilla 2396.

Dr. OSCA PERALTA
Medicina general señoras. 3 a 4.30 Prat 672. Teléfono 194. Matadero.

Dr. ALBERTO PANATT
Médico Jefe Policlínica. Profesor García Guerrero. Pulmón, corazón, estómago, hígado. Rayos X. Teléfono 1211. Huérfanos 1819. De 2 a 4.

Dr. ALBERTO BAHAUSEN
Carmen 47. De 4 a 6. Teléfono 2022. Riquelme 47. De 1 a 4. Teléfono N.o 1042.

Dr. AQUILES RIVEROS
Graduado en Bruselas. Partos señoras. Medicina general. Consultas: 1-5, en Sanatorio Av. Matta 586. Pensionado para partos, operaciones, medicina aislamiento y curación nerviosos, morfinómanos. Teléfono 97. Matadero.

Prof. ALEJANDRO DEL RIO
Enfermedades de oídos, nariz y garganta. 19 Miraflores. Consultas, a hora fija diariamente (salvo los Sábados), 2 a 5.

Dr. JOEL RODRIGUEZ P.
Estudios Europa. Medicina interna. Especialidad estómago. Intestinos. Rayos X. De 2 a 4. Amunátegui 5[illegible]. Teléfono 2810.

Dr. CESAR RODRIGUEZ LEON
Medicina interna general. Adultos y niños. Catedral 2607.

Dr. DE RIO GUNDIAN
Medicina interna. De 3 a 4. Trasladóse Santo Domingo 2064. Teléfono 4333.

INSTITUTO SANITAS
AGUSTINAS 1955
Laboratorio, autovacunas, radioscopías, terapia de radium y de Rayos X Luz ultra-violeta, aplicaciones eléctricas, inhalaciones de radium, baños de ácidos carbónico, diatermia.

Dr. STOLTING
Oculista. Médico recibido Alemania y Chile. Compañía 1292. De 3 a 6.

Dr. SANTANDER
Estudios Europa. [illegible] riñón, sífilis. Rayos X. Laboratorio Alameda 2131. De 3 a 5.

Prof. Dr. SOTO PARADA
Laboratorio clínico. Moneda 1035. De 3 a 6.

Dr. CRISTOBAL SAENZ
Estudios en Europa. Afecciones médico-quirúrgica de abdomen. Especialmente estómago, sífilis. Rayos X. De 3 a 4. Agustinas 1889. Teléfono 3098.

CARLOS SEALAN
Médico-cirujano. Consultas: 1.30 a 4. Trasladóse Delicias 225.

O. SCHWARSENBERG TH.
Médico-cirujano. Enfermedades de niños. De 2 a 6. Santo Domingo N.o 1523.

Dr. SCROGGIE
Especialidad enfermedades de niños. Jefe de la clínica de niños. Universidad de Chile. Consultas: de 2 a 3 4 P. M. Claras 490.

Dr. MARCO A. SEPULVEDA
Laboratorio: Bandera 730. Teléfono 233. Exámenes completos sangre, orina, esputo, etc. Cultivos autovacunas. Abierto a toda hora.

Dr. HELLMUTH SIEVERS W.
Médico cirujano. Domicilio: Molina 672. San Antonio 270. De 2 a 3 1|2.

Dr. TORRES TORRES
Jefe Clínica Prof Korner. Enfermedades internas y cirugía. Catedral 1440. De 2 a 5.

Dr. VEGA MACHER
Exclusivamente pulmón. Nataniel 100. De 2 a 2.30. Lunes, Miércoles y Viernes.

Dr. G. F. VIDAL S.
Delicias 2696 Teléfono 245. Estación. Consultas: 5 a 6.

Dr. J. M. VERGARA KELLER
Regresó de Europa. Partos, ginecología. Agustinas 828. De 2 a 4. Teléfono 2665.

Dr. RAUL VENTURA JUNCA
Médico residente Hospital Salvador; Medicina general. Esp. sistema cardio-vascular. (Tratamiento moderno de las várices. Monjitas 559 4.30-6. Teléfono 3828 y 395.

Dr. VILLAGRA
Estudios Europa. Unicamente pulmón Rayos X. 2-6. Dieciocho 437-A. Teléfono 131 (Parque).

Dr. JAIM[illegible]
Ex-Director Sanatorio San José. Pulmón, corazón, tubo digestivo. Laboratorio 4 a 5. Trasladóse Catedral 1433.

Prof. Dr. VARGAS SALCEDO
Exclusivamente cirugía. Trasladóse Compañía 2499 Teléfono 1060. Martes, Jueves, Sábado, 2 a 5.

Dr. VICUÑA HERBOSO
Jefe Clínica Servicio Prof. García Guerrero Hospital San Vicente. Medicina interna. Especialmente, enfermedades del corazón. Martes, Jueves, Sábados, 2.30 a 4.30. Almirante Barroso 270. Teléfono N.o 1053.

Dr. YAÑEZ G.
Estudios Europa piel, sífilis, venéreas. Trasladóse: Delicias 865. De 4 a 6. Casilla 618.

Dr. WAUGH ALDUNATE
Estudios Europa. Especialmente enfermedades internas. Venéreas. Sífilis. Reacción Wassermann, 3 a 4. Compañía 1853.

Dr. WEINSTEIN
Estudios Europa, enfermedades de la piel, sífilis y venéreas, radioterapia y luz ultra - violeta. Agustinas 1357. De 2 a 5.

Dr. WIREN
Oídos, nariz, garganta. Compañía 1606. De 2 a 3.

DENTISTAS

Dr. CERDA LOPEZ
Dentista, especialista coronas y puentes. Riquelme 47. Teléfono N.o

Dr. CLODOMIRO CONTRERAS
San Antonio 451. Teléfono 3692. Horas 9 a 11, y 3 a 6.

JUAN FERRARI C. Y M. VALDIVIESO MORALES
Dentista: San Antonio 830.

Dr. A. DE LA FUENTE
Trasladóse: Catedral 1280. Larga práctica Dr. Valenzuela Basterrica.

FORTUNATO ENCINA
Especialmente puentes, placas, coronas, extracciones. Ahumada 56.

MARCOS EMILFORK
Cirujano - Dentista. Moneda 627.

Dr. GALLARDO GONZALEZ
Estudios en Filadelfia. Consultas: diurnas y nocturnas. Echaurren 26. Regresó.

PEDRO MENDEZ
Estudios Estados Unidos. Europa. Honorarios moderados. Regresó. — Huérfanos 782.

ALFREDO MUÑOZ LOBOS
Extracción sin dolor. Somnoformo, puentes, placas. Tratamientos rápidos. Compañía 1852.

WENCESLAO MUÑOZ L.
Dentista [illegible]. Extracciones sin dolor. San Diego 448.

ARMANDO MORA PINOCHET
Dentista. Trasladóse Santa Rosa 672.

LUIS PLAZA
Diez años Jefe Clínica Prof. Valenzuela Basterrica. Extracciones difíciles. Serrano 42. Bajos, próximo Delicias.

C. VALENCIA
Ayudan[illegible] nes indoloras. Teatinos

ROGAT
ESPECIALISTA
PIORREA-ALV
ENCIAS SUPU
DIENTES MOV
BOLSA CO
OF. 11

GERMAN UGARTE
Dentista. Trasladóse: 574.

ISAAC VAISMAN
Especialidad enfermedades tracciones difíciles. tes, 2 a 5. Dieciocho

CLINICA DENTAL DE VA
LA BASTERRICA
Atendida por médico ciruj tro dentistas, especialistas me 47. Teléfono 1642.

VETERINARIOS

SCHMIDT HERMAN
Enfermedades animales Llamados domicilio. 457. Teléfono 3649. De 2 a 6.

ARQUITECTOS

OFICINA DE CONSTRU
Económicas y de
E. LEOPOLDO RAVA
Morandé 67. Teléfono N.o 380

EDUARDO TASSO
Construcciones, transform reparaciones. Honorarios: ciento. Huérfanos 1258.

MATRONAS

PENSIONADO PARTICU
J. Barrientos. Matrona. fermas, pensionistas. Aten micilio. Baquedano 789.

MATRONA ERAZO
Recibe pensionistas. Atiende micilio. Inyecciones. Huérf

MATERNIDAD PARTICU
Lucrecia Arce de Marina enfermera. Pensionistas. Par r ciones. Ibáñez 324.

Mme. A. FRAGNAUD
Matrona francesa. Traslad nida Matta 72, entre Vicuña kenna y Santa Elena.

SARA OSORIO DE GONZ
Matrona. Pensionado partic ra partos y curaciones Asistencia a domicilio. Tra a García Reyes 531.

PENSIONADO PARTICU
Mercedes Rojas, matrona, 930. Recibo enfermas. Cura ternas. Consultas a toda hora.

CLINICA PRIVADA DE O
TRICIA
Señora Reyes, matrona ta Establecimiento moderno do por dos cirujanos, espe Recibo enfermas de todas par país. Partos: precios mód sultas gratis. Esmeralda

CASANDRA SAN MARTIN
MATRONA
Recibe pensionistas. Unión La na 199.

PENSIONADO DRA. VICU
Recibe enfermas de provin ses, días. Asistencia comple tos 60 pesos. Turnos perma San Diego 57.

ANA G. VARGAS BARR
Partos Recibo pensionistas Americana 627.

MATERNIDAD PARTICU
Recibo pensionistas. Partos pesos. Curaciones. Consu tis. San Diego 267.

CARMELA TORO G.
Partos. Asistencia toda hora bo enfermas, Matucana 6

MASAJISTAS

YOLANDA GOMEZ
Masajista
Masajes faciales eléctricos tando desperfectos del ros pecialistas inyecciones San Antonio 830.

BARRACA Y FABRICA "LA REPUBLICA"

DOMEYKO 2354, ENTRE AVENIDA ESPAÑA Y REPUBLICA

Ofrecen:
ROBLE PARA CONSTRUCCIONES, todas dimensiones.
FABRICACION DE PUERTAS, ventanas, zócalos y galerías.
LINGUE SECO de 4 años, en 4x10, 3x10, 2x10 y 1x10.
MUEBLISTAS: LINGUE, RAULI y LAUREL, muy seco.

LISTONES MACHIHEMBRADOS para piso y cielo.
TORNEOS, RECORTES, MOLDURAS.
PINO ARAUCARIA, todas dimensiones.

DESPACHOS A PROVINCIAS POR CARROS Y AL DETALLE

DESVIO ESCOBEDO :--: **TELEFONO 182, PARQUE**

CARROS PROPIOS — CASILLA 3081 — Comunidad M. ESCOBEDO M.

DEFUNCION

Ha dejado de existir nuestro querido esposo, don

Luis Miranda Silva

Ruego a sus relaciones se sirvan acompañar sus restos al Cementerio General. El cortejo partirá desde el Hospital San Vicente, a las 4 P. M. Su desconsolada

Esposa y familia.

DEFUNCION

Ha dejado de existir nuestro querido tío, cuñado y primo, don

José Raneri Raveglia

Sus restos serán conducidos al Cementerio General hoy Lunes 12, a las 4 P. M., partiendo el cortejo desde su casa habitación, Santa Rosa N.o 991.

Concordia v. de Raneri y familia.— Esteban Dell" Orto y familia.

DEFUNCION

Ha dejado de existir nuestro querido esposo y padre, don

José Raneri Raveglia

Sus restos serán conducidos al Cementerio General hoy Lunes 12, a las 4 P. M., partiendo el cortejo desde su casa habitación, Santa Rosa N.o 991.

María Dell"Orto Raneri e hija.

POMPAS FUNEBRES
"LA CONFIANZA"
Servicios completos a precios sin competencia.
62 - SAN ANTONIO - 62
(ENTRE MONEDA Y ALAMEDA)
Teléfono Inglés 689

DEFUNCION

Ha dejado de existir mi querida esposa

Felicia D. de Ballester

Sus restos serán trasladados al Cementerio Católico, hoy Lunes a las 4 P. M. El cortejo saldrá de su casa habitación, Domeyko 2469.

Pedro León Ballester.

DEFUNCION

Ha dejado de existir nuestro querido esposo y hermano, don

Guillermo Parra Poblete

Rogamos a sus amigos y a los nuestros, se sirvan acompañar sus restos al Cementerio General, hoy Lunes a las 4 P. M. El cortejo partirá desde la Parroquia San Miguel.

Rosa Correa de Parra.—Aurelio Parra Poblete.

DEFUNCION

Habiendo dejado de existir nuestra querida e inolvidable hija

Carmencita

Rogamos a nuestros amigos se sirvan acompañar sus restos al Cementerio General, hoy Lunes a las 11 A. M., desde su casa habitación, Camilo Henríquez 1070.

Francisco Campiá y señora

DEFUNCION

Ha fallecido nuestro querido padre, don **JOSE M. VERA PEREZ**

Agradeceríamos a nuestros amigos se sirvan acompañar sus restos al Cementerio Católico, hoy Lunes a las 2 1|2 P. M. El cortejo partirá desde su casa habitación, calle Herboso N.o 712.

Manuel y Aurora Vera Silva.

POMPAS FUNEBRES
Empresa Zenteno
ESTADO N.o 17
TELEFONO N.o 4275
DELICIAS N.o 2584
TELEFONO N.o 524
Abierto día y noche.
Atendidas por
Carlos Zenteno Loyola

LUTOS

Encontrará usted el mejor surtido en plaza, en el

MANTO ELEGANTE

PASAJE MATTE 26
Especialidad en Tocas y Sombreros de Crepé y Georgette.
La casa no tiene sucursal.

DECES

Nous avons la douleur de faire part a nos amis et connaissances de la perte irreparable que nous venons d'éprouver e la personne de M.

Armand Beaudout

et les prions de bien vouloir acompagner ses obsiques a sa derniére demeure; le cortége partirá de l'Eglise Santa Ana le lundi 12 courant a 9 heures et demie du matin.

LA FAMILLE

DEFUNCION

Habiendo dejado de existir nuestra querida deudo, señora

Emelina Lapierre de del Campo

Rogamos a nuestros amigos se sirvan acompañar sus restos al Cementerio General, mañana Martes 13, a las 10 1|2. El cortejo partirá de García Reyes 80-A.

LA FAMILIA.

EXPRESION DE GRACIAS

Doy los agradecimientos a los operarios de la Casa Bortó, que acompañaron los restos de nuestro inolvidable esposo,

ENRIQUE JARA

y amigos que acompañaron.

Su esposa e hija.

DEFUNCION

Habiendo dejado de existir nuestro querido amigo

Luis 2.o Miranda

Rogamos a los que fueron sus amigoss se sirvan acompañar sus restos a su última morada. El cortejo partirá desde el Hospital San Vicente de Paul, a las 4 P. M.

Sus amigos: **Gabriel y Fernando Bustos.**

Tintorería "La Selecta"

Tiñe en negro luto cualquier clase de ropa hecha.

TERNOS	$ 14.00
TRAJES SASTRE	12.00
BATAS	10.00

Teñidos garantidos entregables en el día.

OFICINA:
SAN ANTONIO N.o 102
ESQUINA MONEDA
TALLERES
LAS ROSAS 2209

Teñir luto en casa
— ES —
RAPIDO
— Y —
SEGURO
— CON —
NEGRO REFORMADO
Brauns "Corona"
EN TODAS LAS BOTICAS

17-M

FERROCARRILES DEL ESTADO

Se solicitan propuestas públicas por relojes registradores de tiempo.

Bases y detalles en la Secretaría del Departamento de Materiales y Almacenes en la Estación de Alameda.

Santiago, 9 de Febrero de 1924.

15-M

(N.o 26) MODIFICACION DEL PLAZO DE CARGUIO O DE GA DE CARROS COMPLETOS

A partir del 20 del presente, se modificarán los pla el carguío o descarga en la siguiente forma y para los ti carros que se indican:

Carros de 30 toneladas, 6 horas hábiles.
Carros de 40 toneladas o más, 7 horas hábiles.

Si se exceden estos plazos se cobrarán los siguientes de por quintal métrico de registro del carro:

Por las dos primeras horas hábiles:
$ 0.15 m/cte. por equipo superior a 20 toneladas a 40 toneladas.
$ 0.18 m/cte. por equipo de 40 toneladas o más.
Por cada dos horas hábiles siguientes:
$ 0.075 m/cte. por equipo superior a 20 toneladas a 40 toneladas.
$ 0.09 m/cte. por equipo de 40 toneladas o más.

Se mantiene la ampliación de plazo para expedicion res de 60 toneladas a razón de una hora por cada 20 tone fracción en exceso.

EL JEFE DEL DEPARTAMENTO DE TRANSPORTE

(N.o 27) SERVICIO DE COCHES DORMITORIOS POR EL TURNO AL SUR

Desde el 20 de Mayo se modificará el servicio de coches dormitorios por el nocturno al Sur. Correrán los siguientes coches los días que se indican:

Alameda a Talcahuano y vice-versa, diario.
Alameda a Temuco, Lunes, Martes, Miércoles, Viernes y Domingos.
Alameda a Valdivia, Sábados
Alameda a Osorno, Jueves.
Osorno a Alameda, Sábados.
Valdivia a Alameda, Lunes.
Temuco a Alameda, Martes, Miércoles, Jueves, Viernes y Domingos.

Las personas que tengan reservas de camas para viajes anteriores a esta fecha, deberán modificarlas en la Oficina de Informaciones de la Empresa (Huérfanos 1153, Oficina N.o

EL JEFE DEL DEPARTAMENTO DE TRANSPORTE

ADQUISICION DE MATERIALES, UTILES DE ESCRITORIO, DE IMPRENTA, MAQUINARIAS Y HERRAMIENTAS, ETC. PARA EL CONSUMO DEL AÑO 1924

Las propuestas públicas por materiales, útiles, etc. para consumo de la Empresa durante el año 1924, cuyos pormenores se detallan en los cuadernos impresos (Grupos) que están a la venta en la Secretaría del Departamento de Materiales y Almacenes en la Estación Alameda, serán abiertas en dicho Departamento a las 3 de la tarde de los días que a continuación se indican, siendo sus valores aproximados, los siguientes:

El 23 de Mayo de 1924

Grupo N.o 4.—Artículos de mercería
" N.o 6.—Bronce, cobre, plomo, zinc, laminados en barras y en planchas
" N.o 9.—Géneros varios y artículos de capitería
" N.o 23.—Maquinarias

El 10 de Junio de 1924

Grupo N.o 21.—Herramientas en general
" N.o 26.—Materiales para alumbrado y fuerza eléctrica

Bases y antecedentes en la Secretaría del Departamento de Materiales y Almacenes, en la Estación de Alameda.

Santiago, Octubre 8 de 1923.

Se solicitan propuestas públicas para el 24 de Junio próximo por cambios y cruzamientos.

Bases y demás antecedentes en la Secretaría del Departamento de Materiales y Almacenes, en la Estación Alameda.

Santiago, 29 de Febrero de 1924.

LA NACION

Santiago, 12 de Mayo de 1924

LA CALIFICACION EXTRAORDINARIA DE LA ELECCION DE ÑUBLE

En el ambiente político se perfila de nuevo la amenaza de un conflicto, susceptible de renovar las perturbaciones que el país ha debido sufrir en sus intereses y en su tranquilidad en los pasados meses. Su fuente, como siempre, se halla en el interés electoral exaltado que lleva estas cuestiones de partido al plano de las grandes cuestiones públicas: reside en la incidencia suscitada por la Unión Nacional alrededor de la elección senatorial de Ñuble por el período 1924-1927.

Hay motivo para meditar un poco y llamar a la reflexión a los partidos que intervienen en esta controversia, cuya primera consecuencia es hacer más estéril y apasionada la labor parlamentaria. Y conviene de todas suertes poner una vez más de relieve los caracteres del conflicto, aunque la publicación de las resoluciones recaídas sobre él de parte de un Tribunal tan respetable como la Comisión Revisora de Poderes ha dado ya al público abundante luz y sólidos elementos de juicio. Pero hay necesidad de insistir a fin de que la opinión afiance su criterio y pueda delimitar a conciencia las responsabilidades que eventualmente afecte la prolongación apasionada y tenaz de una dificultad que se podía ya considerar terminada con el hecho sólo de haber concurrido los candidatos y las colectividades en lucha ante él Tribunal Revisor y haber aguardado su fallo.

Las últimas decisiones de la mayoría del Senado y de la Comisión de Elecciones de la misma corporación indican sin embargo la existencia del definido propósito de declarar modificado ese fallo y alterar así el veredicto electoral que confirió el mandato senatorial por Ñuble, de 1924 a 1927, al señor don Juan Serrano. Para realizarlo, se cuenta con los veinte días de subsistencia que le restan a esa mayoría en la presente legislatura. Su actuación se extinguirá junto con el actual período de sesiones extraordinarias, a que convocó el Ejecutivo, con el objeto primordial de concertar la atención legislativa a los apremiantes problemas nacionales de la época.

Se pretende así crear una dualidad que hará más áspera y odiosa la lucha partidista, a cuyos ardores van siendo sacrificados los intereses permanentes del país, y que sin duda dará ocasión a que la calificación general que debe iniciarse el 2 del próximo mes, se haga en condiciones de igual apasionada divergencia.

Sería pueril afirmar que existe realmente una diversidad de concepto jurídico sobre la naturaleza del acto electoral de Ñuble y sobre las atribuciones del actual Senado para proceder a su calificación prescindiendo del fallo y de las facultades legales de la Comisión Revisora de Poderes.

La mayoría del actual Senado se apresura a conocer de la elección de Ñuble para incorporar al señor Barros Errázuriz y excluir del futuro Congreso al señor Serrano. Y se da como razón de este proceder la falta de confianza en que la mayoría del próximo Senado haga justicia y aprecie con imparcialidad y rectitud las reclamaciones pendientes.

Se le ofrece así al país el espectáculo profundamente desmoralizador de colectividades políticas que cifran su fuerza y su prestigio, no en la razon, la justicia y la ley, sino en el número de votos con que cuentan para favorecer a sus adeptos. El uso que de este poder arbitrario haga el Senado hoy puede así convertirse en el primer paso de arbitrariedades de mañana, con desprestigio del parlamento y de los hombres públicos y con sacrificio de la tranquilidad y el interés del país.

No se ha publicado aún el informe de la Comisión de Elecciones del Senado, pero el punto céntrico de la dificultad no es precisamente saber si hay o no vicios en el acto electoral de Ñuble, sino si el Senado próximo a expirar en su mandato puede ejercitar la facultad constitucional de calificar la elección de los miembros del próximo Congreso.

Así lo declaró la Comisión de Legislación y Justicia hace pocos días.

Este dictamen,—concebido por lo demás en un tono inusitado en tal género de documentos, y que es ya un síntoma poco tranquilizador respecto del giro que aguarda a la cuestión si se la orienta por ese temperamento,—concluye formulando indicación para que "los antecedentes de la
" elección extraordinaria de Ñu-
" ble se devuelvan a la Comisión
" de Gobierno y Elecciones a fin
" de que prosiga su estudio e in-
" forme sobre la calificación que
" corresponde hacer de ella."

Tal dictamen fué expedido con apreciable posterioridad a la publicación del fallo en que la Comisión Revisora de Poderes se declaraba competente para conocer los poderes del candidato triunfante en aquella elección. Envuelve, pues, el desconocimiento de una institución legal a que la Constitución y la ley electoral atribuyen un carácter solemne, equiparable al de los más altos tribunales de justicia.

Con todo, el fallo de la Comisión Revisora de Poderes, si es concluyente en sus resoluciones, lo es más aún, si cabe, en las razones jurídicas y en los hechos que las fundamentan.

La Comisión de Legislación y Justicia del Senado sostiene, como punto fundamental de sus tesis, que siendo la senaturía contenciosa la que dejó vacante el fallecimiento del Sr. don José Pedro Alessandri, miembro de la legislatura próxima a expirar, corresponde a esta legislatura calificar la elección del reemplazante. Pero es del caso recordar que median circunstancias de que la expresada Comisión prescinde y de las cuales es de todo punto imposible desentenderse.

En efecto, la Comisión Revisora de Poderes tiene la obligación de pronunciarse sobre todas las elecciones comprendidas en la renovación legislativa. ¿Cuáles son éstas? Se hallan circunstanciadamente especificadas, primero, en la nota en que el Presidente del Senado comunicó al Presidente de la República los mandatos senatoriales que el veredicto popular d a proveer el 2 de Marzo de 1924; y, consecuentemente, en el decreto en que el Ejecutivo convocó al pueblo a elecciones. Y ambos documentos dicen en su parte pertinente: "Tengo el honor de poner en conocimiento de V. E. que el H. Senado en sesión de hoy, y en cumplimiento de lo dispuesto en el inciso final del artículo 54 de la Ley de Elecciones, ha acordado comunicar a V. E. las vacancias de senadurías que habrán de quedar a la expiración del presente período legislativo del 31 de Mayo de 1924, y que deberán ser llenadas en la elección que se efectuará el primer Domingo de Marzo próximo:... **Ñuble, una por seis años y otra por tres años, producida por la muerte de don José Pedro Alessandri.**" En conformidad a esta comunicación del Senado, el Presidente de la República expidió el decreto de rigor: "... En las elecciones generales que se verificarán el 2 de Marzo próximo corresponde llenar las siguientes vacantes de senadores:... **Ñuble, una vacante por seis años y otra por tres.** Los electores de la provincia de Ñuble indicarán en su cédula el ciudadano por quien sufraguen por el período de seis años y el ciudadano por quien sufraguen por el período de tres años."

La elección se efectuó bajo estas regulaciones, fijadas en conformidad a un acuerdo del Senado y un decreto consecuencial del Ejecutivo, que entregaban esa elección a los trámites generales de la renovación del Congreso, como lo establece el fallo de la Comisión Revisora de Poderes al declarar sin lugar la excepción de incompetencia formulada por el señor Barros Errázuriz, afirmando al mismo tiempo su competencia para calificarla en las mismas condiciones que todas las elecciones efectuadas el 2 de Marzo.

No obstante la clara e irredargüible doctrina sentada por la Comisión Revisora en aquel dictamen, parece persistirse en el propósito de sustentar en los debates y votaciones del Senado actual el criterio de la Comisión de Legislación y Justicia de esa Corporación. Se marcha, pues, como advierte el señor don Juan Serrano en un comentario sobre el informe de la Comisión mencionada, hacia la calificación a posteriori de un acuerdo entre el Senado y el Ejecutivo,—el que reguló las condiciones de la elección por tres años el 2 de Marzo —para un acto público tan solemne como la integración de la representación parlamentaria de una provincia en el Senado de la República.

Se divisa entonces de nuevo el fantasma del interés partidista planeando sobre el severo recinto parlamentario al que el espíritu de la Constitución quiso imprimir un particular sello de elevación, de cordura y de patriótica serenidad. Por nuestra parte lamentamos de todas veras que una vez más se convierta la Sala del Senado en un centro de debates de orden electoral, apasionadoramente políticos, sin que pueda siquiera esbozarse la posibilidad de que este verdadero sacrificio de la tranquilidad de la Alta Corporación encierre promesas de buen éxito.

En el fondo, y para expresar de una vez descarnadamente el alma de los hechos, se esgrime por la Unión Nacional un arma extrema que es de temer impulse a la entidad contraria a hacer uso de las suyas, ciertamente más poderosas y definitivas. La situación, una vez realizado este programa deplorable, no habrá cambiado. Sólo será el país quien reciba las consecuencias de tal perturbación.

Pero todavía, y por fortuna, no se ha llegado al punto temido de los hechos consumados. El alto espíritu público que muchas veces nos ha sido grato reconocer en ambas entidades políticas en lucha, puede aún, una vez más abrir caminos de conciliación por donde las conveniencias de una y otra lleguen a armonizarse oportunamente.

Se evitaría así al país un conflicto que desencadenaría sus derivaciones sobre toda clase de actividades e intereses extraños a la vía partidista, y sin embargo ineludiblemente subordinados a las alternativas de paz fecunda y de estéril agitación que ella imprima a la acción de los poderes públicos.

EL CASO DE CURICO

En recientes sesiones del Senado, desarrollando sus censuras a la actuación del Gobierno en las elecciones, el señor senador por Curicó, don Ladislao Errázuriz, ha hecho un impresionante relato de los vicios y defectos atribuídos al acto electoral verificado en la provincia que representa en el Senado.

No nos atrevemos a juzgar la oportunidad de un proceso anteado de una elección que sin duda habrá de ser objeto de una extensa dilucidación en una y otra Cámara cuando llegue el momento de la calificación. Pero, entretanto, de las palabras del honorable senador se desprenden cargos para algunos funcionarios que deberán ser objeto de un minucioso examen en el Senado que ha de calificar la elección.

Ha censurado el señor Errázuriz, en condiciones excesivamente generalizadoras la actitud de algunos oficiales del Ejército, y nos parece justo no dejar pasar en silencio estas expresiones.

DOS OLIVER
IVENCIBLE"
los terrenos de la Zona Central.
eador. Liviano, sencillo, durable. Construcción muy sólida.
recio.
e y Cía. (Chile) S. A.
HUERFANOS 1087

Debemos tener presente que si reemplazamos la cal viva por carbonato de cal en polvo, tenemos que duplicar la cantidad indicada, y si empleamos cal de abono, esa cantidad debemos aumentarla a cuatro veces para obtener un resultado semejante.

Todavía debo llamar la atención a que el agricultor debe exigir que en la compra de cal viva en piedra no quede más de un 15 o|o de piedra sin apagarse, pues he visto que suele quedar hasta el 60 o|o de piedra inútil para el agricultor, con lo que recarga el precio de la cal. Parece que en las calerías estiman que la cal para uso agrícola no tiene importancia alguna y no toman [illegible] interés que cuando envasan la cal de construcciones, en donde no se acepta la piedra inútil, que no se apaga. Los agrónomos regionales pueden certificar sobre el porcentaje de piedra inútil que resulte.

La mejor época de aplicación de la cal, es el Otoño, en los terrenos regados y en los de secano (rulo) al momento de rompe' el barbecho.

La desparramadura puede hacerse con máquinas especiales o bien a mano, melgando el suelo. Prácticamente se ha visto que la cal recién apagada no perjudica las manos de los trabajadores que la desparraman.

En todo caso, después de desparramada la cal debe darse una rastra o aradura para incorporarla al terreno.

R. O. C.

N DE VARIEDADES IGO

por AGOR.

condiciones económicas de la producción.

Fuera de los datos generales que hemos indicado, debemos agregar que debe tenerse algún criterio en la selección de variedades cuando se trata del cambio de semilla. Por ejemplo, no es conveniente llevar semillas producidas en terrenos de riego para sembrarlas en terrenos de secano (rulo). Tampoco es conveniente sembrar en terrenos de secano variedades que tienen un largo período de vegetación, pues no alcanzarán a formar grano; no hay conveniencia en transportar semillas de muy al sur para sembrarlas en la zona central. En cambio es conveniente el transporte de semillas producidas en terrenos de secano para sembrarlas en terrenos regados, las producidas en terrenos pobres para sembrarlas en suelos ricos, etc. Como se ve el cambio de semillas no debe realizarse sin pensar y estudiar bien las condiciones en que va a efectuarse.

A.

CRIADERO DE ARBOLES
"SANTA ELENA"
San Javier de Loncomilla
Duraznos, Cerezos, Ciruelos, Perales, Damascos, Olivos, Naranjos, Limones. Buena clasificación, garantidos; precios convenientes.
SANTIAGO
EJERCITO 644

HOJALATEROS
de banco se necesitan en calle
Lo Encalada 294
AL ORIENTE ESTACION ÑUÑOA
11-

CONSULTORIO AGRICOLA DE "LA NACION"

B. A.—Quillota. —Sírvase decirme si se ha descubierto la causa de la enfermedad que está concluyendo con los Paltos en esta localidad, pues me han dicho que ahora se atribuye a ataque de un insecto.

R.—La enfermedad conocida con el nombre de "Enfermedad de los Paltos de Quillota", aún no se sabe la causa que la produce. Esto no es ignorancia de los Agrónomos como suponen algunos, pues en tal caso debemos acusar de grandes ignorantes a todos los sabios de Europa, que desde más de cuarenta años estudian "El mal de tinta del Castaño", que destruye cada año lo poco que va quedando de la inmensa riqueza que esos árboles representaban, y que en su impotencia para descubrir la causa, ni un remedio eficaz, ven cómo concluye de desaparecer esa riqueza.

En el país no tenemos técnicos especialistas que estudien cosas tan difíciles y aún cuando se ha investigado bastante la causa de ese mal, nada se ha avanzado, porque con nuestros elementos de trabajo no se ha descubierto gérmen alguno a que atribuirla. Por esta causa nos inclinamos a creer que sea de origen fisiológico. Esta enfermedad (si así podemos llamarla), existe en todas las regiones del país donde hay paltos y en todas partes los árboles se secan en condiciones semejantes.

El hecho de que el Trips ataque los Paltos, no quiere decir que sea capaz de producir el perjuicio indicado, pues no sabemos de paltos que se hayan secado por el ataque del trips, y sí conocemos muchos que se han secado por Mytilaspis, Aspidiotus, etc., pero en tales casos la forma en que se presenta la desecación del árbol es bastante diversa de la que presenta cuando se seca por esa enfermedad de origen desconocido.

V. L.—Curicó. —En vista del buen resultado que se está obteniendo con la aplicación del yeso a los cultivos, pienso aplicar yeso a mi siembra de trigo. Le agradeceré decirme si esto es ventajoso y en qué época debo desparramarlo.

R.—Con motivo de la propaganda comercial para vender yeso, se le está convirtiendo en una panacea universal.

El yeso es bueno y necesario para ciertos cultivos y en ciertas condiciones del terreno, pero de ahí a generalizar su uso se va muy distante. En las plantas de raíces profundas, tales como alfalfa, trébol, viñas, árboles frutales y en algunos cultivos anuales de arraigamiento más o menos profundo, como papas, tabaco, frejoles,—el empleo de yeso dá muy buen resultado, si el terreno contiene además suficiente materia orgánica o humus. En el caso contrario no se obtiene resultado.

En los cultivos de trigo, cebada, avena, centeno, maíz— en todos los cultivos de arraigamiento más o menos superficial,—el yeso no da resultado alguno como lo han comprobado los numerosos ensayos efectuados en la estaciones agronómicas de todo el mundo y como se desprende de la forma como obra el yeso en el terreno según la deducción de Deherain, que es universalmente aceptada.

En resumen, para sembrar trigo con abono en esa localidad, prefiera el empleo de un abono fosfatado que le será realmente útil y no se preocupe del yeso que ningún servicio le prestará en este cultivo.

MEDICINA VETERINARIA

P.—Ligua, 7 de Mayo de 1924.—Sr. Dr.: Le estimaré se sirva indicarme un tratamiento para curar definitivamente la enfermedad que creo es reumatismo, y de que sufre un perro grande. Frecuentemente se ve impedido para andar y recoge la pata izquierda y parece que se le inflama la rodilla. Otras veces cojea de la mano izquierda. Le he hecho fricciones con alcohol alcanforado y últimamente le puse yodo en la pata. También lo he friccionado con un específico que me dieron en la botica, que contiene trementina y es aceitoso. Con estos remedios mejora de la pata, pero siempre no asienta bien la mano y le repite la cojera. Agradeceré un procedimiento seguro. Saluda a Ud.— AGRICULTOR.

R.—Además de las fricciones con alcohol alcanforado, suministre 0.25 centígramos de salicilato de soda, dos o tres veces al día en un poquito de leche. Es conveniente poner al animal en un sitio abrigado.

Doctor L. SCHMIDT HERMAN,
Médico Veterinario, San Antonio
N.o 457, Teléf. 3649

Nota: Para mayor facilidad del público, el suscrito dará gratuitamente informaciones sobre el tratamiento de enfermedades de animales y aves, diariamente, en su estudio, de 9 a 11 y 2 a 5 P. M.

ARADOS DE ACERO "ECKERT"
De 1, 2, 3 y 4 puntas.
REPUESTOS "ECKERT".
—— OFRECEN: ——
M. Gleisner y Cía. Ltda.
GALERIA ALESSANDRI N.os 8 al 12 — CASILLA 2451

SERVICIO METEOROLOGICO DE "LA NACION"

LAS LLUVIAS EN LA ARGENTINA

La depresión atmosférica de los días 7 y 8 en Buenos Aires y Río Negro. — La influencia del régimen anti-ciclónico. — Descenso de la temperatura.—Las heladas.

Las perturbaciones que ha experimentado el régimen atmosférico en el curso de la semana pasada, han sido generales en una considerable extensión del continente americano, según lo veremos a continuación.

Una importante depresión atmosférica afectó durante los días 7 y 8, toda la región comprendida entre Buenos Aires y Río Negro, originando fuertes lluvias y tempestades eléctricas.

En Buenos Aires, el día 8, la presión atmosférica bajó a 755 milímetros, y la lluvia se desarrolló con intensidad, cayendo en los días 7 y 8 5 mm. y 16 mm., respectivamente.

En Bahía Blanca, Mar del Plata, Tres Arroyos, Río Negro, y en el interior, se desarrollaron aquellos días violentas tempestades eléctricas, con grandes truenos, relámpagos, abundantes lluvias y chubascos de granizo.

La perturbación atmosférica se extendió en la tarde del día 8 hasta Puerto Madrym, por el Sur, caracterizándose por un estado atmosférico borrascoso, todo aquel sector de la región argentina.

Hacia fines de la semana pasada, el establecimiento de un importante centro anti-ciclónico en el Sur, con máximum barométrico superior a 775 milímetros al SE. de Bariloche, restableció la normalidad atmosférica; pero al mismo tiempo, fué causa de un notable descenso de la temperatura, habiéndose producido fríos intensos y grandes heladas en la pampa central.

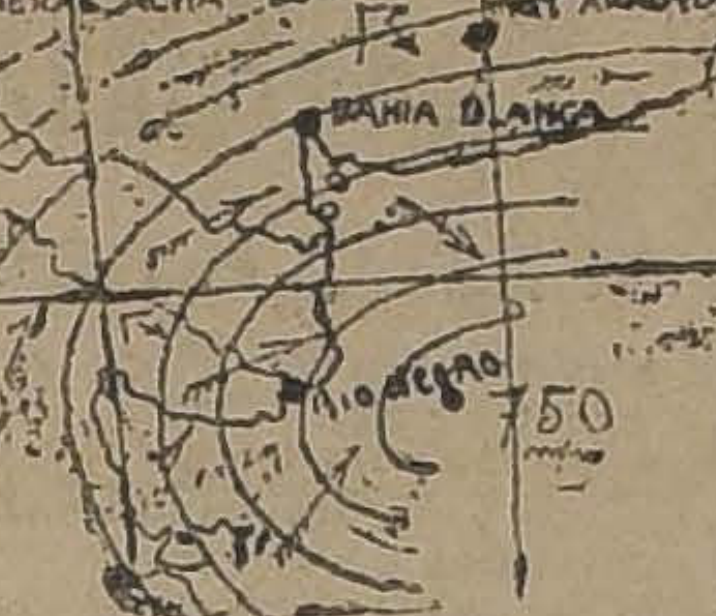

DEPRESION EN RIO NEGRO

LAS PERTURBACIONES ATMOSFERICAS PRODUCIDAS EN LA SEMANA PASADA

por JULIO BUSTOS NAVARRETE

La depresión ciclónica. — El fenómeno de la compresión del ciclón. — Las lluvias en el Sur. — El frío y el establecimiento del régimen anti-ciclónico.

En el curso de la semana pasada se han desarrollado importantes perturbaciones en el régimen isobárico general del país, que han tenido su repercución necesaria en el estado atmosférico. Llamó especialmente la atención la aparición de la gran depresión ciclónica por el Oeste, y luego el fenómeno de la comprensión del ciclón producido por los fuertes vientos convergentes y anormales por exceso.

Todos estos fenómenos han tenido una evolución lenta, y que a la vez ha ofrecido múltiples variantes.

A principios de la semana pasada, el régimen isobárico se caracterizaba por un importante centro anti-ciclónico, que ocupaba la parte central del Continente Americano, al Sur de Bariloche. Este centro de alta presión se había formado a raíz del paso de la depresión del día 4, por la región austral. La posición del centro de alta presión mantuvo el estado atmosférico bueno, con vientos divergentes del Sur.

Así las cosas, el día 5 de Mayo, aparecieron los primeros indicios de la aproximación de una importante depresión atmosférica por el Oeste.

Esta depresión había sido descubierta con gran anticipación por nuestro sistema de observaciones radiogonométricas, habiéndose determinado además su velocidad media de traslación y la fecha exacta en que llegaría a nuestras costas, lo cual ocurrió exactamente.

La llegada de la depresión ciclónica se hizo manifiesta el día 6, en una considerable extensión del Continente. El descenso de la presión atmosferica se acentuó en la Zona Central y la nubulosidad aumentó rápidamente. En las Islas de Juan Fernández, el régimen ciclónico era bastante definido, soplando fuerte viento del Nor-Oeste y lloviendo con intermitencias.

El día 7 de Mayo, el descenso de la presión atmosférica llegó al mínimum, bajando el barómetro en Juan Fernández a menos de 750 milímetros. La perturbación atmosferica fue general en toda la Zona Central; la atmósfera se presentaba nublada y amenazante y en el Sur llovió con intermitencias y con vientos del Norte.

En la tarde de aquél día, debió producirse necesariamente la colisión de la depresión ciclónica, con el gran centro anti-ciclonico que existía en la región Sur. La resultante de este choque fueron los grandes ventarrones, que soplaron convergentes hacia el centro de baja presión durante la tarde del 7 y al día siguiente, 8. Estos vientos convergentes y "anormales por exceso", produjeron necesariamente el fenómeno de la "compresión del ciclón".

La depresión fué destruída.

En la tarde del 8 se inició el alza de la presión atmosférica en el Sur, alza que se acentuó en forma extraordinaria el día, 9 fecha en que el anti-ciclón adquirió grandes proporciones.

El centro de alta presión se encontraba situado entre Cabo Raper, Isla Huafo, Bariloche, Puerto Madrym, y Puerto Deseado, ocupando más o menos el centro del Continente Americano, a la latitud de 46 grados, y con un máximum barométrico superior a 775 milímetros (1033 milibarias).

El régimen isotérmico se vió profundamente modificado por esta considerable alza de la presión.

La temperatura descendió.

Fríos intensos se dejaron sentir en toda la parte Sur del Continente americano, que hicieron descender con frecuencia las temperaturas mínimas a 3, 4 y 5 grados centígrados bajo cero, en Lonquimay, Chosmalal, Las Lajas y Bariloche. Aún en la Zona Central de nuestro país, el descenso de la temperatura fué bastante sensible, produciéndose grandes heladas entre Santiago y Puerto Montt, por el Valle Central.

Tales han sido las fluctuaciones que ha experimentado el régimen atmosférico en el curso de la semana pasada.

En la tarde del Sábado una nueva depresión se aproximaba por el Oeste. El descenso de a presión atmosférica se había iniciado en la Zona Central y todo hacía suponer un posible cambio de tiempo en un plazo posterior. ¿Ocurrirá en esta ocasión otra vez el fenómeno de la compresión del ciclón?

J. B. N.

PARTE DEL MAPA ISOBA RICO CONTINENTAL

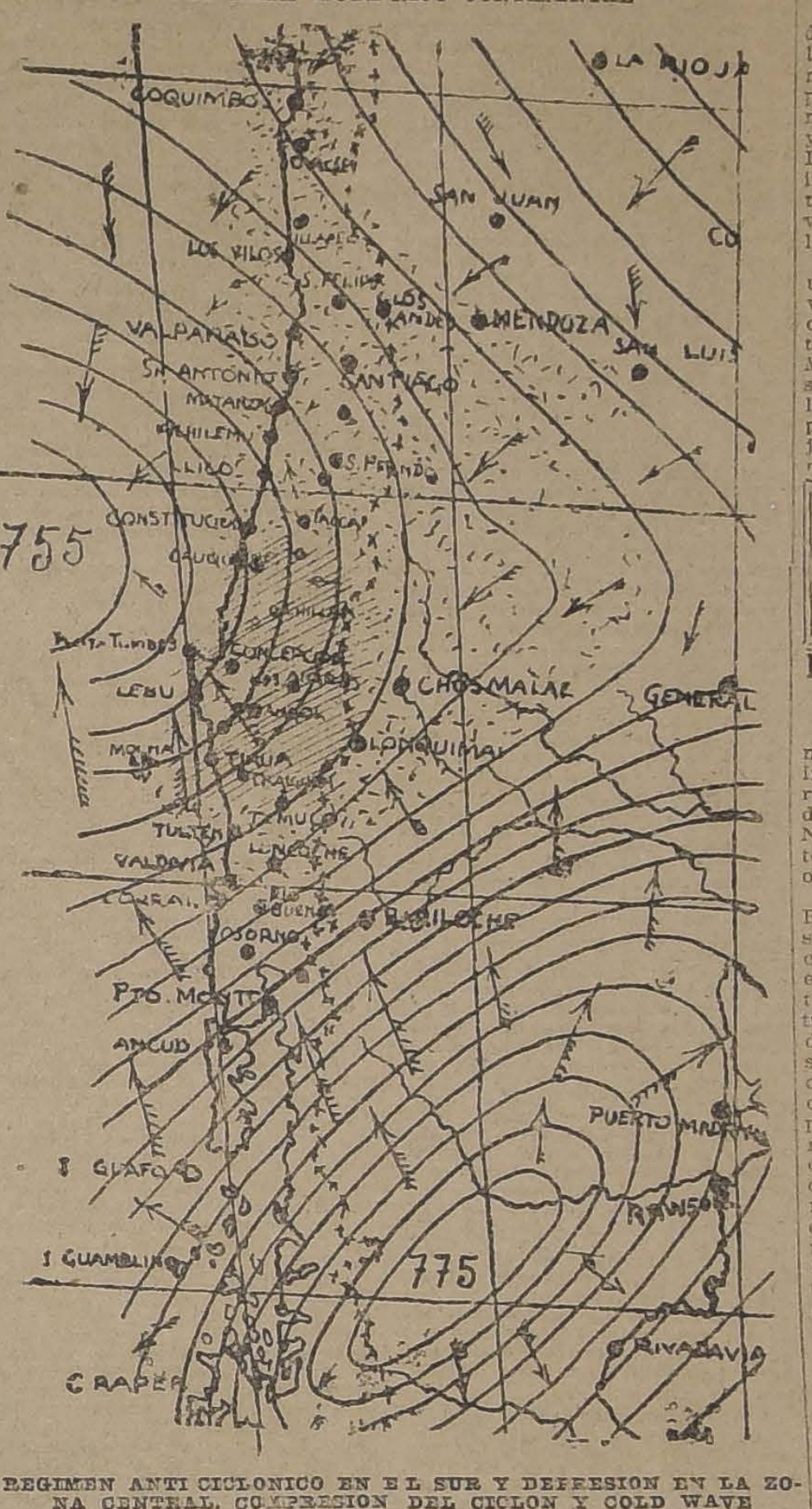

REGIMEN ANTI CICLONICO EN E L SUR Y DEPRESION EN LA ZONA CENTRAL. COMPRESION DEL CICLON Y COLD WAVE

SERVICIO INFORMATIVO DE TEMPORALES

El Servicio Meteorológico de "La Nación" tendrá observaciones directas de Fidji, Samoa y Sidney

En artículos anteriores hemos expuesto los trabajos que ha venido realizando el Servicio Meteorológico de "La Nación", de acuerdo con los Observatorios Australianos de Sidney y Brisbane y sobre todo con los de las Islas Fidji, Samoa y Sumatra (Batavia).

Según los datos más exactos, todas las grandes depresiones que llegan por el oeste y suroeste a nuestras costas, tendrían su común punto de origen en medio del Océano Pacífico, en latitudes tropicales y en las proximidades de las Islas Fidji y Samoa. De ahí la enorme importancia que tiene para nosotros el establecimiento de un servicio informativo de esta naturaleza.

En ocasión anterior publicamos una carta dirigida al Jefe del Servicio Meteorológico de "La Nación", don Julio Bustos Navarrete, por el director de The Royal Magnetical and Meteorological Observatory de Batavia, en la cual le ofrecía su incondicional cooperación en esta clase de trabajos que no han sido realizados por ninguna otra institución científica en nuestro país, hasta la fecha.

En la actualidad se ha recibido otra comunicación del Cónsul General de Chile en Sidney, señor Gundelach, en la cual manifiesta al jefe del Servicio Meteorológico de "La Nación", que los observatorios australianos de Sidney se pondrán en comunicación con las Islas Fidji y Samoa para establecer un servicio de informaciones directas sobre la formación de los grandes temporales.

Esto constituye en sí, un notable progreso en la Previsión científica del tiempo en nuestro país.

Cuando este servicio se encuentre definitivamente establecido, los grandes temporales podrán ser anunciados con toda exactitud con más de una semana de anticipación. Por otra parte, el servicio de observaciones radiogonométricas que hemos establecido en nuestro país, nos permitirá seguir paso a paso la marcha del ciclón a través del Océano Pacífico.

LA ESTACION RADIOGONOMETRICA DE BUIN

Las transmisiones radiotelefónicas del Servicio Meteorológico de "La Nación"

En diversas ocasiones hemos llamado la atención hacia la inmensa importancia de las trasmisiones radiotelefónicas de los anuncios del Servicio Meteorológico de "La Nación", que permiten rápidamente, divulgar nuestros pronósticos y observaciones en todo el país.

La radio-Estación Ch. B. U., de Buin, propiedad de don **Carlos Walsen**, es una de las mejores instalaciones radiotelefónicas que existe en el país. Consta de dos aparatos trasmisores, uno de 20 Watts para trasmisiones a corta distancia y otro de gran potencia, para las trasmisiones generales para el país. Las comunicaciones de la Radio-Estación de don **Carlos Walsen** han sido perfectamente recibidas en un radio no menor de 2,000 kilómetros, lo que constituye un récord en esta clase de comunicaciones. Continuamente hay intercambio de observaciones con los aficionados argentinos de Córdoba, Pampa Central y Bahía Blanca; y con las Radio-Estaciones de San Javier de Loncomilla del doctor Gaete, y de Vilcun (Temuco), de don Edmundo Guevara, en nuestro país.

La Radio-Estación de Buin cuenta además con valiosísimos aparatos receptores, con los cuales se ha logrado interceptar radiogramas de Pittsburg (Radiotelefonía y conciertos), de Estados Unidos, de Sainte Assise y la Torre de Eiffel (Francia), y de Nordeich y Nauen (Alemania).

Las observaciones y anuncios del Servicio Meteorológico de "La Nación", se trasmiten diariamente desde la Radio-Estación de Buin. Cada comunicación consta de las siguientes partes:

a) Del estado del tiempo en toda la República, con las observaciones de la presión atmosférica, las trayectorias de las depresiones y la formación de los diversos tipos isobáricos; de la dirección del viento, la temperatura, la nebulosidad, las lluvias, las heladas, etc., todo lo cual se da detalladamente para las diversas regiones del país.

b) De los anuncios meteorológicos para toda la República, con las indicaciones posibles sobre el tiempo reinante al día siguiente para cada provincia. Las lluvias y temporales se anuncian generalmente con 48 a 72 horas de anticipación.

Estas trasmisiones, fuera de su grande importancia científica, tienen un enorme interés para los agricultores del país, siendo prueba de ello la gran cantidad de comunicaciones que se nos envían pidiendo detalles para cada caso particular.

Además de este completo servicio informativo, el Servicio Meteorológico de "La Nación", ha establecido una Estación Radiogonométrica de primer orden, que está bajo la dirección personal de don Carlos Walsen, y cuyas observaciones son de una enorme importancia para la previsión científica del tiempo en nuestro país.

CURSO DE METEOROLOGIA

De la Escuela de Altos Estudios del Museo Nacional

Desde el mes de Abril a esta parte, ha funcionado con regularidad y numerosa asistencia el curso de Meteorología, que dicta el profesor y jefe de nuestro Servicio Meteorológico, don Julio Bustos Navarrete, en la Escuela de Altos Estudios del Museo Nacional.

La última clase del Viernes pasado, se desarrolló ante una numerosa y selecta concurrencia, compuesta de profesores universitarios, profesionales y alumnos de los cursos superiores de la Universidad de Chile.

El tema desarrollado por el señor Bustos, versó sobre la circulación aérea general de la atmósfera, los centros de acción y la formación y trayectoria de las depresiones ciclónicas. Expresó, además, la regularidad con que se producen estos fenómenos en todas las regiones del globo y las condiciones físicas de su formación y desarrollo.

Además, se refirió extensamente a la antigua teoría de los vientos contra-alisios, que hasta ahora es sostenida por muchos profesores, para explicar el régimen de lluvias de nuestro país. Esta suposición errónea, expuso, provenía del desconocimiento casi absoluto de la circulación atmosférica general de nuestro planeta y de la marcha de aquellas grandes perturbaciones accidentales originadas por las depresiones ciclónicas. Hoy día, por medio de la observación sistemática de los fenómenos atmosféricos, se ha llegado a descubrir que no hay tales vientos contra-alisios, ni nada que se les parezca en la producción de las lluvias de nuestro país; todo despende del desplazamiento de sistemas ciclónicos extra-tropicales, perfectamente definidos y sobre los cuales debiera explicarse detalladamente en nuestras escuelas universitarias y en especial en Geografía Física y Agronomía.

Terminó el señor Bustos, exponiendo el estado actual de la previsión del tiempo y las sólidas bases científicas en que descansa. La clase se suspendió a las 6 P. M.

La próxima clase se llevará a efecto en el Museo Nacional (Quinta Normal) a la hora de costumbre.

La asistencia, como oyente, es libre.

OBSERVACIONES METEOROLOGICAS LOCALES

11 DE MAYO DE 1924

Presión atmosférica, m|m., a 0° y 45° lat.: 7h., 719,0; 14h., 718,0; 21h., 719,3.

Humedad relativa o|o: 7h., 92 o|o; 14h., 58 o|o; 21h., 78 o|o.

Tensión del vapor de agua, m|m: 7h., 7,0; 14h., 7,8; 21h., 6,1.

Temperatura del aire, 0° C: 7h., 2,1°; 14h., 12,2; 21h., 7,1.

Dirección del viento y grado Beafort: 7h., S—1; 14h., S—2; 21h., NNW—1.

Velocidad, metros por minuto, 7h., 118; 14h., 200; 21h., 100.

Nebulosidad (décimos) y densidad: 7h., 7—1; 14h., 8—1; 21h., 7—1.

Tipo de nubes y dirección: 7h., neblina; 14h., Str.; 21h., AStr.

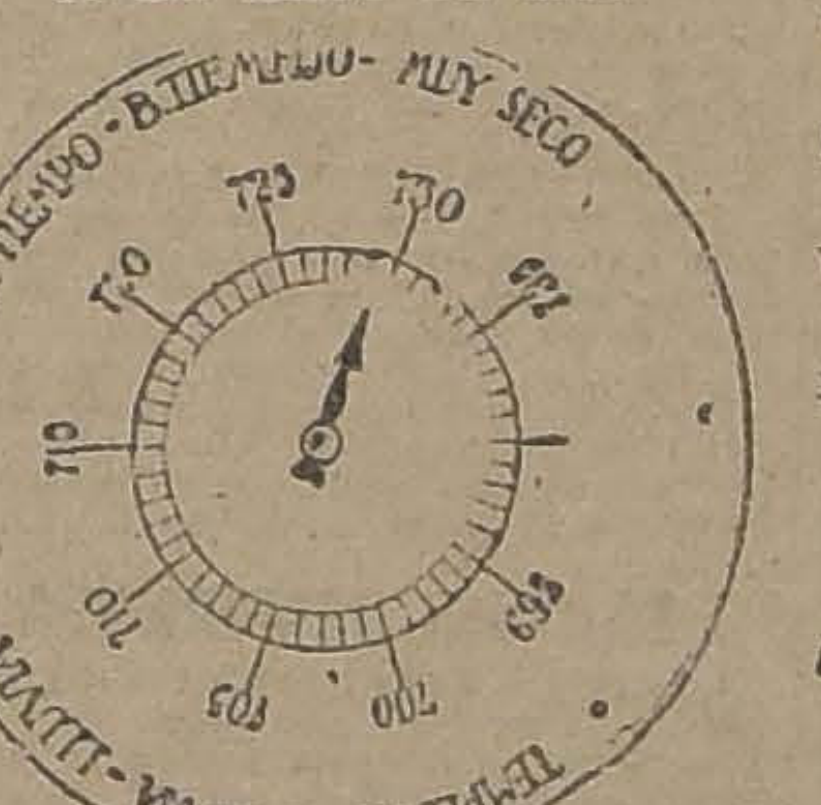
VARIABLE - B. TIEMPO - B. TIEMPO - MUY SECO
TEMPESTAD - G. LLUVIA - LLUVIA
725
730
735
720
715
710
705
700
695

Visibilidad y titilación (de 0 a 4): 7h., ...; 14h., 1; 21h., 1.

Agua caída, milímetros: 1h., 0,0.

Temperatura del aire máxima: 12,8°

Temperatura del aire mínima: 0,2 bajo cero.

Oscilación términa en 24 horas: 13,0°

Viento dominante: SUR.

Agua caída en 24 horas: 0,0mm.

Agua caída hasta la fecha: 15,6mm.

Agua caída hasta la misma fecha del año anterior: 8,2mm.

Hidrometeoros: helada y neblina.

Anotaciones generales: Subida de la helada. Frío intenso en la noche.

OBSERVACIONES METEOROLOGICAS GENERALES

PERSISTE EL REGIMEN ANTI-CICLONICO.—FRIOS INTENSOS EN TODO EL CONTINENTE. — THE COLD WAVE. — EL POLO DEL FRIO. — 6,9° BAJO CERO EN LONQUIMAY

PRESION ATMOSFERICA. — El gran centro anti-ciclónico que se formó en días pasados en la región Sur del Continente, ha persistido en las últimas 24 horas, aunque con notables modificaciones, que **indican el rompimiento del equilibrio en la masa del centro de alta presión.** Este centro ha sido desplazado hacia el Norte, encontrándose en la actualidad sobre la provincia de Valdivia.

En toda la región Austral la presión ha bajado.

En el Norte de Argentina, Uruguay y parte del Brasil y Bolivia, existe otro importante centro de alta presión con máximum barométrico en Salta.

VIENTOS.— Los vientos dominantes en nuestro territorio han sido los del Sur y Sur-Oeste, habiendo soplado con fuerza en las provincias de Chiloé, Llanquihue, Cautín, Arauco, Bío-Bío, Concepción y Ñuble, y con regular intensidad en la Zona Central.

En la parte Sur de la Argentina predominan los vientos del Oeste, y entre Córdoba y Buenos Aires los del Nor-Oeste, moderados. En Bolivia sopla recio viento del Sur-Este.

TEMPERATURA. — El régimen isotérmico se ha visto profundamente modificado por el establecimiento del centro anti-ciclónico del Sur.

La onda térmica Fría (Cold Wave) se propaga gradualmente de Sur a Norte, desplazándose junto con el centro de alta presión.

En el día de ayer se dejaron sentir **fríos intensos** en casi todo el Continente, desde Santiago y Buenos Aires al Sur. En la región comprendida entre Chosmalal, Las Lajas, Lonquimay, Cipolleti y Bariloche, la temperatura ha descendido en tal forma, que ha venido a constituir el **polo del frío** del Continente americano. En Lonquimay a las 7 h. la temperatura era de 6,9° bajo cero; en Las Lajas de 5° bajo cero y en Bariloche, Chosmalal y Cipolleti de 3° bajo cero.

NEBULOSIDAD.— La nebulosidad ha aumentado.

Amaneció nublado en todo el litoral hasta Coquimbo. En el interior, entre Aconcagua y Curicó, hubo neblinas. En la mayoría de los puntos hubo subida de la helada. En la Zona Sur ha permanecido nublado, como también en gran parte de la República Argentina y en Uruguay.

HIDROMETEOROS.— Intensas heladas se han producido en todo el Valle Central de nuestro país y en la Pampa Central Argentina.

En Lonquimay y Chosmalal hubo neblina congelada, compuesta de partículas de hielo a causa de la baja temperatura ambiente.

Entre Puerto Montt e Isla Huafo llovió con intermitencias.

ANUNCIOS METEOROLOGICOS

Período general de fríos intensos y heladas, con régimen anti-ciclónico. — (Cold Wave)

CARACTERES GENERALES DEL TIEMPO

El establecimiento del régimen anti-ciclónico, conforme lo habíamos previsto, ha traído como consecuencia un descenso general de la temperatura en gran parte del Continente americano.

Los fríos intensos que se iniciaron el Sábado en el extremo Sur, han venido propagándose gradualmente hacia el Norte, junto con el desplazamiento del centro de alta presión del anti-ciclón.

Esta onda térmica fría es denominada COLD WAVE por el Weather Bureau de Estados Unidos, y su paso puede durar hasta tres o más días.

La influencia del régimen anti-ciclónico continuará manifestándose en gran parte de nuestro país. El estado atmosférico se presentará bueno, con frecuentes nublados y neblinas por las mañanas, vientos del Sur, fríos intensos que harán descender las mínimas bajo cero, y grandes heladas.

Este estado atmosférico tendrá una duración mínima de uno o dos días más. En un plazo posterior se producirá un cambio de tiempo general y habrá probabilidades de perturbaciones con régimen ciclónico. (Lluvias en el Sur).

ANUNCIOS PARA LA ZONA NORTE

Buen tiempo general en la zona Norte; nublados parciales en Coquimbo; temperatura fría; vientos del Sur; heladas entre La Serena, Vicuña, Ovalle y Combarbalá.

ANUNCIOS PARA LA ZONA CENTRAL

El estado atmosférico se mantendrá bueno en toda la zona central. Los nublados y neblinas serán frecuentes por la mañana.

La temperatura se manifestará fría. En la tarde, el ambiente será algo moderado, elevándose sensiblemente la temperatura; pero en la noche el frío será intenso.

Habrá grandes heladas.

Soplarán vientos del Sur.

ANUNCIOS PARA LA ZONA SUR

El estado atmosférico se manifestará variable y dependerá de la posición del centro de alta presión.

Desde Llanquihue al Sur habrá mal tiempo.

Entre Cautín y Concepción habrá nublados parciales y fuertes vientos.

La temperatura se manifestará muy fría.

Habrá grandes heladas.

ANUNCIOS PARA LA COSTA

La influencia del régimen anti-ciclónico será general en toda la costa.

La temperatura será fría.

Soplarán fuertes vientos del Sur.

Habrá gruesa marejada desde Isla Mocha a Cabo Raper.

Nota.—Estos anuncios se transmiten por radiotelefonía a todo el país.

MUEBLES
de todas clases a precios sumamente bajos, y con GRANDES FACILIDADES DE PAGO, vende
MUEBLERIA
LA REPUBLICA
- Santo Domingo 1026 -
CONSULTE NUESTROS PRECIOS

BALATA PARA FRENOS
TEJIDO DE ASBESTO CON METAL
OFRECE de todas dimensiones y a precios muy convenientes.
FUNDICION LIBERTAD
(SECCION GARAGE), LIBERTAD 62

COOPERATIVE SASTRERIA
AGUSTINAS Núm. 677
La más antigua y acreditada ofrece una gran oportunidad a su clientela y público en general, sólo por pocos días un terno o sobretodo de medida en casimir importado, forros y hechura de primer orden, desde
$ 170.-
No confundir: AGUSTINAS 877

Fierro en Lingotes
ARCILLA INGLESA Y NACIONAL
LADRILLOS REFRACTARIOS "HANNINGTON"
COKE INGLES PARA FUNDICION
FIERRO ACANALADO PARA TECHO
OFRECEN
BALFOUR, LYON y Cía. Ltda.
Agustinas No. 1185 - Mapocho No. 1250

Cecil Residence
DELICIAS 1108-1110 — FRENTE BANDERA — TELEFONO 3808
Pensión mensual y a diario.— Instalación moderna con ascensor. —Departamentos con baño y todo servicio.— Dormitorios con lavatorios de patente.— Calefacción Central toda la casa.— SE RECIBEN PENSIONISTAS DE MESA.

PRECIOSA CASA
altos, nueva, todo servicio y confort, arriendo para 1.o de Junio en SAN ISIDRO 623.
Tratar: RAMIS CLAR:
Delicias 835
12-M

VEA UD. HOY MISMO
Nuestras novedades en Corbatas, Camisas, Cuellos, Pijamas, Calcetines, Suspensores, Ligas, Pañuelos y demás artículos para hombres.
"LA CORBATINERA"
ESTADO 266 — AHUMADA 324

AGRICULTORES
Tractor "Romeo"
12|25 H. P.
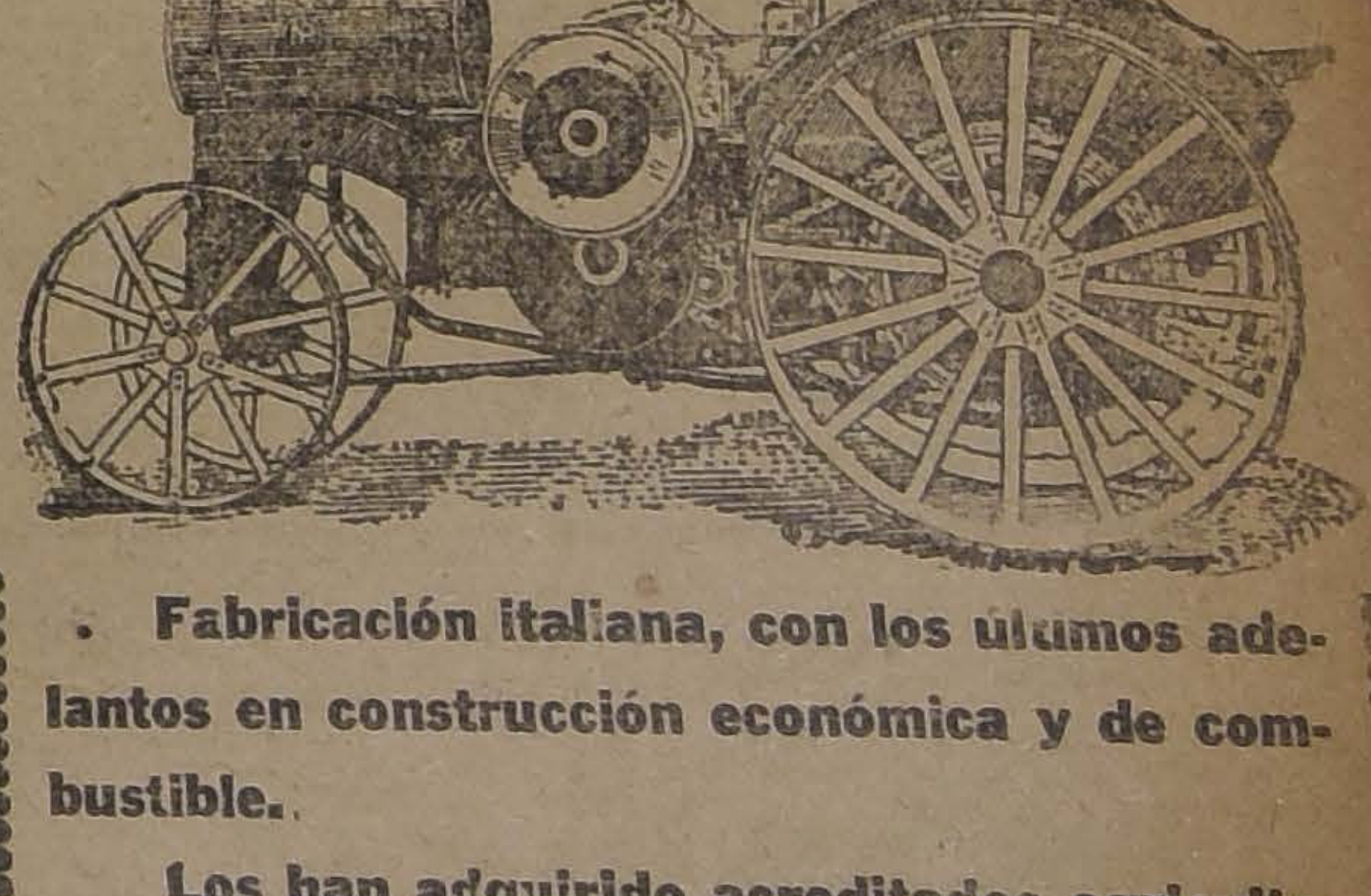
Fabricación italiana, con los últimos adelantos en construcción económica y de combustible.
Los han adquirido acreditados agricultores.
Remesa próxima a llegar.
Ing. N. AIMANZA
Representante para Chile
CASILLA 2879. —:— SANTIAGO.

EL SENADO SESIONARA ESTA TARDE

DESDE MAÑANA HABRA SESIONES ESPECIALES DE 10 1|2 A. M. A MEDIO DIA Y DE 2 A 6 DE LA TARDE, PARA OCUPARSE DE LA CUESTION DE ÑUBLE

Para esta tarde a la hora de costumbre, ha sido citado el Senado con el objeto de ocuparse de algunos asuntos de tabla.

LA SESIONES ESPECIALES DE ESTA SEMANA

Como ya lo hemos anunciado, desde mañana Martes empezarán a efectuarse las sesiones especiales acordadas por la Alta Cámara con el objeto de entrar a conocer y pronunciarse sobre el informe de la Comisión de Gobierno y Elecciones en relación a la cuestión de la senaduría de Ñuble.

Estas sesiones especiales deberán verificarse desde las 10 1|2 de la mañana hasta las 12 del día, y de 2 a 6 de la tarde.

ELECCION DE DELEGADOS A LA JUNTA CENTRAL DEL PARTIDO RADICAL

EN SANTIAGO TRIUNFAN LOS SEÑORES GUILLERMO LABARCA Y VICTOR SALAS ROMO

Ayer, en conformidad a un acuerdo adoptado con anterioridad, se efectuaron en todas las Asambleas Radicales de la República la elección de delegados a la Junta Central del Partido.

Hasta horas avanzadas de la noche, no se conocían en el Club Radical los resultados completos de las elecciones en provincias, y sólo pudimos informarnos de los siguientes datos oficiales:

Delegados por las Asambleas de Valdivia, don Humberto Scapini y don Julio Barrenechea. De las de Aconcagua, don Héctor Pacheco y don Paulino Díaz. De las de Linares, don Ramón Liborio Carvallo y don Darwin Rossel. De las de Llanquihue, don Agustín Vigorena y don Carlos Schurmann. De las de Antofagasta, don Osvaldo Pacheco y don Evaristo Molina A.

LA ELECCION EN SANTIAGO

A pesar de no haberse completado aún el cómputo de la elección de delegados de las Asambleas de la provincia de Santiago, se cree que los elegidos para representarlas son los señores Guillermo Labarca H. y Víctor Salas Romo, que en el cómputo, efectuado con los datos obtenidos hasta última hora, contaban con el mayor número de sufragios.

El cómputo de las Asambleas Radicales de Santiago, con excepción de Lampa, Curacaví, Quinta Normal y El Monte que aún no se conocen, y que no influyen en la elección, arrojó el siguiente resultado:

Por don Víctor Salas Romo, 433 votos.

Por don Guillermo Labarca, 401 votos.

Por don Carlos Valenzuela, 232 votos.

Por don Rosamel Gutiérrez, 223 votos.

Por don Manuel Cabezón Díaz, 47 votos.

Por don Ramón Liborio Carvallo, 17 votos.

LA ELECCION EN CHILLAN

El cómputo de la elección en las Asambleas de Chillán y San Carlos, dió el siguiente resultado:

Por don Bernardino Corral, 108 votos; por don Diego Fernández, 100 votos; por don Exequiel Fernández, 50; por don Manuel Gamboa, 55; por don Lisandro Latorre, 20, y por don Juan Sepúlveda 21. En las Asambleas de Bulnes y San Gregorio no hubo elección. Aún no se conoce el resultado de la de Yungay.

LA ELECCION EN CAUTIN

Nos informa nuestro corresponsal que en esta provincia han triunfado los señores Hermógenes del Canto y Alberto Rosselot.

LOS SUCESOS DE NIRIVILO

Damos a continuación un resumen del informe del señor Marcial Astaburuaga, delegado del Gobierno a fin de informar sobre la conducta funcionaria del Gobernador y del delegado, señor Labra:

"Los sucesos ocurridos en Nirivilo y que tienen su origen en antiguas rencillas de predominio en la comuna por parte de liberales y radicales, son relatados de muy diverso modo, según pertenezcan los informantes a uno u otro partido. Sometidos como se encuentran al conocimiento de la justicia ordinaria, no parece conveniente expresar juicio sobre tales sucesos.

Sin embargo, y dentro del fin de la comisión, de investigar la actuación de las autoridades administrativas y del delegado designado por el Gobierno, puedo manifestar que, por parte de los radicales y liberales aliancistas, se estima la del Gobernador como de manifiesta intervención, según lo que al respecto me expresara el señor Rodríguez y lo que comunicaron al Gobierno los señores Alfredo Rodríguez Mac-Iver y Jacinto Quiñones en el telegrama de fecha 14, número 3. Según los radicales, el asalto a la mesa de Nirivilo lo llevaron a cabo los propios vocales liberales y unionistas que constituían la Junta Receptora y que pretendieron cambiar los sufragios recogidos durante la votación. Escritura de protesta otorgada por el candidato a Municipal don Enrique Villalobos, que me enviaba para mi conocimiento, que agrego con el número 4.

Por su parte, los liberales y los presidentes de los demás partidos manifiestan que la actuación del Gober- [illegible] ha sido del todo correcta y que [illegible]do garantías de prescindencia [illegible]l al designar al señor Labra para delegado en Nirivilo.

Así lo manifiestan en el acta que se acompaña con el N.o 5 y que me entregaron para hacerla llegar a conocimiento del Gobierno.

Por referencia de otras personas tuve informes muy favorables a la conducta funcionaria del Gobernador, aún del señor Quiñones, firmante del aludido telegrama de acusación, quien me expresó ante el caminero mayor del departamento, don Alfredo Weber, que al firmar el telegrama no se había impuesto bien del contenido y que lamentaba haber molestado al Gobernador, cuya conducta estimaba y estima correcta.

En cuanto a la actuación del delegado señor Labra, con el N.o 6 acompaño el informe que ha hecho suyo el Gobernador. Respecto a la persona del mismo señor Labra, el señor Rodríguez me manifestó que tenía antecedentes para estimarlo de conducta satisfactoria. Otras personas me manifestaron que es un industrial acreditado en el ramo de compra-venta de frutos del país. Además, fuí informado por el Gobernador y por el propio señor Labra, que aceptó ir a Nirivilo haciendo un sacrificio y sólo para cumplir los propósitos de garantía electoral que determinaron su designación, propósitos que habría cumplido a no mediar la intervención del teniente de carabineros señor Manterola, de que hace mérito el telegrama del Gobernador, número 2, y el informe del señor Labra."

DECLARACION DE PRESIDENTES DE PARTIDOS

Los suscritos, presidentes de los partidos políticos que representamos, declaramos:

1.o Que la actuación del Gobernador de este departamento, don Tomás Pica R., ha sido en todo momento de garantía para los distintos partidos en que se encuentra dividida la opinión;

2.o Que la designación hecha por el Supremo Gobierno en las elecciones municipales de la comuna de Nirivilo que se verificaron el Domingo 13 del presente, en la persona de don Crisanto Labra V., fué acertada y de garantía;

3.o Que conocen al señor Crisanto Labra V., como una persona que merece toda consideración por su rectitud y seriedad, siendo miembro del Partido Liberal Demócrático Aliancista;

4.o Que la presencia del señor Labra en Nirivilo, a su juicio, evitó mayores males, pues de antemano se sabía la exaltación de ánimos que había entre los dirigentes de la comuna, que habían llegado hasta el odio personal.

Firmamos por duplicado la presente acta, debiendo entregarse uno de los ejemplares al señor Marcial Astaburuaga para que que por su conducto llegue a conocimiento del Supremo Gobierno, y la segunda al Gobernador del departamento, señor Tomás Pica R.—(Firmados): **Juvenal Letelier**, presidente liberal aliancista. — **Carlos Arce M.**, presidente demócrata.—**Alfredo de la Fuente Astaburuaga**, presidente liberal democrático unionista. — **Zenón R. Rodríguez C.**, presidente conservador. — **Dionisio Acuña**, vicepresidente nacional.

INFORME DEL SUBDELEGADO RADICAL, Sr. JUAN GRESIET

"El Morro, subdelegación 7.a—Abril 18 de 1924.—Al señor Gobernador del departamento de Constitución.— Señor Gobernador:

Visto el oficio de US., número 132, paso a informar a US. sobre los puntos que me indica:

1.o Si el señor Labra trató de dar garantías a los distintos bandos en lucha. Acerca de este primer punto tengo el agrado de contestar que, efectivamente, trató de dar garantías.

2.o Si en cada momento trataba de calmar los ánimos, recomendándoles orden y tratando de avenirlos. Sobre este segundo punto, informo a US. que el señor delegado del Gobierno, señor Labra recomendaba orden y calma, y trató de avenirlos poco antes de las 4 P. M., no consiguiéndolo por la no aceptación del presidente de la mesa de la subdelegación 8.a; y

3.o Si a su juicio fué correcta la actuación del señor Labra. A cerca de este último punto me es grato de informar a US que la actuación del señor Labra fué correcta.— Dios guarde a US.—(Fdo.) — **Juan Gresiet**, subdelegado."

DIRECTORIO GENERAL DEMOCRATA

Como ya se ha anunciado, este Directorio ha entrado en plena actividad, con motivo de la próxima Convención Extraordinaria, y de la actual situación política, con motivo de la renovación del actual Congreso.

En la sesión del Martes próximo, este Directorio deberá ocuparse en despachar diversos asuntos de importancia que tiene en tabla, de actualidad política y de la elección de un secretario.

El secretario del Directorio General, señor Luis Planells, nos pide rectificar un párrafo titulado: "En el campo demócrata" publicado ayer en "El Mercurio", por ser dicho párrafo una mistificación de los verdaderos hechos acaecidos en la sesión del Martes último.

Dice dicho párrafo que han sido rechazados los poderes a directores generales por Ancud e Illapel, por hostilidad a esas agrupaciones tal vez por parte de la Comisión informante.

La verdad exacta es la siguiente: Los poderes de Ancud, en los que se designa al señor Retamales, no vienen conforme al Reglamento, porque sólo viene votando Ancud y no las secciones que componen ese departamento, de consiguiente, esa elección viene trunca. Por otra parte, esa Agrupación, no hace mucho se declaró autonomista, desconociendo las órdenes del Directorio General que la obligaban a cumplir los pactos de Alianza Liberal, pactos de honor que había contraído este Directorio, y que estaban obligadas a cumplir todas las Agrupaciones del país. Hay necesidad entonces que esa Agrupación principie por reconocer a la más alta autoridad del Partido y cumplir sus compromisos de honor y disciplina.

Respecto a los poderes de Illapel, esta Agrupación debe votar juntamente con la Agrupación de Salamanca, y también sólo aparece votando Illapel, y no Salamanca, desde luego también carecen de este requisito, para que su elección sea reglamentaria.

Agrega el autor de ese párafo, un señor que no firma, de que los señores Wilson y el que suscribe, se han opuesto a una indicación del señor Bañados, presentada como pauta para que la apruebe el Directorio General y sea como base, a que debe ceñirse la próxima Convención.

Esta es otra inexactitud del autor del párrafo.

No fué rechazada esta indicación del señor Bañados, sino que como a indicación del propio señor Senador, se facultó a la Mesa Directiva, en sesiones anteriores, para que redactase esta pauta, y la presentase a la consideración del Directorio General, no tenía por qué estar aprobándose por separado estas ideas que ya podían ser presentadas por un parlamentario o un director general, sino que fuesen tomadas en cuenta por la Mesa, para incluirlas en la pauta que debía presentar al Directorio General para su aprobación.

Esta es la verdad de lo ocurrido en la sesión pasada, y no lo que dice el señor autor de ese párrafo, que maliciosamente mistifica la verdad de los hechos. — (Fdo.).—**Luis Planells**, Secretario."

Asamblea Radical de Santiago

LA CUESTION TRANVIARIA

La Asamblea Radical de Santiago acordó publicar como parte integrante de la versión oficial de la última sesión, la siguiente carta:

Señor Presidente del Partido Radical. Presente.

Distinguido señor:

Los diarios del 2 de Mayo, publican una nota, dirigida a usted, por don Cornelio Saavedra, Ministro del Interior, con la que este señor ocurre en grado de queja contra la Asamblea Radical de Santiago, por su acuerdo de 30 de Abril último, condenatorio de las actividades que han estado desplegando varios funcionarios públicos, a fin de arrancar a la Cámara de Diputados, la aprobación del proyecto de nuevas concesiones a la Empresa de Tranvías y Alumbrado Eléctrico.

Después de reproducir el señor Saavedra, el texto de las tres conclusiones de dicho acuerdo de la Asamblea Radical, pasa a expresar su amargo desagrado por lo que él califica de afirmación tendenciosa de aquél acuerdo, y especialmente, por cuanto en él se le haya atribuído el carácter de patrocinante oficial de aquellos contratos.

"Yo no soy patrocinante de nadie", declara el señor Saavedra, "ni mucho menos de compañías de carácter comercial. Soy sencillamente un Ministro del Interior que cumple sus más elementales deberes".

A continuación transcribe el oficio que él enviara, al señor Presidente de la Cámara de Diputados, relativo al proyecto de ley de que se trata, y termina solicitando de usted "el esclarecimiento de los cargos tan sin fundamento como injustos que se le han hecho, en la misma forma pública en que ellos han sido formulados".

Ahora bien, señor Presidente, en mi carácter de miembro activo de la Asamblea Radical de Santiago, y acaso sin ser conocido por usted, siéntome en el deber de apresurarme a ofrecerle al Jefe de mi Partido, algunas informaciones ilustrativas, respecto al acuerdo que impugna el señor Ministro, juntamente con la declaración de que, en mi carácter de promotor y mantenedor de ese acuerdo, tengo el honor de reivindicar toda responsabilidad que de él pueda derivarse.

Ante todo, la sorpresa que ante el voto de la Asamblea, parece sobrecoger al señor Ministro, como también a diversas otras entidades, que alardean de representar cierta opinión pública, no podrá, sin duda, compartirla el señor Presidente del Partido Radical, ni ningún correligionario que merezca cobijarse bajo sus banderas.

Ese acuerdo de 30 de Abril, adoptado por la unanimidad de una de las asambleas más solemnes por el número y la representación de su concurrencia, tiene sus antecedentes en los innumerables debates, acuerdos y comunicaciones, que sobre los asuntos de los tranvías y el alumbrado eléctrico de Santiago, se registran en las actas y archivos de la asamblea desde hace más de tres años, y muy singularmente, desde el 22 de Setiembre de 1922, fecha en que, como usted no ignora, una mayoría municipal de media noche, obsequió a la Empresa de Tranvías con el contrato predecesor del que hoy día se tramita.

En una hoja adjunta podrá encontrar usted una anotación, sobre más de veinte sesiones en que la Asamblea Radical ha tratado de preferencia, o exclusivamente tan importante problema, adoptando siempre, con el concurso de los más autorizados de sus miembros, como los señores Salas, Labarca, Figueroa, Valdés, Mardones, Bustos, Garfias, Fernández, Ugalde y muchísimos otros, diversos acuerdos, concurrentes todos, a negarle lugar a las pretensiones de aquella Empresa, mientras, por ministerio de un Gobierno capaz de hacerse respetar no se la encuadre en el marco estricto de sus obligaciones con el público y con la autoridad.

La opinión formada así, dentro de la Asamblea, y llevada a todas las esferas de su vasta influencia, se ha cristalizado hasta en instrucciones solemnes impartidas a sus mandatarios e inscritas en los programas básicos de su proclamación, de tal modo que el negarlos o desconocerlos, les acarrearía la censura inmediata de sus mandantes.

Los fundamentos categóricos de nuestra oposición, que nació hace años, precaria, y es hoy día unánime y formidable, están, como he dicho, en la historia fidedigna de la Asamblea. Si ellos no han alcanzado mayor vulgarización, es por la conspiración del silencio en que se incuban los negocios de esa Empresa; es por ésa campaña de mistificación pública que recluta, por medio de expertos gestores, más o menos encubiertos, al rebaño siempre dócil, de los cándidos y de los ineptos.

Todos cuantos nos hemos preocupado de estos problemas, tenemos descontada la posibilidad de conseguir publicación alguna de defensa del interés público; pero tenemos, también, la persuación de que, en un régimen de verdadera, libre y honrada publicidad, ha largo tiempo que se hubieran desplomado las pretensiones de esa Empresa, imponiéndosele, primero, el respeto más absoluto a la dignidad de 500,000 seres humanos; luego, el reconocimiento de que existen autoridades de verdad, a quien hay que someterse, pese a quien pese, y, finalmente, que el interés comercial por muy interesante que sea, debe ceder el paso al grande y permanente interés nacional.

En suma, no hay derecho a sorprenderse del último acuerdo de la Asamblea Radical de Santiago, ni le sería lícito a ningún correligionario, llamarse a engaño, so pena de confesar que ignora disposiciones fundamentales de su credo político, cuales son las contenidas en los N.os 1.º, 5.º y 12.º de la Declaración 4.º del Programa del Partido.

Ellas dicen: "1.º) Que se deben **conservar para el bien común las fuentes de riqueza pública**, que sólo podrán ser concedidas en forma precaria". "5.º) Que debe **reglamentarse severamente el comercio de los artículos de primera necesidad, suprimiendo los acaparadores** y el exceso de intermediarios". Y "12.º) **Que deben nacionalizarse los** servicios de seguros, **de transportes, telégrafos, teléfonos, agua potable, alumbrado y energía eléctricos.**"

En cuanto al concepto de **patrocinante oficial** del proyecto tranviario que parece incomodar al señor Ministro del Interior, cúmpleme tener que ratificarlo en toda su amplitud.

Si patrocinante es, conforme al diccionario de la lengua, quienquiera que ampara, ayuda o defiende algo o a alguien, no se divisa cómo, el señor Ministro, podría eludir ese carácter que inviste a la luz pública; tanto en virtud del propio oficio que él ha transcrito en su nota a Ud. y que él enviara, oportunamente al señor Presidente de la Cámara de Diputados; como porque es un hecho notorio, divulgado por la prensa de los últimos días de Abril, el de que, el Intendente de Santiago ha estado gestionando personalmente el despacho del proyecto tranviario, en el propio recinto de la Cámara y con cada uno de los señores diputados.

Los actos del Intendente de Santiago reiterados a vista y paciencia de su superior jerárquico inmediato el Ministro del Interior ¿son o no son actos de la responsabilidad del señor Ministro?

Mi concepto de la solidaridad de acción de los Poderes Públicos no se compadece con el sistema de hacer rodar las responsabilidades hacia los grados inferiores de la jerarquía, allí donde ellas se desvanecen con escarnio de la ley y de la justicia.

Estoy pues en el caso de sostener mientras el señor Ministro no haya desautorizado al Intendente de la Provincia que el señor Saavedra ha patrocinado oficialmente el proyecto tranviario. Afirmo esto con la misma acentuación con que, por ejemplo, puedo decir que el señor Ministro del Interior no ha patrocinado el proyecto de Ley General sobre Instalaciones Eléctricas ni ningún proyecto de ley que tienda a una pavimentación racional y definitiva de Santiago.

Sin embargo de uno y otro de estos interesantísimos proyectos derivaría el interés nacional las más preciosas consecuencias como ser: la facilidad de locomoción y el desarrollo de las empresas de transportes; el término del despotismo de las empresas de alumbrado y fuerza eléctrica y el restablecimiento del imperio de la prescripción 6.ª del Art. 28 (37) de la Constitución Política, que reserva a la ley la facultar la moneda obligatoria y el régimen de los pesos y medidas.

En este terreno que es de vasta política nacional, querríamos encontrar al señor Ministro para darnos la satisfacción patriótica de reconocer, como ya lo quiere prematuramente, **"que cumple sus más elementales deberes"**.

Finalmente el señor Ministro, acaso llevado por el ardor de su argumentación, ha omitido aludir siquiera al punto 2.º del acuerdo de la Asamblea Radical, que él mismo se ha encargado de transcribirle a Ud. textualmente y que dice relación con la antítesis violenta que demuestra su política recién expuesta el 24 de Abril en lo relativo a servicios de teléfonos, con la que viene manteniendo a favor de la Empresa de Tranvías y Alumbrado Eléctrico.

Si el señor Presidente del Partido Radical es interpelado tan vivamente, por el señor Ministro del Interior, a propósito de acuerdos que ha adoptado la Asamblea Radical de Santiago en uso de sus facultades soberanas ¿no creería el señor Presidente que cumpliría al Jefe de nuestro Partido, con plena autoridad, a su vez, a aquél político, Jefe de un Gabinete que se mantiene con el apoyo del Partido Radical para que explique, ya que no justifique, los fundamentos de esa duplicidad de actitudes?

¿Ha sufrido, la Constitución del Estado, alguna reforma que autorice la desigualdad ante la ley y que permita contener a la Compañía de Teléfonos en términos de respeto y de cumplimiento con la ley y la conveniencia pública, mientras puede la Compañía de Tranvías y Alumbrado Eléctricos desbordar de todo límite legal y constitucional, y constituirse en soberana dentro del Estado y a costa de la Nación?

Deseando, no exceder los límites ya excesivos de esta carta, quiero ponerle término, ofreciendo al señor Presidente del Partido en que milito, junto con mi incondicional concurso para resolver las dudas que sobre la materia de esta carta pudieran ofrecérsele, el testimonio de la consideración más distinguida, con que em suscribo, su Atto. y S. S.

Santiago, 2 de Mayo de 1924. — (Fdo.).— **LEON PALACIOS OLMEDO.**"

LAS ELECCIONES DE MARZO Y LA REPRESENTACION RADICAL EN LA CAMARA DE DIPUTADOS

DURANTE EL PERIODO 1921-1924 EL PARTIDO TUVO 42 REPRESENTANTES EN ESTA RAMA DEL CONGRESO; DE ESTOS, 5 FUERON ELEGIDOS SENADORES Y 18 HAN SIDO REELEGIDOS COMO DIPUTADOS PARA EL PERIODO 1924-1927.

ENTRARAN A LA CAMARA 21 NUEVOS DIPUTADOS Y 5 DE LOS ACTUALES PASARAN AL SENADO

El Partido Radical, que en la campaña electoral del año 1921 obtuvo el mayor número de representantes por lo que a la Cámara de Diputados se refiere, ha mantenido en la lucha eleccionaria de 1924 y por el período que deberá terminar en 1927 un número casi igual en su representación.

En efecto, en 1921 este partido tuvo cuarenta y dos asientos en la Cámara; en 1924, sin tomar en consideración el fallo respecto a las reclamaciones interpuestas por don Domingo Durán, candidato por Santiago, y por don Pedro León Ugalde, por Quillota, ha obtenido treinta y nueve diputados.

DURANTE EL PERIODO 1921-1924

La representación radical en la Cámara de Diputados disminuyó en este período en tres de sus miembros.

Dos parlamentarios fallecieron: don Abaraim Concha y don Francisco Bórquez.

Otro fué designado para la diplomacia: don Manuel Barros Castañón.

Terminaron, o mejor dicho, van a terminar, por tanto, su período, treinta y nueve diputados radicales restantes.

LAS ELECCIONES DE MARZO ULTIMO Y LA REPRESENTACION RADICAL EN LA CAMARA DE DIPUTADOS

El acto eleccionario verificado en todo el país el 2 de Marzo pasado trajo diversas variaciones de importancia a la representación radical de la Cámara de Diputados.

Por de pronto, cinco de sus miembros pasaron al Senado, a saber: don Wenceslao Sierra, como senador por Atacama; don Luis Salas Romo, por Valparaíso; don Víctor Celis, por Santiago; don Remigio Medina Neira, por Arauco, y don Enrique Oyarzún, por Bío-Bío.

LOS QUE QUEDARON FUERA DEL CONGRESO

Dieciocho de los actuales diputados radicales quedaron fuera del Congreso como resultado de las recientes elecciones.

Ellos son los señores Miguel A. Padilla, Eduardo Grez Padilla, Aníbal Cruzat, Aquiles Vergara, Leonardo Guzmán, Luis Serrano, Manuel J. Ortiz, Luis A. Cereceda, Alfredo Piwonka, Ramón E. Videla, Adolfo Oettinger, Guillermo Azócar, Arturo Cubillos Pareja, Juan B. González y Braulio Moreno.

LA COMPOSICION DE LA REPRESENTACION RADICAL EN LA NUEVA CAMARA

Continuando en los resultados de la elección de Marzo, vemos que dieciocho diputados actuales fueron reelegidos recientemente.

Son los señores Carlos Alberto Ruiz, Pedro Rivas Vicuña, Francisco Jorquera, Santiago Labarca, Luis A. Concha, Arturo H. Lois, Luis A. González, Manuel Serrano, Gustavo Silva Campo, Pedro Duhalde, Alejandro Rosselot, Guillermo Holman, Eulogio Rojas Mery, Arturo Montecinos, Roberto Pouchucq, Carlos Briones Luco, Rafael Torreblanca y Enrique Rodríguez Mac-Iver.

Por lo tanto, estos dieciocho reelegidos deberán formar parte de la nueva Cámara en representación del Partido Radical y en compañía de los:

VEINTIUN DIPUTADOS RADICALES NUEVOS

Estos nuevos diputados son los señores José Dolores Vásquez, Rosamel Gutiérrez, Roberto Gómez, Hernán Figueroa, Guillermo Feliú, J. A. Ríos, Javier María Silva, Héctor Boccardo, Darío Salazar, Pablo Ramírez, Jorge Urzúa, Lautaro Benham, Jorge Maira, Ricardo Cornejo, Ismael Undurraga, Alberto Michel, Enrique Latrille, Armando Hernández, Nicolás Marambio, José Avilez y Alberto Binjous.

LOS SEÑORES DOMINGO DURAN Y PEDRO LEON UGALDE

Sabido es ya que a raíz de las elecciones de Marzo han presentado reclamaciones, los señores Domingo Durán, candidato por Santiago, y Pedro León Ugalde, candidato por Quillota.

Considerándose los diputados actuales que resultaron reelegidos y que son como dijimos dieciocho y los nuevos diputados que son veintiuno, el Partido Radical cuenta con treinta y nueve diputados seguros para el nuevo período.

Si se agrega la posibilidad de que entren a la Cámara los señores Durán y Ugalde, la representación radical aumentaría en dos sillones, o en uno si sólo consiguiera cualquiera de ambos candidatos el reconocimiento de sus derechos.

Publicaciones oficiales del Partido Demócrata

AGRUPACION DEMOCRATA DE ANCUD

En la dirección del Partido Demócrata se ha recibido el siguiente telegrama:

"Puerto Montt, 11 de Mayo de 1924.—Señor presidente del Directorio General:

Un grupo de demócratas de Ancud, inducidos por Gonzalo Bañados, tomándose nombre mayoría Agrupación, comunicaron a esa dirección nombramiento director general esta Agrupación a don Nicasio Retamales. Como esta designación la han hecho sin consultar comitées ni reglamentos, desautorizamos tal nombramiento, y designamos director general a don Bernardo Quiroga, que rogamos aceptar. Por correo van actas y poderes respectivos.—**Juan Círcamo.**"

Reunión de los Diputados demócratas

Están citados para el Miércoles 14 a las 2 1|2 P. M., en una de las salas de la Cámara de Diputados, todos los actuales diputados y electos, a fin de tratar asuntos de interés relacionados con el nuevo Congreso. Se nos encarga recomendar la asistencia.

ACTIVIDADES DE LOS PARTIDOS

PARTIDO RADICAL

CENTRO DE PROPAGANDA RADICAL OCTAVIO MAIRA.—Este Centro de la Juventud Radical de las comunas 8.a y 9.a unidas, que tiene su Club en San Diego 339, empezará su era de conferencias quincenales con una disertación que dará el señor Evaristo Molina, profesor de Hacienda Pública y Estadística de la Universidad, el Jueves próximo a las 9.30 P. M. Se nos encarga invitar a todos los correligionarios y personas que tengan interés en oír "Las orientaciones políticas para el futuro".

RADICALES DE LA 5.a COMUNA.—Para hoy Lunes se ha citado a reunión a todos los radicales de esta comuna, con el objeto de seguir ocupándose de la formación del Club y Centro Radical. Esta reunión, como las anteriores, se verificará a las 9.30 P. M., en Rosario N.o 960. Las propuestas por la concesión del Club deben ser dirigidas al señor Desiderio Bravo, Rosario N.o 960.

PARTIDO DEMOCRATA

COMITE EJECUTIVO DOCTRINARIO.— Presidido por don Baldomero Díaz y con numerosa asistencia de correligionarios celebró sesión esta colectividad; concurrieron también todos los representantes comunales. Se trataron varios asuntos internos, entre otros:

"Se inició en el debate el señor Luis A. Muñoz, refiriéndose al local en que funciona actualmente la Agrupación de Santiago. A este respecto el señor Muñoz tuvo severos conceptos para calificar el desprestigio que acarrea al partido en general el que se siga funcionando en este sitio, antro de inmoralidad y de vicio. Terciaron sobre este punto, en análogas opiniones, los asambleístas señores Castro y Eduardo Poblete.

Sobre este particular se aprobó la siguiente indicación formulada por los señores Poblete y Díaz: "El Comité Ejecutivo Doctrinario acuerda ordenar a sus directores ante la Agrupación de Santiago procuren el traslado de la Agrupación a otro local que reúna las cindiciones de decencia necesaria, y en cuanto a los centros de propaganda les ordena igualmente que en lo sucesivo se opongan a todo reconocimiento de centros a base de cantina e impidan asimismo el funcionamiento de aquellos donde se compruebe el ejercicio del juego de azar."

Se refirió en seguida el señor Muñoz a la tesorería de la Agrupación, la cual, según le consta, está del todo desorganizada y con graves irregularidades desde el punto que el ex-tesorero, señor Fernando Matus, se resiste a dar cuenta de los fondos y del movimiento habido en aquella repartición durante su período. Terciaron a continuación los señores Serey, Silva Lastra, del Villar, Acosta y varios otros, todos los cuales vinieron en apoyar lo manifestado por el señor Muñoz. Se acordó adoptar una actitud enérgica y sin contemplaciones frente a esta actitud del ex-tesorero de la Agrupación, que ha faltado abiertamente al artículo 39.

El señor Aniceto Sánchez se refirió en seguida a las versiones de la prensa, según las cuales el Gobierno tendría el propósito de traer una inmigración alemana al país. El señor Silva Lastra hizo un detenido estudio sobre este asunto, abundando en diversas consideraciones. Se estimó que los directores generales señores Silva y Díaz debían abrir debate sobre este punto pidiendo a los parlamentarios del partido se opongan a este deseo: por considerarlo perjudicial para la situación de la clase trabajadora.

Después de un ligero debate se tomaron los siguientes acuerdos: comisionar al señor Luis A. Muñoz para que haga uso de la palabra a nombre de este comité en el banquete que el Centro La Reforma dará a los parlamentarios electos del partido.

A indicación del señor Serey, nombrar comisiones para que actúen en las comunas donde se vaya a elegir Municipalidades. A indicación del señor Muñoz, activar la inscripción de correligionarios.

Se acordó también secundar al presidente de la Agrupación de Providencia en la fundación de la escuela nocturna, conseguir con los parlamentarios del partido los útiles que ha menester, quedando encargado para ello el señor Luis A. Muñoz.

Enviar una nota de pésame al correligionario don Antonio Salucci, con motivo del fallecimiento de su señora madre y secundar decididamente la obra de los correligionarios de Quilicura, tendiente a obtener la división de la comuna, para la cual se cuenta con la ayuda del senador señor Bañados.

Finalmente se eligió la siguiente mesa directiva de los trabajos de este Comité:

Presidente, don Luis A. Muñoz; vicepresidentes, señores Baldomero Díaz y Rafael Silva; secretarios, señores Luis A. Mardones, Eduardo Poblete y Juan J. Velásquez; tesorero, señor Pedro Vásquez.

Se acordó sesionar los Viernes de cada semana.

AGRUPACION DEPARTAMENTAL.— La lista de las comisiones permanentes sufrió algunas ligeras modificaciones, quedando constituida definitivamente en la forma siguiente:

De funerales: Vicente Baeza, Carlos Acosta, Antonio López y Manuel J. Romo.

Estudios e informes: Carlos Leyton, Enrique Ilabaca, Marcial Barrera, Bernardo 2.o Quiroga y Carlos Valladares.

Centros: Luis Alfaro, Alejandro Barañao, Carlos Leyton, Darío López, Samuel Arenas y José Valenzuela.

Electoral: Demócrito Silva, Vicente Baeza, Antonio López, Alejandro Barañao y Clodomiro Serey.

Contabilidad: Ceferino Carreño, Wenceslao Villar y Luis A. Muñoz.

De prensa: Carlos Acosta, Luis Mardones, Darío López, Arturo Allendes y Juan P. Aravena.

Recepción de tesorería (accidental): Luis Alfaro, Carlos Leyton, Antonio López y José Valenzuela.

—Mañana Martes habrá sesión de directorio en el local y hora de costumbre. Se advierte a los señores directores que la citación publicada ayer no es oficial.

PARTIDO DEMOCRATA. — SEGUNDA COMUNA.—Se ha citado a asamblea para hoy Lunes, a las 8.30 P. M., a todos los correligionarios de esta comuna. Se ruega la asistencia y puntualidad en la hora.

CENTRO LA REFORMA.— Se ha citado a la comisión de fiestas para mañana Martes a las 6.30 P. M., a fin de tratar asuntos relacionados con el banquete que se dará a los parlamentarios electos.

—Se cita a reunión extraordinaria de directorio para hoy Lunes, a las 9 P. M. Se encarece la asistencia.

CENTRO GUERRILLEROS DE LA DEMOCRACIA "FRANCISCO J. LIRA" (Oficial).—Cítase a sesión de directorio, con carácter de asamblea, para mañana Martes, a las 9 P. M., en Maestranza 567. Se ruega la mayor asistencia tanto de directores como de asambleístas, por haber asuntos de suma importancia de que tratar y que hay urgente necesidad de resolver para la buena marcha de esta institución. Se nos pide recomendar la asistencia de los señores: Heriberto Moreno, Pedro N. Martínez, Rafael Donoso, Guillermo Quiroga, Luis A. Ponce, Fidel Rojas, Ismael Gamboa, Marcos Ibarra, Máximo Meza, Félix Flores, Justo Pastor Morales, Bernardo Quiroga, Adolfo Guajardo, José Figueroa, José D. Aliste, Pedro Vargas, Manuel Pantoja, Fco. J. Zúñiga, Pedro Salinas, José D. López, Julio Silva, Oscar Guerra, Manuel Muñoz, Arturo Rivera, Manuel Maureira, Pedro Rozas, Segundo Amigo, Francisco Fuentes, Manuel Vásquez, David Aros, Arturo Moreno C., José M. Navarro y Bernardo 2.o Quiroga.

EL PARTIDO DEMOCRATA Y EL ALZA DE LOS ARRIENDOS.— El Partido Demócrata, por conducto del senador señor Guillermo Bañados, ha iniciado una campaña tendiente a obtener la regularización en los cánones de arrendamiento de las habitaciones.

En una de nuestras ediciones anteriores nos ocupamos desde estas columnas de la actuación que en esta materia le ha cabido al honorable senador señor Bañados.

Hoy nos congratulamos al ver que cuanto dijimos en aquella ocasión apoyando esta campaña de bien público es corroborado por una obra efectiva. Nos referimos al proyecto que acaba de presentar el señor Bañados.

El referido senador contempla en su proyecto la aspiración general y en una forma justa y equitativa tiende a reprimir el alza desmensurada de los alquileres.

Dada la situación política actual no es del caso esperar, ciertamente, que este proyecto sea aprobado en el presente periopodo; pero sí debemos confiar en que el Congreso futuro, que iniciará sus funciones en Junio próximo, lo despachará sin dilaciones de ninguna especie.

Contamos para ello, desde luego, con el propio señor Bañados, quien será sin duda alguna el más tesonero agitador de su proyecto y mediante una acción decidida obtendrá en breve plazo la realización de esta idea en bien general.—Eduardo Poblete D.

NO SIEMPRE

SE DEBE ANUNCIAR

GRANDES LIQUIDACIONES

SI ESTAS NO ESTAN DE ACUERDO CON LOS PRECIOS QUE RESPONDAN A LA RECLAME QUE SE HACE

Nos proponemos ofrecer a usted artículos a precios tan reducidos, que las frases de liquidación, realización, baraturas, regalos, etc., etc., quedan cortas ante nuestras excelentes ofertas

LANAS

GAMUZA estampada, muy fina, ancho 140, a.... $	30.00
TELA jacquard, última novedad, ancho 150, a.... $	45.00
LANAS estampadas en colores, calidad extraordinaria, a.... $	42.90
GAMUZA lisa, extranjera, muy fina, ancho 140.... $	25.00
GAMUZA lisa extranjera, ancho 140, a.... $	20.50
PERLINA pura lana, ancho 140, a.... $	14.80
GABARDINA en todos los colores, ancho 130, a.... $	14.90
CASIMIR pura lana, ancho 130, a.... $	10.90

Sedas, Astrakanes y Felpas

FELPA de seda negra, lisa, muy fina, ancho 130, a.... $	120.00
ASTRAKANES, surtido completo en colores, ancho 150, a.... $	37.50
MARROCAIN pura seda, ancho 100, a.... $	29.50
CHARMEUSE calidad extrafina, ancho 100 ctms., a.... $	33.90
ESPUMILLA, saldo de colores, ancho 100 ctms., a.... $	14.80
SEDA CHINA, gran variedad en colores, a.... $	11.80
CREP GEORGETTE, muy fino, ancho 100 ctms., a.... $	29.00

Creas y Tacuyos

TOCUYO doble ancho, especial para sábanas, ancho 200 ctms., a.... $	6.90
TOCUYO muy ancho, clase especial, de 200 ctms., a.... $	4.50
TOCUYO liso, de 100 ctms. de ancho, a.... $	2.40
CREA de medio hilo, ancho 165 ctms., a.... $	6.90
CREA de medio hilo, ancho 200 ctms., a.... $	8.90
CREA de medio hilo, ancho 225 ctms., a.... $	10.90

DAMASCOS, GRANITE EN ALGODON E HILO A PRECIOS INFIMOS....

CALZADO

NUESTRAS OFERTAS EN CALZADO SON EXCEPCIONALES. NUESTRO DEPARTAMENTO DE ESTE ARTICULO CUENTA CON UN STOCK DE ESCOGIDOS MODELOS

CASA LLANEZA

SAN DIEGO 396

A BORDO DEL VAPOR "TENO".— Damos a continuación una nómina de los pasajeros salidos anteayer de Valparaíso a bordo del vapor "Teno":

Guillermo Cea Labarca, Wladimiro de Kartzov, Henry Tiarka, Emma E. de Lorenzo, señora Trepp, señorita Feldtmann, Kurt Hambrook, Domingo Vizcarra, Pedro H. Carrión, Carlos Grempien, Manuel Pubul, Alberto Masseur, Juan J. Lavarello M. y señora E. W. Braemmert, Segundo Gómez, Carlos Cruzat Lavín, Harold Juste, Richard Lowe, Lorenzo Barrueco, Gustavo Gallardo, Earl B., Mc. Kinner, Cristián Crempien, Guillermo 2.o Grossi, Lorenzo Barnett, Genaro Gallo y señora, Daniel Nieto, Jacques Sid y señora, Adolfo Necker y señora, Domingo Negroni, Enrique Allerand, Ernesto Rodríguez, doctor Salvador Bustos, Arturo Ramírez Montaner, James Walsh, Carlos Waschmann, Adolfo Bolsen y señora, Carlos Neubauer, A. G. Dibbs, Emma Souper, Jorge Souper, Manuel Souper, Zoraida de Souper, María Souper, Federico Gienza, José Orriols, Mario Manterola, P. M. Pujadas, Arturo Rojas, Julio Navarro Mozi, Samuel Culagovsky, Adolfo Floto, Juan B. Parodi, J. B. Hossam, T. J. Noel, Félix Moreno, Elena de Pérez, Estela Pérez, Harry Hoger, Antonio Solari, Gregorio Mozó, T. N. Chamber, Remberto Pérez, María M. de Rimasa, Clara de Mathieu, Adriana Rimasa, Nora Rimasa, Margarita Meza, Erick Blaks, Lila Urquieta de Blaks, Guillermo Kemussen, Juan Westphal y Cornelio Gundelach.

La fama del inimitable dentrífico
PASTA ESMALTINA
anda de boca en boca

MATRIMONIO EN PARIS. — En uno de los diarios de París llegados en el último correo, encontramos la siguiente información:

"Ayer fué bendecido privadamente, en la Parroquia de Notre Dame de Grace de Passy, el matrimonio de la señorita Enriqueta Huneeus Cox, hija del ex-Ministro de Estado de Chile, señor Alejandro Huneeus G. Huidobro, con el señor Eduardo Ruiz Tagle Fernández, delegado de Chile al Congreso Agrícola de La Haya.

Actuaron como padrinos de la novia, sus padres, y del novio, el señor Luis Calvo Mackenna y señora, que representaban a su familia.

Los testigos fueron, por parte de la novia, el Excmo. señor Ministro de Chile en Francia, don Armando Quezada Acharán, y señora; y por parte del novio, don Mariano Fontecilla y señora.

Durante la ceremonia religiosa, fué leído en alta voz a los asistentes, el siguiente telegrama recibido desde Roma:

"El Santo Padre concede a los esposos Ruiz Tagle Fernández-Huneeus Cox, las bendiciones apostólicas pedidas.— (Firmado): Cardenal Gasparri".

Calcetines
ALEMANES con flecha bordadas
PAR $ 2.90
HILO DE ESCOCIA, con y sin flechas
PAR $ 4.80
SIGUE LA GRAN REALIZACION EN
Medias
VEA MIS PRECIOS ANTES DE COMPRAR
La Reina de las Medias
AHUMADA 360

LOS MATRIMONIOS DE AYER.—

AMUNATEGUI MONTT — ESPEJO TAPIA

RODRIGUEZ MORENO — ORTUZAR RIESCO

verificó en la capilla de San Pedro el matrimonio de la señorita Aurora Espejo Tapia con el señor Eugenio Amunátegui Montt.

Sirvieron en padrinos de la ceremonia religiosa, por parte de la novia, don Juan N. Espejo Varas y la señora Carmela Yoacham de Silva; y por parte del novio el doctor don Luis Godoy y señora Sofía Montt de Godoy. Testigos, por parte de la novia, don Juan Luis y don René Espejo; y por parte del novio don Manuel Amunátegui Montt y don Gabriel Amunátegui Jordá.

En la ceremonia civil actuaron como testigos, por parte de la novia, don Luis Claro Solar y don Javier Gandarillas Matta; y por parte del novio don Abraham del Río y el doctor don Gregorio Amunátegui Solar.

En la mañana de ayer fué bendecido en la Iglesia de la Caridad, el matrimonio de la señorita Elena Ortúzar Riesco con el señor Hernán Rodríguez Moreno.

Sirvieron como padrinos por parte de la novia, el señor Manuel Ortúzar Pereira y la señora Inés Ortúzar de Tagle, y por parte del novio, don Eduardo Rodríguez Herrera y la señora Beatriz Rodríguez Moreno.

MATRIMONIOS CONCERTADOS. —Se ha concertado el matrimonio de la señorita Graciela Mourgues González con el señor Omar Ramírez Maturana.

Hizo la visita de estilo, el Prefecto de Policía de Puerto Montt, señor Marcial Drago Ramírez.

—Se ha concertado el matrimonio del señor Carlos Güemes Blanco, con la señorita Olga Bañados Valderrama.

Hizo la visita de estilo la señora Adelaida Blanco de Güemes.

HOY ES EL SEGUNDO CONCIERTO ARRAU.—Claudio Arrau que obtuvo el Viernes pasado un gran éxito en su reaparición, dará hoy a las 6 de la tarde su segundo recital con el siguiente programa:

1. Beethoven.—Sonata en si bemol mayor, op. 22.
    a) Allegro con brio.
    b) Adagio con molta espressione.
    c) Menuetto.
    d) Rondo (Allegretto).
2. A. Scriabine.—Quinta Sonata "Je vous appele a la vie,ô forces mysterieuses. Noyées dans les obscures profondeurs de l'ésprit créateur, craintives ébauches de vie, á vous j'apporte l'audace!" (El poema del Extasis, página 11).
    a) Impromptu en fa sostenido
3. Chopin.—Balada en fa mayor.
    mayor.
    c) Scherzo en si menor.

PARTES MATRIMONIALES.— Circulan los siguientes:

"Griselda B. de Cordero invita a usted a la bendición del matrimonio de su hija Idilia con el señor Eugenio Arceu Venaci, que se efectuará el 18 del presente, en su casa habitación, Vergara 278, a las 3 P. M."

"Eugenio Arceu Ferrari, invita a usted a la bendición de su matrimonio con la señorita Idilia Cordero Baños, que se efectuará el 18 del presente, en su casa habitación, Vergara 278, a las 3 P. M.—Santiago, Mayo de 1924."

DINNER BLANC.—La señorita Ester Claude Squirrel ofreció el Jueves último un dinner blanc a un grupo de sus amistades, en su residencia de Viña del Mar.

BAUTIZO.— Ayer fué bautizado en la Parroquia de Providencia, Juan Ramón, hijo de don César Silva Cortés y de doña Josefina Hurtado de Silva.

Fueron padrinos don Felipe Sanfuentes Correa y doña Manuela Silva de Sanfuentes.

EN LA NUNCIATURA APOSTOLICA.—Con motivo del onomástico del Santo Padre Pío XI, el Excmo. señor Nuncio Apostólico recibirá hoy en la Nunciatura Apostólica.

De 10 a 12 atenderá especialmente a los señores sacerdotes y a las Comunidades Religiosas, y en la tarde, de 6 a 8, recibirá al Excmo. Cuerpo Diplomático, a los altos funcionarios del Estado y a sus relaciones.

A EUROPA.— El Sábado se dirigirá a Buenos Aires, para seguir viaje a Europa, el señor José Granier.

CENTRO FEMENINO DE ESTUDIO.— Mañana Martes, a las 6 y media, el señor César de Luigi, dictará una interesante conferencia sobre el Arte. Números de canto y música completarán el programa.

Se invita a las personas que deseen asistir.

Clases de hoy Lunes:
Canto, de 5 a 7 P. M.
Inglés elemental, de 2 1|2 a 3 1|2 P. M.

Contabilidad, de 5 a 6 P. M.
Francés, de 5 a 6 P. M.
Asistencia médica gratuita por el doctor Carlos Gutiérrez, de 8 a 9 y media A. M.

COMIDA.—

Antenoche a las ocho y media se efectuó en el Club de Setiembre la comida que un grupo numeroso de los amigos y admiradores del maestro Américo Tritini, le ofrecía con motivo de su éxito artístico obtenido en el último concierto sinfónico que se llevó a cabo en el Teatro Municipal.

El comedor principal de dicha institución social se hallaba artísticamente engalanado, y en la mesa, que tenía la forma de U tomaron colocación los comensales, presididos en los asientos de honor por el señor Tritini, Ministro de Italia, Excmo. señor Castoldi; diputado don Rafael Torreblanca; doctor don Carlos Fernández Peña y don Pedro Belisario Gálvez.

Los demás asientos estaban ocupados por las siguientes personas:

Francisco Madrid, Eduardo Farren, Osman Pérez Freire, Juan Grimm, Fernando Soro Barriga, Isidoro Vásquez Grille, Samuel Fernández Montalva, Guillermo Gellona, Miguel Feliú, Víctor Barros Lynch, Luis Sandoval, Germán Decker, Raúl Hugel, Carlos Friedemann, Arnaldo Tritini, Tomás Gluras, Nicanor Elgueta, Augusto Zañartu, Juan Livingstone, Clemente Díaz León, Carlos Cruz Santa María, Carlos Vega Macher, Miguel Tessa, Roberto Dagnino, Agustín Romero, Carlos Campbell, Augusto Vicencio, Vasco Inocenti y Humberto Magnani.

Se sirvió un espléndido menú y la reunión fué amenizada por una escogida orquesta.

Se leyeron las adhesiones y excusas de las siguientes personas:

Intendente de Santiago, don Alberto Mackenna Subercaseaux; director de la Biblioteca Nacional, don Carlos Silva Cruz; sub-director del Conservatorio Nacional de Música, don Luis Esteban Giarda; Arturo Meza Olva, Salvador Nicosia, Juan Carbonelli, Genaro Fronda, Santiago Vicuña Subercaseaux, Roberto Duncker Lavalle, Carlos Dehuysere, Pedro León Ugalde, Oscar Bezanilla, Armando Manni, Juan Leiton, Agustín Picó Cañas, Carlos Doggenweiler y Enrique Piccione.

MANIFESTACION.—

MANIFESTACION DE DESPEDIDA OFRECIDA ANOCHE EN EL RESTAURANT PICART, A DON VICENTE VALDES FREIRE, POR SUS AMIGOS, CON MOTIVO DE SU PROXIMA PARTIDA A EUROPA

DE BUENOS AIRES.— En la combinación transandina de hoy, regresa de Buenos Aires don Jorge Astaburuaga Lyon.

COMIDA.— Don Carlos Sánchez B.— Ofreció el Sábado último una comida a don Jorge Suárez Orrego.

Asistieron los señores Jorge Suárez Orrego, Jorge Ureta Valdés, Manuel Bascuñán Antúnez, Luis Zegers Tupper, Carlos Ossandón Guzmán, Luis Herrera Lira, Guillermo Aldunate Ossa, Oscar Sánchez T., Félix Echeverría U., Eduardo Matte y otros.

CLUB DE SEÑORAS.—Biógrafo. —Mañana Martes la función de esta sala será en beneficio de una señora viuda que se encuentra sin recursos.

Se ha escogido para esta función la cinta que tanto éxito ha tenido, "¿Dónde estará mi hijo?"

ENFERMOS.—Delicado de salud se encuentra don Jorge Moller Salas.

—Mejor continúa don Antonio Carrasco Blanco.

—Se encuentra mejor el señor Alfredo Vega Velasco.

Compañía Salitrera
"SAN ANTONIO del SUR"
Se cita a los accionistas de esta Compañía a una reunión que tendrá lugar el Lunes 19 del presente a las 4 P. M. en el estudio del abogado don Manuel A. Maira, Compañía 1213, con el objeto de nombrar Directorio, conocer una proposición hecha y relacionada con esta negociación, y tratar diversos asuntos de importancia.—El Secretario. 12-M

HELENE CHARLES
590 — DELICIAS — 590
Trajes de tres piezas, batas, abrigos de lana, terciopelo, seda, A PRECIOS LOS MAS BAJOS EN PLAZA.
Nueva remesa de Sombreros.
GRAN OCASION: Magnífica capa Visón y abrigo de Nutria.

BAILE
El baile es parte de la educación cultural y es un complemento indispensable para desempeñarse lucidamente en toda reunión social. Si usted lo ignora, procure ponerse al día solicitando un curso al conocido profesor M. AGUILAR. Clases y consultas: GALVEZ 119.

LA INDUSTRIA PARISIENSE
siempre pendiente del bienestar y del lujo de la mujer, rinde un homenaje al encanto femenino, por la perfección que ella ha alcanzado, particularmente en perfumería.
Efectivamente, es por la frescura eterna de su sonrisa, señora, que la CREMA SIMON no admite en preparación sino productos puros, exentos de toda materia nociva o grasosa, y emplea para su perfume solamente esencias naturales de flores.

No más Feas
La persona más fea se pondrá bonita al momento, usando la Maravillosa Leche de Rosas de Werck, Crema de la Reina de Hungría, Rojo Líquido de Werck, Leche Ideal de Werck y los fragancIosos Polvos de la Reina de Hungría de Werck.
Pedidos a DAUBE Y CIA., y en todas las Boticas de la República.

CASA CORI
HUERFANOS 981
SANTIAGO
RECIBIMOS LA ULTIMA REMESA DE
TRAJES tres piezas
TRAJES de baile.
TRAJES de terciopelo y seda.
ROBES
MANTEAUX
CAPAS de Teatro
ABRIGOS cortos de gamuza, etc.
EN-TOUT-CAS DE ALTA FANTASIA
MALETINES
GUANTES
Etc., Etc.
12-M

Por ausentarme del país
Vendo, sin agentes, bonito chalet de dos pisos
Buena residencia y renta, situado en Avenida Vicuña Mackenna N.º 920. Deslinda la propiedad por el fondo con calle Pedro de Oña.
PRECIO: $ 140,000
pagando $ 50,000 al contado, $ 30,000 a seis meses, $ 30,000 a doce meses y el saldo de $ 30,000 reconociendo deuda al Banco Hipotecario de Chile, pagadera en veintiocho años.
Tratar en los bajos del chalet o en
AHUMADA N.º 50
12-M

Teatro Municipal
Esta noche, 9.30: Ultimo Lunes Popular de la COMPAÑIA VILCHES a MITAD PRECIO.
Palcos, $ 45; Orquesta, $ 10; Lunetas, $ 8; Sillón atrás, $ 6; Sillón balcón, $ 4; Luneta balcón, $ 3.
Ultima representación de
El Eterno Don Juan
Insuperable creación de Vilches.

Taller de Joyería
RAMON CALLIS
COMPAÑIA 1023
Ofrecemos un interesante surtido de alhajas confeccionadas en nuestros talleres.
Transformación de toda clase de joyas
VARIADO SURTIDO
EN RELOJES FINOS
12-M

TEATRO MUNICIPAL

Hoy Lunes 6 de la tarde: Segundo Concierto de
CLAUDIO ARRAU
PIANO GROTRIAN
STEINWEG
Palcos, $ 50; Sillones, $ 15; Lunetas, $ 12.

INSERCION

AL PUBLICO
Y ESPECIALMENTE A LOS CLIENTES DE "LA PODEROSA"
LA "SOCIEDAD" LA FORTUNA

¿Se repite el caso de "La Esperanza del Hogar", "La Caja del Hogar", "El Porvenir" y otras de triste memoria?

PROCEDIMIENTOS EXTRAÑOS

Una de las causas principales que han desprestigiado a las Sociedades de Previsión Social y de Ahorros con sorteos, ha sido que la casi totalidad de las Sociedades que se han formado en Chile, con este objeto, han estafado a su clientela. Algunas han desaparecido entre gallos y media noche, del local social con los dineros del público. Podemos citar, entre ellas, por no haber dejado rastros, a **"La Esperanza del Hogar"**, que abrió sus oficinas en la calle de Bandera esquina de Moneda; y a **"El Porvenir"**, que se instaló cerca de nuestra casa, calle de Teatinos N.o 50.

"La Poderosa" es la única que existe en la actualidad, a pesar de todo lo que se ha hecho por aniquilarla. Y esto no debe llamar la atención de nadie, porque sus rectos procedimientos le han conquistado el favor del público de un extremo a otro del país. Además, su solidez económica le permite hoy encarar el trascendental problema de la habitación al alcance de todas las fortunas en forma que su obra será en breve plazo aplaudida por todas las clases sociales.

Por lo demás, el Bono de **"La Poderosa"** ya está suficientemente prestigiado en toda la República.

Desgraciadamente, no faltan aquéllos que, incapaces de crear, tratan de imitar toda organización que lleva vida próspera. Elegido el modelo, lo prostituyen, lo arreglan a su modo y lanzan al público una burda imitación presentándola siempre mejor que **"La Poderosa"** en folletos y volantes tendenciosos que reparten de un extremo a otro del país.

Así, la Sociedad **"La Esperanza del Hogar"**, lanzó el **"Bono" de edificación**; **"La Caja del Hogar"** el **"Bono de ahorro y previsión social"**; **"El Porvenir"** el **"Bono" de renta**. Así también hoy ha sido lanzada no sabemos por quién o quiénes, pues los volantes repartidos profusamente desde hace días, no llevan firma ni domicilio social ni dirección de ninguna especie, un **"Bono de Bienestar y Previsión Social" de valor de 15 pesos, dividido en 5 quintos de 3 pesos cada uno, por una Sociedad que se intitula "La Fortuna".** Estos bonos según dicen los volantes, tomarán parte en un Sorteo que se efectuará el 17 de Mayo próximo.

PROCEDIMIENTOS EXTRAÑOS

La Dirección de "La Poderosa" no ha podido mirar con indiferencia el hecho de haber aparecido estos **Bonos**. Y no ha faltado quién asegure que estamos en presencia de una estafa, que, en caso de llegar a realizarse, **vendría forzosamente a hacer caer el descrédito sobre "La Poderosa"**. Hay mucho público que no se da el trabajo de examinar la diferencia de organización que puede haber entre una u otra Sociedad, y cuando una o varias lo estafan, cree que todas son iguales.

Sean o no verídicos esos rumores, es perfectamente extraño:

1.o Que contra todos los usos y costumbres, de dar la mayor publicidad posible a toda nueva Sociedad que se forma, no se haya publicado en ningún diario de la localidad tal noticia, ni el extracto que ordena la ley.

2.o Que no haya publicado esta Sociedad ningún aviso firmado por el Directorio, socios o gerentes, dando cuenta de su formación, nombramiento de agentes generales, del objeto de su organización, proyectos, etc.

3.o Que nadie sabe en Santiago dónde tiene el domicilio social o está instalada esta Sociedad que promete para el 17 de Mayo repartir entre los compradores de sus "Bonos", 34,500 pesos en premios.

MODUS OPERANDI

Estamos en situación de afirmar que los boletos de esta Sociedad han sido repartidos en forma profusa de un extremo a otro del país, iniciándose la venta en cigarrerías, casas de cambio y agentes que por ganar la comisión que se les fija y creyendo, tal vez, que es una Sociedad seria, **corren el peligro de ser cómplices involuntarios de una estafa.**

La maniobra ha sido hecha hábilmente, pues se ha aprovechado para lanzar los boletos, la oportunidad de que el público ya conoce la seriedad de la Lotería de Concepción, que ha recibido bien la de la Liga Protectora de Estudiantes Primarios de Santiago, la del Hospital Español de Valparaíso, y sobre todo reconoce la seriedad de los Sorteos de Amortización de "La Poderosa".

¿En realidad, se trata de una estafa que se pretende llevar a cabo por un grupo de estafadores internacionales, o de una Sociedad seria formada por hombres respetables y dignos de la confianza pública?

Deseamos saberlo y esperamos que la justicia tome cartas en el asunto a fin de aclarar el misterio con que se presenta rodeada esta Sociedad "La Fortuna".

LA DEFENSA

El público ha sido muchas veces engañado y estafado por sociedades de esta especie, debido a que ha habido siempre cobardía moral para denunciar los hechos delictuosos.

El único hombre que se levantó en una ocasión para hacerlo, fustigándolas a todas, con sin igual energía, fué el honorable senador por Cautín, señor Ricardo Valdés.

Su campaña memorable, en la cual también incluyó a "La Poderosa", fué algo así como un ciclón que lo arrasó todo. No quedó en pie sino "La Poderosa", porque sus cimientos eran sólidos, en tanto que las otras sociedades habían edificado sobre arena.

Tanto por defensa propia, como también a fin de prevenir al público de que sea engañado por "sociedades" al estilo de las que ya hemos nombrado, es que deseamos que se haga completa luz acerca de esta misteriosa sociedad "La Fortuna", cuyos boletos venden actualmente en el país las agencias de loterías extranjeras.

Es necesario que el público sepa:

1.o Cuándo se constituyó la sociedad "La Fortuna", en qué ciudad y en qué notaría.

2.o En qué diario se publicó el extracto de la escritura social por los cinco días que ordena la ley.

3.o En qué juzgado y en qué fecha se fijó el cartel por los 30 días que ordena también la ley.

4.o Quiénes son los socios de la institución, cuál es el capital de la sociedad y quién o quiénes tienen el uso de la firma social.

5.o Cuál es el domicilio social y dónde están instaladas las oficinas de la sociedad.

6.o Dónde se van a efectuar los sorteos que han sido anunciados y en presencia de quiénes.

Toda sociedad que se funde, cualquiera que sea su naturaleza, trata desde sus comienzos, de dar la mayor publicidad posible a sus actos y operaciones.

¿Por qué esta sociedad "La Fortuna", se esconde de la luz?

Es necesario que se haga público todo lo relacionado con esa sociedad.

Lo exigimos tanto por el prestigio de "La Poderosa" como por el de las sociedades serias que puedan fundarse más tarde, como también en defensa de nuestros propios clientes que pueden ser engañados, como del público en general, que tiene derecho a conocer los antecedentes de todo negocio que se le ofrece.

"La Poderosa" ha pasado ya en sus casi cuatro años de vida por varias pruebas de fuego. De todas ellas ha salido más fuerte, más grande y más prestigiada. No puede, por tanto, permitir ni permitirá en beneficio del público, que ha sido ya tantas veces víctima, que en Chile se formen sociedades de su especie en forma casi clandestina, QUE PUEDEN RESULTAR IGUAL A "LA ESPERANZA DEL HOGAR", "EL PORVENIR" Y OTRAS DE TRISTE MEMORIA.

Al hacer esta publicación, no nos guía otro espíritu que el de defendernos y defender tanto a nuestros clientes como al público. Estamos seguros que todas las personas conscientes encontrarán digna de aplauso nuestra actitud.

Si esa sociedad es seria, seremos los primeros en aplaudir sus iniciativas, aunque se trate de imitar la combinación de Previsión Social de "La Poderosa".

En todo caso, le habremos hecho un servicio haciéndola pasar de la oscuridad a la luz.

ARTEMIO GUTIERREZ y Cía.

IMPERIO: HOY 6.30 y 9.40

Suceso VITAGRAPH

UN LADRON SIGLO VEINTE

Lujosa comedia de intriga policial, tan elegante como Raffles y al estilo de Connan Doyle.

Su creador: **EARLE WILLIAMS**

MAÑANA:

El éxito social y artístico de ayer,

CORAZON DE ENAMORADA

POR

CATHERINE CALVERT

MIERCOLES: SUS GRANDES FUNCIONES DE MODA

La rutilante estrella

IRENE CASTLE

la más elegante actriz americana en la selecta producción HODKINSON de múltiples escenarios y encontadores paisajes, que enhebra un delicado romance de amores en el fastuoso cabaret Arcady de Brodway y lo finaliza con la dulzura de una luna de miel en las selvas.

TACONES LUIS XV

EL PRIMER PROGRAMA NACIONAL DEL AÑO: EL ESTRENO GENUINAMENTE CHILENO QUE OBTUVO CLAMOROSO TRIUNFO EN VALPARAISO.

ESCLAVITUD

Esta película está hecha sin pretensiones, pero es regia; sin alardes, pero discreta, sin bombos, pero recomendada, es una voz de progresión, de idealismos, de carácter e idiosincrasia nuestros; quiere justicia al solicitar un aliciente de aplausos y de estímulo.

ESTRENO: LUNES PROXIMO

Viernes SETIEMBRE

DEBUT DE LAS BELLISIMAS

HNAS. DEL PONT

Las más bellas y graciosas bailarinas bataclanescas — y clásicas —

Municipal

VILCHES ESTA NOCHE DA LA ULTIMA POPULAR CON "EL ETERNO DON JUAN"

La compañía Vilches anuncia para esta noche la última función popular a mitad de precio, pues las plateas serán a diez, ocho y seis pesos.

Se pondrá en escena, por última vez en la temporada, "El Eterno Don Juan", la interesante comedia en 3 actos de Ditrichstein, en la cual el señor Vilches encarna el rol central en una forma insuperable.

El trabajo de Vilches en "El Eterno Don Juan" es de los que por sí solos hacen la reputación de un actor. No puede pedirse mayor verdad, en la exteriorización de un carácter, mayor penetración psicológica en la interpretación de los estados de alma, mayor exactitud en los estados físicos y morales de una figura humana, que los que nos es dado admirar en la estupenda labor realizada por Vilches en esa bella comedia, donde la nota sentimental y la humorística se combinan y funden en un convincente realismo.

Para mañana Martes a las 6 de la tarde se anuncia una función para familias y a precios especiales. En el curso de la semana subirán a escena las siguientes obras: "Kit", "El Misterio del Cuarto Amarillo" y "La Dolores". Esta última obra será en honor y beneficio de Irene López Heredia.

LA DOLORES

Hace mucho tiempo que no se representa esta obra en su versión original, pues en la lírica han sido más abundantes sus representaciones. "La Dolores", que tiene emoción y teatralidad suficientes para ocupar con frecuencia un puesto en los carteles de las compañías de verso españolas, ha sido la obra elegida por la inteligente actriz señora Irene López Heredia para su función de beneficio. La obra de Feliú y Codina ha alcanzado su mayor popularidad al ser musicalizada por el maestro Bretón, quien con "La Dolores" inició el propósito de crear la ópera española. La exhumación de dicha obra servirá para lucimiento de la Compañía de Ernesto Vilches, y en especial manera de Irene López Heredia.

LAS ULTIMAS FUNCIONES DE VILCHES

Ya se anuncian en el Municipal las últimas funciones de Ernesto Vilches y de su Compañía, pues no quedan sino once funciones de abono para terminar la temporada. En estas últimas funciones, Vilches pondrá en escena varias obras interesantes, que damos a continuación: "Kit", "La Dolores", "El Misterio del Cuarto Amarillo", "La Tía de Carlos", "El Amor de Moda" (Le danseur de Madame), "Wu-Li-Chang", "Mi pobre Muñeca", "Rosas de Otoño", "El Corazón manda", "Juventud de Príncipe", "El Secreto del Polichinela", "La Casa Cercada" y "El Alba, el Día y la Noche".

Isabelita Ruiz en La Comedia

Las tres funciones que ofreció ayer la notable bailarina española Isabelita Ruiz se vieron favorecidas por un público selecto, especialmente la sección de la tarde.

El público celebró sus diversas interpretaciones con el entusiasmo de siempre, obligándola a repetir varios números con insistencia. Isabelita Ruiz tiene muy buena voluntad para repetir sus números más aplaudidos y aún para presentar otros nuevos.

Isabelita Ruiz dará hoy las dos funciones de costumbre, vermouth y nocturna, estrenando varios bailes y algunas de sus agradabilísimas canciones, agregando los números de mayor éxito ya conocidos. En ambos espectáculos será secundada por la tonadillera La Chilenita y por el parodista Ricotti.

La empresa nos pide anunciar que mañana habrá nuevas atracciones en este interesante espectáculo.

"Juan José" y "El Conde de Montecristo", en el Santiago

La empresa del Teatro Santiago ha acordado rebajar los precios de sus espectáculos, con el objeto de facilitar a los aficionados la oportunidad de conocer el interesante repertorio de obras, que viene montando esta compañía con un éxito estimable.

Junto a los dramas clásicos de mayor éxito, los aficionados tendrán ocasión de ver a bajo precio las obras de espectáculo que esta compañía monta soberbiamente.

El programa de la función de la tarde de hoy ofrece la representación de la obra dramática "Juan José", de argumento interesante. Concepción Olona y Juan Domenech son los protagonistas.

—La función de la noche se hará con "El conde de Montecristo", obra de espectáculo que ha valido aplausos a este conjunto. Como se sabe, esta obra teatral ha sido escrita a base del argumento de la popularizada novela del mismo nombre, por lo que el público podrá admirar a lo vivo las emocionantes incidencias de esta obra magna de la literatura francesa.

Función en honor y beneficio de Concepción Olona

Con un programa extraordinario, en la noche del Miércoles venidero, celebrará su función de gracia la primera actriz española señora Concepción Olona, que viene actuando con éxito en el Teatro Santiago.

Concepción Olona está considerada como una de las más completas artistas de la escena española, pues tanto abarca el género dramático como la comedia fina, alcanzando en ambos géneros un triunfo igualmente intenso.

Su función de honor y beneficio se hará con el interesante estreno de la notable comedia de Henry Bataille titulada "El escándalo", producción que está considerada como una de las más bellas del notable escritor francés.

El festival de esta noche en el Setiembre

FRANCISCO FUENTES PUMARINO Y OSMAN PEREZ FREIRE

El Miércoles partirá a Europa el barítono chileno Francisco Fuentes Pumarino. Va a Italia a dedicarse por entero al arte lírico, abandonando su profesión.

Antes de partir ha querido dar algunos conciertos de despedida. El último se efectuará esta noche en el Teatro Setiembre, con un hermoso programa.

La primera parte está ocupada por el cine. Se estrenará la extraordinaria película "El lobo solitario", novela de Maurice Leblanc, interpretada por Lon Chaney, Henry Walthall y Mary Anderson.

La segunda parte está a cargo del popular compositor nacional Osmán Pérez Freire, quien cantará cinco de sus más aplaudidas creaciones.

En tercera parte se efectuará la presentación del barítono Fuentes con un lucido acto de concierto, en el cual figuran romanzas de ópera, canciones españolas y una composición de Pérez Freire.

Las plateas valen tres pesos.

El Viernes debutarán las hermanas del Pont

Una de las más notables parejas de baile que actuaban en Buenos Aires ha sido contratada por la Sociedad Valenzuela B. y Cía. Se trata de las bellas hermanas Del Pont, dos jóvenes de extraordinaria hermosura, que se presentan con un lujo deslumbrante y trajes bataclanescos que son tentación de los aficionados a las formas esculturales.

Este número de variedades debutará el Viernes en el Setiembre en combinación con programa completo de cine.

NOTICIAS CINEMATOGRAFICAS

SPLENDID THEATRE

Exhibe hoy: "Toda mujer", de George Melford.—En sus funciones de especial, de las 6.30 y noche de las 10.30 de hoy exhibirá esta Sala uno de los films de mayores méritos. Nos referimos a "Toda mujer". El fotodrama que estudia las ambiciones, deseos y esperanzas de toda mujer. Entran en este film el siguiente reparto de artistas: Bebé Daniels, Wanda Hawley, Violeta Hamming, Irwin Cummings, Theodore Roberts, Monte Bleu, etc. Y en sus escenarios se lucen las manifestaciones más puras de arte moderno. El argumento de este film presenta a Violeta Hamming en el rol de "Toda mujer", que encarna el alma femenina al través de todos los tiempos y de todos los ambientes. Es ella la mujer que se ve acediada por la lujuria, aconsejada por el vicio, la juventud y la belleza; mientras Amor y Pudor lloran el abandono de Toda mujer. La escena de esta historia sucede en una ciudad sin nombre, donde la vida se desliza bajo la brillante luz de las bujías y entre el ruido ensordecedor de los Jazz. Toda mujer se siente fascinada por aquel vértigo y por las promesas que le hace Riqueza. Sin pensar que lo único que de ella quieren es su juventud y su belleza. Envuelea en el vértigo de las danzas, en la falsa alegría de la vida fácil, se olvida que el tiempo pone arrugas en el rostro y hace perder la gracia y elegancia del cuerpo. Hasta que un día, como tantas otras, cae en el olvido y, nadie se acuerda de ella. Entonces inútilmente llama a sus amigas de antes. Juventud, belleza, pudor, todos se han perdido. Tal es la obra que se presenta hoy: Una historia tomada de la vida real de muchas, cruel y amarga como la misma realidad que encierra. En las funciones de especial, de las 5.15, y noche, de las 9.30. "Rincones de amor", por Wallace Reid y Agnes Ayres; la linda comedia que tanto gustó en el día de ayer. Nuevas fotografías del gran concurso de belleza internacional, organizados por el Zig-Zag y "La Nación", darán mayor realce a las funciones de hoy.

Se Arrienda

en REQUINOA, frente a la Estación, casas especiales para oficinas y almacenes, con habitaciones. Tratar con

FLORIDOR CARIZ

EN REQUINOA

LA REINA DE SABA

ASOMBROSA CREACION DE ARTE GIGANTE. MIERCOLES 28. IMPERIO

TEATRO SANTIAGO

DESDE HOY

VERMOUTH Y NOCHE

Platea $ 3

GRANDIOSA TEMPORADA POPULAR

Tarde: JUAN JOSE :: Noche:

EL CONDE DE MONTECRISTO

AVENIDA

HOY 6.20 y 9.30

Final de la serie

Los Misterios de París

MAÑANA:

HUMANIDAD

ESMERALDA

EL TEATRO MAS HERMOSO Y CONCURRIDO DE CHILE

HOY Vermouth, a las 6.5 y noche a las 9.20 PLATEA numerada **$ 3**

RICARDO CORAZÓN DE LEON

Adaptación de la famosa novela de Walter Scott. Continuación y fin de "ROBIN HOOD".

Creación maestra de los Artistas Unidos.

Mañana: Setiembre y Brasil

HOOT GIBSON

REAPARECERA EL SABADO EN EL ROL DE BOMBERO ENAMORADO, EN

GANCHOS Y ESCALERAS

AVENIDA MATTA

Día de moda.—Hoy se da en esta sala un espectáculo especial por tratarse de uno de los días que más importancia da la empresa en los principios de la semana. Los trabajos que se han venido exhibiendo últimamente en esta sala han merecido el más franco aplauso de los espectadores que ven un servicio bastante cuidado y lleno de novedades. Lo mismo puede decirse de la orquesta Jazz Band que es una de las atracciones más importantes que se hayan instalado en el barrio.

NO LO OLVIDE

Que "La Nación" le mandará un lindo juego por sólo sesenta centavos.

Alhambra y Victoria

HOY: Tarde y noche:

ES MI HOMBRE

el hermoso film social extraordinario por MADGE BELLAMY y LLOYD HUGHES.

MAÑANA:

Estreno del

5.o Programa de competencia cómica

por Harold Lloyd, Larry Semon, Jimmy Anbrey y Chicas Esculturales

PROXIMO ESTRENO

MUSICA

ESTA TARDE TENDRA LUGAR EL SEGUNDO CONCIERTO DE CLAUDIO ARRAU

Hoy, a las seis de la tarde, en el Teatro Municipal se llevará a efecto el segundo concierto que este genial artista da entre nosotros.

El programa es el siguiente:

1. Beethoven. Sonata Op. 22.
2. Scriabine. V Sonata.
3. Chopin. Balada en Fa mayor; Impromptu en Fa sostenido. Scherzo en Si menor.

La V Sonata de Scriabine: Llamamos la atención del público hacia esta obra que se ejecuta por primera vez entre nosotros. Nos encontramos en presencia de una de esas creaciones del genio eslavo, que, como el "Dies Irae", "El Rey Hambre" o la "Risa Roja" de Andreief, nos sobrecogen con una extraña potencia de alucinación verdaderamente profética.

La curiosa psicología de su autor nos ayudará a comprender la obra.

Temperamento esencialmente romántico e individualista, Scriabine ocupa un lugar aparte en el arte ruso. Alejado del célebre cenáculo de "los cinco", Scriabine no busca su inspiración en las melodías populares, y se aproxima al movimiento occidental de la música. Sus primeras obras muestran una sensible influencia chopiniana.

En la mitad de su carrera de artista sufre una metamorfosis, que, lógica por lo demás en su temperamento, es verdaderamente inquietante en su violencia y alcances. Su espíritu, como arrastrado por un torbellino de fuerzas superiores, se dilata desmesuradamente, se inflama y se consume en una región metafísica y extra-humana. Es la lucha suprema de Jacob con el Angel, lucha en la cual pocas veces la débil razón resiste. Y ésta fué la trágica suerte de Scriabine.

A esta época "dionisíaca y orgiástica", como dice Nieman, pertenecen sus obras de genio: "Prometeo", "El poema divino", "El poema del éxtasis", obras sinfónicas, y la V Sonata para piano, inspirada en esta estrofa del Poema del éxtasis":

"¡Yo os llamo a la vida, oh fuerzas misteriosas
Sumergidas en las obscuras profundidades
Del Espíritu Creador, temerosos
Esbozos de vida, ¡yo os doy la audacia!"

Es imposible dar una idea del poder trágico que tiene esta obra. Es una ascensión vertiginosa, en la cual al fin el músico se detiene ante lo porque sus fuerzas son impotentes para llevarlo hasta el límite de su visión. Nieztche le habría dado su epígrafe: "Amo a aquel que quiere crear más allá de sus fuerzas, y de este modo perece".

En cuanto a la técnica, Scriabine es un intuitivo que jamás se preocupó de "la forma por la forma". En él todos los atrevimientos armónicos no vienen como en Schönberg o los franceses de una rebusca sabia y paciente. Son la expresión espontánea de su temperamento original, de su alma inquieta y desbordante.

Concierto Willy Burmester

El Viernes de la presente semana se llevará a efecto en el Teatro Municipal el primer recital de violín del profesor Willy Burmester, reputado como una de las primeras figuras en su arte.

Será esta audición una de las que mayor acogida habrá de encontrar en nuestros círculos artísticos, ya que es tan difícil que tengamos oportunidad de escuchar buenos maestros del violín. El profesor Burmester, como decimos, es un artista de reconocida fama en los centros musicales más importantes del mundo, y su nombre está ligado al de innumerables obras que él ha arreglado de clásicos y modernos.

Damos a continuación el programa de este primer concierto:

Primera Parte

1. Schubert. Sonata en ré mayor. Allegro. Andante. Rondó. Willy Burmester y F. Rupp.
2. Mendelssohn. Concierto en mi menor. Allegro. Andante. Allegro vivace. Willy Burmester y F. Rupp.

Segunda Parte

3. Liszt. Liebestraum. — Chopin. Estudios. Vals brillante. F. Rupp.
4 Schumann, Burmester. Fra[illegible]merci.— Beethoven.-Burmester. Minuetto. — Field-Burmester. Vals – Weber-Burmester. Danza Rural – Willy Burmester. Serenata. – Paganini-Burmester. Danza de las Brujas. Willy Burmester y F. Rupp.

SALA IMPERIO

"Un ladrón Siglo XX".—Vuelve a presentarse en la pantalla de esta sala con dos nuevas exhibiciones, la producción titulada: "Un ladrón Siglo XX", cuyo papel protagonista está a cargo de Earle Williams. Ya con motivo de su estreno del Viernes hablamos detenidamente de los valores escénicos de esta cinta que tiene la particularidad de venir a resucitar un género teatral simpático y desgraciadamente olvidado con frecuencia en el cine donde cuenta con tantos adeptos. Nos referimos al género policial, entendido en el concepto de alta comedia de lujo, al estilo del celebrado "Raffles" donde si bien es cierto que no hay una base artística fuerte ni la importancia de una tesis dramática, existe en cambio elegancia, ligereza, amenidad y atracción sugestiva en el desarrollo de una intriga interesante y de un romance de efectos. En "Un ladrón Siglo XX" se ha reparado esta necesidad de la cinematografía, con una comedia que, al estilo de las mejores novelas de Connan Doyle, el asunto policial tiene una exposición seria y un fin noble. Los numerosos aficionados a las obras del género policial encontrarán en esta comedia todo lo que atrae, interesa y emociona con más una cantidad bien apreciable de fondo moral traducido en el deseo de arrancar la máscara a los modernos bandoleros que asaltan, no ya en los despoblados, sino de guante blanco en plena vida social, creando intereses, imaginando toda suerte de chantages y amenazando honras en la forma velada de lo que han dado en llamar "negocios".

Cortador Sastre

Para Fábrica en ropa en Valparaíso, se [illegible] tente que sepa cortar modelos y entienda también el corte de ropa para niños. Tratar presentando certificados de competencia de 8 1|2 a 9 1|2 A. M. y de 1 1|2 a 2 1|2 P. M. y de 5 1|2 a 6 1|2 P. M., en

BANDERA 643

TEATRO LA COMEDIA

EMPRESA ERNESTO BOUQUET

Tournee artística de la eminente bailarina española

ISABELITA RUIZ

HOY LUNES 12 DE MAYO, HOY

Vermouth a las 6.15. Noche a las 9.15.

Extraordinario éxito. Grandes estrenos.

ISABELITA RUIZ

en sus admirables interpretaciones coreográficas.

Números nuevos por LA CHILENITA y el parodista RICOTTI.

Mañana nuevas atracciones interesantes.

Setiembre

HOY A LAS 9.30

FESTIVAL DE CANTO

DEL GRAN BARITONO CHILENO

Fco. FUENTES PUMARINO

CON EL VALIOSO CONCURSO DE

PEREZ FREIRE

ESTRENO DE LA SENSACIONAL OBRA DE MAURICE LEBLANC

EL LOBO SOLITARIO

— POR —

LON CHANEY

— Y —

HENRY WALTHALL

PLATEA: $ 3.00

EL ENIGMA MISTERIOSO

LA SERIE MAS SENSACIONAL, MAS ATRAYENTE Y VARIADA QUE USTED HAYA VISTO HASTA AHORA. SU CREADOR ES EL FAVORITO

ANTONIO MORENO

Se estrena en los teatros

ALHAMBRA, VICTORIA E IMPERIAL

SPLENDID
EL PRIMER CINE DE CHILE
Dirección Max Glücksmann
HOY 6.30 y 10.30 Nuevas fotografías del del Concurso de Bellezas

BEBÉ DANIELS en la grandiosa super-producción de gran lujo de la PARAMOUNT
"TODA MUJER"
el emocionante drama pasional de gran belleza.

Mañana
MARTES DE MODA
Estreno del grandioso drama pasional de gran lujo del "First National Circuit".
"HAY QUE CONOCER AL MARIDO"
por la lindísima MAY MAC AVOY
TEMA.—No existe una sola mujer que no desee conocer el pasado de su marido o el secreto de su vida privada del presente.
LOS HOMBRES NO TOLERAN ESTA PELICULA

Ja Já
?
14-M

ESMERALDA

"Ricardo Corazón de León". —Este teatro estrenará hoy en el barrio Matta, la extraordinaria producción de los artistas Unidos: "Ricardo corazón de león". Esta cinta ha sido adaptada de la famosa novela de Walter Scott y puede ser considerada como continuación y fin de "Robin Hood".

Un lote de artistas de primer orden interpretan la obra. El rol del rey Ricardo, el hombre más valiente de la historia, está a cargo de Wallace Beery, el actor coloso. Catalina Clifford y Margarita de la Motte tienen a su cargo los roles femeninos principales. Douglas Fairbanks es el legendario Robin Hood.

Los norteamericanos no adoptan fielmente los temas históricos sino que los novelizan al estilo de Dumas para hacerlos más atrayentes y livianos al espectador. En "Ricardo corazón de león", la tercera cruzada en contra de los infieles ha sido somada sólo como pretexto para desarrollar un intenso drama de amor entre el caballero del Leopardo y la bella Edith, con el sultán Saladino como poderoso rival.

—El Miércoles se repetirá: "Los amores de un príncipe". Serán esas las únicas exhibiciones populares que se harán de la triunfal película Jewel Universal.

INDEPENDENCIA

Hoy, "Lo que toda mujer quiere". —Estrenará este teatro en sus dos funciones de hoy, el emocionante drama pasional de índole social titulado "Lo que toda mujer quiere", obra cuyo argumento hace ver las trágicas consecuencias a que conduce el afán desmedido de lujo de la mujer moderna.

Hace el principal rol de esta obra Grace Darmond, secundada por Forrest Stanley.

DELICIAS

"Mientras Nueva York duerme".— Una película que pinta lo que es una interesante versión de una faz de la gran ciudad, es la que estrena hoy esta sala, y que lleva como título "Mientras Nueva York duerme". Esta obra es una pintura muy gráfica y llena de elocuencia de lo que es la vida de todo un pueblo que sufre y tiene anhelo de tranquilidad y también de vicio y maldad.

IRIS

"Aventurero por fuerza".—Hoy estrena este teatro a las 6.20 y 9.30 la producción de gran atracción, titulada "Aventurero a la fuerza", por Roberto Gordon.

ALAMEDA

Un estreno extraordinario.—Entre las películas superiores que se han presentado últimamente en Santiago, "El Correo de Lyon", producción extraordinaria, es una de las más interesantes. Se trata de una de aquellas novelas de calidad fina y que tiene el mérito de ser una de esas obras en las que el argumentista hace gala de imaginación. Esta película está dividida en varias jornadas y se da a conocer hoy la primera parte.

ALHAMBRA Y VICTORIA

"Es mi hombre". — Película que ha obtenido buena aceptación y que sigue exhibiéndose con éxito es la producción: "Es mi hombre", donde, además de su valor artístico y moral, que ya hemos analizado, cabe observar la circunstancia importante de que nos presenta a Magde Bellamy, que conocíamos hasta ahora en trabajos [illegible] débiles, llegada al apogeo de su carrera. Su nombre en el reparto de: "Es mi hombre", y para lo futuro en cualquier cartel, es y será por tanto, un sello de garantía de la buena calidad de los espectáculos. "Es mi hombre", inspiración emanada del conocido shimmy My Man, se reprisa hoy en estos cines.

REPUBLICA

"Una semana de amor". — En la sección vermut como en la nocturna de hoy, este cine ofrecerá dos últimas exhibiciones de: "Una semana de amor", para satisfacer así el deseo manifestado por numerosas familias, de volver a admirar el arte de esta cinta en que Elaine Hammerstain y Conway Tearle hacen sus mejores trabajos escénicos. El entusiasmo con que esta película ha sido recibida en todos los cines de Santiago, tiene base en las referencias que nosotros anticipamos sobre sus méritos artísticos y luego en la confirmación que de ellos ha hecho el propio público.

ATENAS

"Los amores de un príncipe".— Día a día viene exhibiéndose con éxito: "Los amores de un príncipe". Se trata de una obra de arte que se impone al espectador con su interés dramático y sus admirables caracterizaciones en el trabajo de sus intérpretes. Hasta ahora no ha habido teatro que haya exhibido esta cinta que no haya visto sus aposentadurías totalmente ocupadas y de seguro la exhibición de hoy en el Atenas, donde el público espera esta obra con ansiedad, ha de ser una confirmación más de los éxitos obtenidos.

COLON

Día de aventuras.—La clasificación que la empresa de esta sala hace de sus espectáculos, obliga a que se presente los días Lunes un programa especial, el que se dedica al trabajo de aventura sensacionales. Para hoy se ha seleccionado una interesante película, la que tiene como base el detalle sensacional, fuerte, lleno de vida y que va con intérpretes le primera categoría.

MUNDIAL

"Emancipación".—Este teatro anuncia para sus funciones de especial y noche de hoy, esta cinta que fué un éxito en su estreno. Esta película, dedicada a todas las mujeres que tienen corazón, es solamente comparable a "¿Por qué las hijas abandonan su hogar?". Como ella tiene escenas de dolor y de intimidad, den[illegible] del matrimonio.

SELECTA

Función extraordinaria con "Amores de un Príncipe".—Hoy se estrena en esta sala una creación extraordinaria con la presentación en estreno con exclusividad en el barrio, de la notable película "Amores de un Príncipe" pieza que acaba de ser la sensación artística más notable de los teatros del centro.

Se desarrolla esta película en el ambiente de la Viena alegre y sonriente, cuando aún no había experimentado los sinsabores de la guerra. Se da en ambas secciones.

IMPERIAL

Earle Williams.—Este teatro, en cada una de sus funciones de hoy, presentará nuevamente al galán actor Earle Williams en su simpática y atrayente creación última, la comedia policial, titulada: "Un ladrón Siglo XX", cuyo éxito hemos ya comentado.

ODEON

"La Suplente". — Hoy estrena esta sala la película titulada "La suplente", y en cuyo rol principal toma parte Dora May. El argumento narra la historia de cierta sirvienta que ocupa el lugar de su patrona; metiéndose en un lío que es más para visto que para contado.

MINERVA

"El lobo solitario". — Como de costumbre este Teatro seguirá dando sus programas de aventuras, en este día. Hoy se estrena "El lobo solitario", adaptada de la novela de Mauricio Leblanc e interpretada por Lon Chaney, Henry Waltall y Mary Anderson.

Además se dará la cómica "Un mono de alas blancas", por el Mono Martín.

POLITEAMA

"¿Cree usted en los espíritus?".— Así se titula un bonito estreno que se pasará en ambas funciones de hoy. Es una graciosa comedia de amor y espiritismo con un muy original argumento: En el mundo oculto hay espíritus que esperan su turno para reincorporarse en la tierra, como algunos de esos son burlones, dan mucho que hacer al infeliz reencarnado... Creación de Will Rogers y Lila Lee.

NOVEDADES

"Ricardo Corazón de León". —Presenta este Teatro en sus secciones de especial y noche de hoy, la producción titulada: "Ricardo Corazón de León", obra de inmenso valor artístico e interpretativo, creación de Douglas Fairbanks y Wallace Bery.

AVENIDA

"Los Misterios de París" (fin) — En sus funciones de hoy, tarde y noche, este cine pasa el final de la serie novela, según la obra de Eugenio Sué "Los Misterios de París". Además, irá una divertida comedia en dos partes

ELECTRA

"Chaplin vigilante".—Presenta hoy este cine una función cómica estrenando dos cintas. Se titulan "La oportunidad de casarse", creación de gracia de Alton Alden y Milton Sills, y la creación del rey de la risa, "Chaplín vigilante", donde trabaja co nel guatón Trupifay y Edna Purviance.

La orquesta ha preparado un programa adaptado.

PROXIMOS ESTRENOS

Los estrenos de la semana del Splendid. — Por considerarlo de interés ofrecemos adjunta una lista de los estrenos que ofrecerá el Splendid, durante la presente semana:

Martes: "Hay que conocer al marido", drama pasional de índole social por May Mac Avoy, Anita Lehr y Holmes Herbert. Miércoles: "Mientras París duerme", obra del barrio latino de París, desarrollado entre gente de la bohemia artística, por Lon Chaney, Mildred Manning y Jack Gilbert. Jueves: "El tigre de la sierra", epopeya de nobleza, heroísmo y sacrificio, creación de William S. Hart, secundado por Eva Novak. Viernes: "Evidencia", bellísimo poema pasional de lujo por Elaine Hammerstein, protagonista de "Una semana de amor", secundada por Niles Welch. Sábado: "La niña mimada de los ricos", emocionante drama pasional por Betty Blythe y Gladys Leslie. Domingo: "Las culpas ajenas", graciosísima comedia de amor y lujo por Douglas Mac Lean y Madge Bellamy.

A fines de mes se estrenará "Golondrina"

Los días nublados han retrasado el estreno de "Golondrina", la gran vista chilena de Nicanor de la Sotta. El director no ha querido aprovechar las escenas tomadas en estos días por no haber salido clarísimas como el resto de la cinta.

Ya se han ensayado privadamente varios actos de la obra y sus editores pueden estar bien satisfechos. En realidad han hecho una película digna de salir al extranjero y que obtendrá un éxito semejante al de "Milonguita".

El argumento de "Golondrina" es de lo más humano y hermoso. Es la historia de las mujeres ilusionadas que van en busca de una eterna Primavera de amor y se encuentran con la amarga realidad de un perpetuo Invierno de egoísmos y mentiras.

La interpretación de "Golondrina" es sobresaliente. La protagonista es la señorita Rosa Gasparri, con práctica cinematográfica en Viena. Coprotagonista es la señora Jovita de Barros.

Los escenarios naturales son de Apoquindo, Maipú y Santiago. Hay escenas tomadas en el Teutonia y en residencias particulares.

El estreno se efectuará en los teatros de Aurelio Valenzuela B. y Cía.

"La Reina de Sabá".—La aparatosidad justa y discreta de esta cinta, el enorme costo que ella ha importado y sus extraordinarios méritos de arte, los deduce, y aprecia cualquiera sólo con examinar algunas de las fotografías que ya han comenzado a ser expuestas al público. Respecto de ella puede asegurarse con todo entusiasmo y sin temor de exagerar, que es una obra de múltiples bellezas, una verdadera maravilla, porque el "Sodoma y Gomorra", por ejemplo, logró asombrar a quienes tienen los ojos habituados al análisis de lo bello y a quienes entienden de arte escénico. "La Reina de Sabá", estamos seguros de que sabrá conquistarse superiores elogios.

PROGRAMAS DE HOY

SPLENDID. — 6.30 y 10.30: "Toda mujer", por Bebé Daniels, Wanda Hawley, Violeta Hamming; 5.15 y 9.30: "Rincones de amor", por Wallace Reid, Agnes Ayres y Theodore Roberts.

INDEPENDENCIA. — Especial y noche, estreno: "Lo que toda mujer quiere", por Forrest Stanley y Grace Darmond.

SETIEMBRE. — Noche, festival Fuentes Pumarino-Pérez Freire.

ESMERALDA. — Especial y noche: "Ricardo Corazón de León".

IMPERIO. — Especial y noche: "U ladrón siglo XX", por Earle William

ALHAMBRA Y VICTORIA. — Especial y noche: "Es mi hombre", p Madge Bellamy.

IMPERIAL.—Especial y noche: "U ladrón siglo XX".

REPUBLICA. — Especial y noch "Una semana de amor", por Elai Hammerstein.

ATENAS. — Especial y noche: "L amores de un príncipe".

ODEON. — Especial y noche: "l suplente", por Doris May.

POLITEAMA. — Especial y noch "¿Cree usted en los espíritus?"

AVENIDA. — Especial y noch "Los misterios de París", final.

MUNDIAL. — Especial y noch "Emancipación".

NOVEDADES. — Especial y noch "Ricardo Corazón de León".

MINERVA. — Especial y noch "El lobo solitario" y la cómica "U mono de ala blanca".

ELECTRA. — Especial y noch "La oportunidad de casarse" y "Ch plin vigilante".

DIECIOCHO. — Especial y noch "El correo de Lyon", primera época, tulada El Odio.

IRIS. — Especial y noche: "Ave turero a la fuerza".

LOS AMORES DE UN PRINCIPE

HOY
CONTINUA
EL GRANDIOSO
EXITO

MERRY GO ROUND

REPUBLICA
SELECTA
ATENAS

LA REINA DE SABA
SUPER-FOX.—MARAVILLA DEL CINE.— MIERCOLES 28. IMPERIO

B O X

EL MATCH DUCUE - SUAREZ

UNA OPINION INTERESANTE

En nuestro afán de orientar a los aficionados sobre el posible desenlace del match concertado entre Duque Rodríguez y Pablo Suárez, hemos venido dando a conocer la opinión de las personas más capacitadas para hacer un bien argumentado paralelo entre los dos hábiles profesionales.

Siguiendo este propósito, ayer hemos entrevistado a don Oscar Rodríguez, tesorero de la Federación de Box de Chile y persona que, ocasionalmente tuvo oportunidad de ver a Suárez en su mejor pelea frente al científico Willie Murray.

El señor Rodríguez posee una preparación especial en el deporte del boxeo, por cuya difusión trabaja con entusiasmo incomparable dentro de la institución dirigente.

CON ENTUSIASMO PABLO SUAREZ SE ENTRENA PARA SU MATCH CON DUQUE RODRIGUEZ, CON UN PESO PESADO

—Mi opinión debo rodearla de varios antecedentes, para justificarlos. He evisto muchas veces a Duque y, como representante que lo fuí de Willie Murray, pude enterarme de que Duque Rodríguez ha sido siempre un pegador formidable. En el caso de su pelea con Pablo Suárez, no puedo menos que reconocer que Duque tiene bastante opción para vencer en los cinco primeros rounds, siempre que conserve su "punch" recio y muchas veces diestro; si no alcanzara este resultado, estimo que el sureño ganará la pelea irremisiblemente.

Lo considero más resistente para una pelea larga y reñida y su capacidad toráxica le permite reaccionar con una rapidez admirable. En su pelea con Murray, éste lo "agarró" con un golpe corto a la mandíbula, obligándolo a hacer una verdadera y profunda flexión. Sin embargo, logró reponerse instantáneamente. Esto es desconcertante para un boxeador, convencido de la fuerza de su "punch"...

Por cierto, continúa el señor Rodríguez, esta opinión mía, está formada a base de lo que he visto hasta ahora con ambos contendores; pero, creo que todos los vaticinios resultan muy aventurados, donde hay, como en este caso, muchos factores que pueden ofrecer una sorpresa. Desde luego, el hecho de que se dispute el premio de $ 20,000, todo al vencedor; la agresividad de algunas publicaciones en que se han aludido los rivales; y en fin, muchos detalles más, quizá imperen sobre la actitud corriente de estos profesionales y les obliguen a desarrollar una pelea imprevista y llena de incidencias inesperadas.

EL CENTRO DEPORTIVO URSUS DESPIDE A SUS CAMPEONES. — EL FESTIVAL DE ESTA NOCHE EN HONOR DE CARLOS SOTO Y HUMBERTO GUZMAN. — Esta institución ha venido preparando un novedoso programa para esta noche, a fin de festejar a sus socios que por la próxima combinación se dirigen a Buenos Aires, en busca de nuevos competidores y victorias para nuestro box.

Su local ubicado en la calle San Francisco Número 1120, casi esquina Avenida Matta, se verá muy concurrido, tanto por las simpatías de que gozan los festejados, como por el novedoso programa que se desarrollará, en el que sobresale el match a 8 rounds entre los pugilistas José Santos Lagos y Domingo Sánchez, que tan bravas peleas han efectuado últimamente en los rings santiaguinos.

5 rounds entre Bernabé Aravena y José Alejandro Jofré.

3 rounds académicos entre Humberto Guzmán, campeón suramericano peso mosca, versus el inteligente profesional Amador Pérez.

5 rounds entre Carlos Quinteros del Ursus, versus Aurelio Campos.

3 rounds académicos entre Carlos Soto y el campeón peso pluma de la Federación Amateur, Carlos Abarca.

6 rounds match de fondo, entre los conocidos pugilistas Domingo Sánchez y José Santos Lagos.

El programa se iniciará a las 9 P. M. en punto, por lo que se ruega a los competidores encontrarse a las 8.30 en el gimnasio.

GIRARDI B. C. — Cita a sesión para hoy a las 9 1|2 A. M. en Santa Isabel 404, asuntos de suma importancia que tratar.

[illegible] EL CONDOR. — Cita para hoy a las 10 A. M. a todos los socios y peleadores, con el objeto de tomárles una fotografía para la revista "Los Sports".

[illegible] v. SANTIAGO ALVIÑA. — Estos excelentes profesionales han firmado contrato para pelea a 10 rounds para el Miércoles 14 del presente.

Santiago Alviña, excelente exponente que viene de Viña del Mar a actuar en nuestros rings se ha entrenado cuidadosamente, pues de esta pelea depende su futura actuación con los diferentes boxeadores de su categoría que hay en la capital.

El cómodo local del Girardi B. C. que está ubicado en Santa Isabel 404, esa noche tendrá un lleno, dado el selecto programa que ha confeccionado.

LA REPRESENTACION CHILENA EN LOS JUEGOS OLIMPICOS DE PARIS

LA ELIMINATORIA DE LA FEDERACION DE BOX DE CHILE

La Comisión Nacional de educación Física, ha dirigido nota a la Federación de Box de Chile, para que en su carácter de dirigente, seleccione dos de sus mejores exponentes para que representen a Chile en los Juegos Olímpicos a efectuarse próximamente en París.

Con este objeto la Federación de Box nos encarga citar para hoy, a las 6 de la tarde, en Arturo Prat 38 a los siguientes aficionados:

Enrique Fiaverini, Carlos Uzabiaga, Pedro Santibáñez, Eduardo Figueroa, Alvaro Iglesias, Arturo Calderón, Zorobabel Rodríguez, Fernando Valdenegro, Rafael García, Salvador Grecco, Emilio Godoy, Luis Correa, Miguel Queirolo, Adolfo Eugenin, Víctor Soto, Enrique Subercaseaux y Guillermo Fuslocher.

ANTONIO SALAS B. C.—Lo Ovalle.— Hoy a las 3 1|2 P. M. tendrá lugar un importante matinée boxeril.

La pelea de fondo estará a cargo de Ernesto Arévalo 54 kilos, del E. Criquí, con Pedro Leyton, 54 kilos del Parisi.

Semi-fondo, entre Manuel González y Santiago Villanueva.

Cuatro interesantes preliminares completan el programa.

DESAFIOS.— Fernando Flores desafía al campeón escolar Patricio Alvarez y a los aficionados Carlos Díaz, Manuel Urbina y Oscar Letelier. Bases: Libertad 1213, de 8 a 9 P. M.

—Juan Allevi desafía a Teobaldo Vera, Diego Garrido, Raúl Meléndez y Jorge Navarro. Bases: en la F. de Box, de 7 a 8, con Alfredo Molina.

—Manuel González (aficionado particular), de 36 kilos, desafía a todos los aficionados de la capital, especialmente a los aficionados del Centro Benito Vergara. Bases: en Rosas N.º 2371, con mi representante Eduardo Gómez, a toda hora.

Abrigarse Señores
Para pasarlo bien es indispensable usar los Chalecos y Bufandas de pura lana.
"SPUM TRICOT"
PIDALOS EN
"La Corbatinera"
ESTADO 266 — AHUMADA 324

A TODOS LOS QUE PADECEN
de ESTREÑIMIENTO, MALAS DIGESTIONES
CARGAZÓN de la LENGUA — ENTERITIS
INFARTOS BILIARES
Tomen por la noche, al acostarse, dos comprimidos de
Lactolaxine Fydau
Este remedio es un poderoso reeducador del intestino, el único capaz de curar el Estreñimiento y las afecciones que de él derivan.
La LACTOLAXINE FYDAU, admitida en los Hospitales de París, la prescriben las eminencias médicas en todos los países.
LABORATORIOS BIOLÓGICOS ANDRÉ PARIS, 4, R. de La Motte-Picquet, PARIS (Francia)
Véndese en todas las buenas Farmacias.

CARROS PLANOS
Vendemos 29 carros Decauville importados, muy a propósito para transporte de maderas, etc, en fundos grandes, al precio mínimo de $ 250 c|u.
VALLEJOS, FIGUEROA & Cía.
Agustinas 1148 — Oficina D
12-M

El Sábado 17 de Mayo
Sorteo de amortización de Bonos.
La Fortuna
PREMIO MAYOR $ 15,000 y numerosos premios menores.
Estos Bonos no pierden su valor aún cuando no resulten premiados y participan de los beneficios que ofrece la Sociedad Mazaeda y C. Lda, Prat 38, Valparaíso.
$ 15 EL BONO Y $ 3 EL QUINTO DE BONO
Pida un prospecto a sus agentes en Santiago:
Tudela y Albandoz
COMPAÑIA 1063.— OFICINA 16.— CASILLA 2950

ANILINAS
en todos
los colores y
tonos

ANILINAS
a prueba de
sol y agua

MUNDIAL

ANILINAS
DE USO
CASERO

ANILINAS
A
$ 1.20
PAQUETE
12-M

Papeles Pintados
Recibimos el más grandioso y selecto surtido en dibujos de gran moda, especialmente en
CRETONAS DE FLORES GRANDES
y lisos en todos colores; a los precios más bajos en plaza.
Antes de hacer sus compras visite nuestra papelería.
PIMSTEIN HNOS.— COMPAÑIA 1073
ENTRE BANDERA Y AHUMADA.— TELEFONO INGLES 751. — CASILLA 3844

Ayer se inauguró el ferrocarril de Tupiza a Villazón

EL DISCURSO PRONUNCIADO POR EL PRESIDENTE DE BOLIVIA

'Una gravitación natural en nuestra estructura geográfica nos vincula colonialmente al Virreinato de Buenos Aires, y un imperativo inequívoco de la política y de la economía continental, nos indica, desde los comienzos de la nacionalidad, una orientación indeclinable hacia la República Argentina", declara el Presidente Saavedra.

LA PAZ, 11.— Comunican de Tupiza que a las once de la mañana de hoy comenzaron las fiestas de la inauguración del ferrocarril de Tupiza a Villazón, en medio del indescriptible júbilo del pueblo.

El Presidente de la República, el Ministro de Fomento, el Ministro de Argentina en La Paz y otros pronunciaron discursos, siendo calurosamente aplaudidos. Las fiestas prosiguen conforme al programa que se ha comunicado con anterioridad.

He aquí los principales pasajes del discurso pronunciado por el Presidente de la República:

"Grandes han sido los anhelos que hemos puesto en el advenimiento de este día, en que la locomotora, henchida y sonora de palpitaciones, entra triunfalmente en esta ciudad como un heraldo de una nueva era de progreso para Bolivia. Los acentos vibrantes de su silbato nos anuncian que ha quedado para siempre forjado uno de los eslabones de la cadena de acero que nos liga estrechamente a una República hermana, en la sangre y en los comunes esfuerzos por la emancipación nacional".

"Los bolivianos, que vivimos de adhesiones fatales del destino, emparedados entre altas cordilleras y abruptos valles, vemos que la comunicación que llevamos a los estuarios del Plata, constituye una poderosa válvula de expansión para nuestras fuerzas y riquezas, desde donde recibiremos también las saludables influencias de una madura civilización."

"No nos es dado a pueblo alguno, dentro de la solidaridad creciente en que se agita el mundo, desenvolver su economía interna y preparar su porvenir fuera del intercambio continuo de ideas, sentimientos e intereses, con otras razas y con otros pueblos."

"Una gravitación natural en nuestra estructura geográfica nos vincula colonialmente al virreinato de Buenos Aires y un imperativo inequívoco de la política y de la economía continental, nos indica, desde los comienzos de la nacionalidad, una orientación indeclinable hacia la República Argentina, orientación que fué el pensamiento y programa de muchos hombres de Estado y de muchos Gobiernos nuestros".

"Mis antecesores vieron con claridad las conveniencias espirituales y materiales de esta obra, pero una larga serie no interrumpida de contratiempos anularon o postergaron su realización".

"A mí me ha tocado la suerte de ser la voluntad que la lleva a cabo. No han faltado, por cierto, los augurios pesimistas, las obstrucciones sistemáticas, hijas de una innoble pasión política, que cree cumplir un deber patriótico obstaculizando toda labor gubernativa".

"Pero vencidas han sido todas las dificultades que se amontonaron en medio de nuestros propósitos para dar cima a esta vía férrea, y hoy estamos aquí para celebrar la fiesta de su penetración al corazón de Bolivia"

"Dentro de un año, en los umbrales del centenario patrio, fijaremos el último clavo, que remachará no sólo las aspiraciones bolivianas, sino también la vinculación continental de los pueblos del Pacífico con los del Atlántico. Habríamos contribuído así por nuestra parte a que lazos de paz, de justicia y de trabajo, unan a todos los pueblos americanos."

"Os traigo, pueblo de Tupiza, un saludo de la nación entera en el día en que veis realizadas vuestras aspiraciones largo tiempo detenidas."

"Saludo también al pueblo argentino en la persona de su ilustre representante diplomático y en la de uno de sus distinguidos hombres públicos, el Gobernador de la provincia de Jujuy, quienes se asocian, que con tal objeto han venido, de todo corazón a este nuestro regocijo, que también es de ellos."

"Con un voto de aplauso a la empresa constructora, por la actividad que ha puesto en la obra, declaro inaugurado el ferrocarril de Villazón a Tupiza."

Durante el desarrollo de las fiestas en Tupiza se escuchan vítores a Bolivia, a Argentina, al Presidente Saavedra, al Presidente Alvear y a la fraternidad boliviano-argentina.—(U. P.)

JAPON

EL GOBIERNO ES DERROTADO EN LAS ELECCIONES

TOKIO 11.—Cómputos parciales de as elecciones de hoy indican que el obierno ha sido derrotado.

De los datos reunidos a las 3 de a tarde se desprende que el partio Seiyu Honto y el Jitigyodo Ehiay, ambos partidarios del Gobiero han obtenido respectivamente 14 6 representantes mientras que los ros partidos de oposición cuentan on los siguientes asientos: Kenseial 36, Seiyukai 19 y Club Kakuhin 10.

Han triunfado 18 independientes.

El ex-Premier Taka Hashi, leader el partido Seiyukai ha sido elegido strechamente; el ex-Ministro de ducación, Naka Hashi, que es uno e los leaders del partido Seiyu onto, fué derrotado en Osaka.

Antes de la elección, el Gobierno alculaba obtener 200 representanes a su favor y que la oposición aría triunfar 264, pero esos cálculos parecen haber sido demasiado opimistas.—(U. P.)

El Partido Kenseikai habría triunfado

TOKIO 11.—Los cómputos hechos asta ahora; incompletos aún, dan el triunfo al partido Kenseikai y el segundo lugar al Seiyu Honto. La población está excitadísima.—(U. P.)

El Gabinete no renunciará por ahora

TOKIO, 11.— El Gabinete ha declarado que no renunciará por ahora, apesar de que fuese derrotado en las elecciones.— (U. P.)

MARRUECOS

Combate entre moros y españoles

MADRID, 11.— Se anuncia que mientras se realizaba una operación en una zona de Marruecos, los españoles consiguieron dispersar al enemigo, después de una encarnizada lucha cuerpo a cuerpo, a consecuencias de la cual los moros se vieron obligados a abandonar sus trincheras.

Los españoles tuvieron más de setenta bajas. Fallecieron varios tenientes y muchos resultaron heridos.

En la posición de Benítez, estalló un mortero, matando a dos oficiales y a dos soldados e hiriendo a doce. La aviación cooperó en la operación; lanzó bombas hasta dispersar a los rebeldes, cerca de Alhucemas. Un aparato sufrió una avería que lo obligó a aterrizar, pero sus tripulantes resultaron ilesos. —(U. P.)

EN VISPERAS DE LA VISITA DE LOS SOBERANOS RUMANOS A LONDRES

"The Daily Herald" ataca severamente la conducta de dichos gobernantes. — Cree que sus gestiones fracasarán en Londres lo mismo que en París.

(Correspondencia cablegráfica de Charles M. Mac Cann, especial para "La Nación")

LONDRES 11.—En vísperas de que los soberanos rumanos, en compañía del rey y de la reina de Gran Bretaña, se dirigirán mañana al Palacio de Buckingham, el órgano laboritas "The Daily Herald" les ataca violentamente y recuerda que un francés siempre que el czar visitaba París, aprovechaba la ocasión para protestar contra la opresión ejercida sobre Polonia.

"Pensamos— agrega —que en la misma forma debiera recordarse al rey y a la reina de Rumania el odio que siente Gran Bretaba por los métodos tiránicos empleados para gobernar el pueblo rumano".

Declara que un Gobierno obrero, parecido al de Gran Bretaña, tiene las riendas del poder en Rumania, pero que el rey y la reina persiguen lo que consideran sus propios intereses, impidiendo que las elecciones se verifiquen libremente y manteniendo en sus puestos a "un grupo corrompido e inescrupuloso de políticos reaccionarios e incompetentes".

No solamente la administración, sino también los campos petroleros, bosques y pesquerías nacionales están en manos de esos individuos y los soberanos rumanos, después del fracaso experimentado en París, vienen ahora a ésta en busca de empréstitos para desarrollar esas empresas y también porque desean el apoyo militar de Inglaterra en Besarabia.

"No es probable—termina—que tengan más éxito aquí que en París. La verdad es que no solamente ellos mismos corren un serio peligro al negarse a ser personajes constitucionales, sino que también hacen peligrar la paz de Europa".—MAC CANN.—(U. P.)

FRANCIA

El viaje de M. Poincaré a Chequers

PARIS 11.—Se anuncia en forma semi-oficial que M. Poincaré tiene ahora la intención de dirigirse a Londres en la mañana del 19, para estar en Chequers en la tarde y regresar al día siguiente a París, donde llegaría en la noche.—(U. P.)

ESPAÑA

Los Soberanos partieron a Barcelona

MADRID 11.—Los reyes, el príncipe de Asturias, los infantes y Primo de Rivera partieron a Barcelona.

Concurrieron a la estación a despedirlos la reina madre María Cristina, los infantes, todos los generales del Directorio y de la guarnición, el Nuncio, los obispos, el Primado, jefes y oficiales del Ejército y una enorme muchedumbre que los vitoreó a la partida del tren.—(U. P.)

El General Sanjurjo partió a Marruecos

MADRID 11.—Partió a Melilla el nuevo comandante de las fuerzas de Melilla, general Sanjurjo. Fué despedido en la estación por los generales del Directorio, por el ex-Alto Comisario, general Berenguer, y por el general Cavalcanti.—(U. P.)

Clausura de un círculo liberal

SEVILLA, 11. Se ordenó la clausura del Círculo Liberal de la ciudad Las Dos Hermanas. La policía se incautó de la documentación. —(U. P.)

Aplazamiento de una huelga

OVIEDO, 11.— Los mineros de Asturias han aplazado la huelga, mientras la comisión nombrada por el Directorio Militar estudia la actual situación de la industria hullera.— (U. P.)

Viaje de los Reyes

MADRID 11. — Los Reyes y su séquito se dirigen esta noche a la Ciudad Condal, con el objeto de recibir, el Palacio Donales.— (U. P.)

Dos muertos por un aeroplano

MADRID, 11.— Comunican de Toledo, que a causa de una avería, aterrizó en el campo un aeroplano. El público fué rodeando el aparato, pero éste, inesperadamente, se puso en marcha, arrollando a doscientas personas. Hubo dos muertos y resultaron numerosos heridos.— (U. P.)

BRASIL

Las fuerzas terrestres en tiempos de paz

RIO JANEIRO 11.— El mensaje del Presidente Bernardes al Congreso anuncia que las fuerzas terrestres del Brasil en tiempos de paz, contarán con 40,493 plazas.—(U. P.)

Las elecciones de diputados en Francia

Aún no se puede decir cuál será la composición de la nueva Cámara, si bien los resultados obtenidos hasta ahora parecen acentuar las probabilidades de un Parlamento radical.

PARIS 11.—En esta capital votó el 85 por ciento del electorado.

Al parecer, los comunistas triunfan en los suburbios.

La izquierda gana en el tercer sector, donde el ex-Premier M. Painlavé encabeza la lista en que figura también como candidato el aviador Sadi Lecointe.

M. Leon Daudet ha obtenido, en su propio distrito, solamente 850 votos, mientras que M. Painlavé obtuvo 3,500.

M. Briand ha sido elegido en el departamento del Loire Inférieure.

M. Maunoury ha sido derrotado. —(U. P.)

PARIS 11.—Hasta ahora falta conocer los resultados de las elecciones en los departamentos del Sur, que, normalmente, son radicales.

Los partidarios de M. Poincaré confían triunfar en los departamentos del Norte.

Los expertos hacen ya congeturas respecto del efecto que tendrán las elecciones en el frente aliado para con Alemania, y en el informe del general Dawes, dándose cuenta de que si triunfa la izquierda, M. Poincaré se verá obligado a abandonar su actitud incomprometedo, ra respecto de la aceptación de las proposiciones conciliatorias del premier Mac Donald.—(U. P.)

PARIS 11.—Se conocen ya los resultados de las elecciones en 23 departamentos, de un total de 90, acentuándose la inclinación hacia la izquierda; pero aún no se puede decir si los radicales controlarán la nueva Cámara.

M. Herriot, alcalde de Lyon, y leader radical socialista, ha sido elegido por una inmensa mayoría, venciendo al candidato del Gobierno, M. Isaac.—(U. P.)

PARIS 11.—Los ex-Ministros de Lasteyrie, Lefeitre y Vidal parecen haber sido derrotados en las elecciones.

Los comunistas están ligeramente en mayoría en el sector de París.

El ex-Ministro M. Malvy, que fué sentenciado a cinco años de prisión por inteligencias con el enemigo durante la guerra, triunfa en el departamento del Lot.

M. Mandel, considerado como el hombre de confianza y brazo derecho de M. Clemenceau, ha sido derrotado.—(U. P.)

PARIS, 11.—Los primeros cómputos que se reciben de las elecciones indican que el "block national" ha obtenido importantes victorias en los departamentos de Vaucluse, Var, Hautes Alpes, Haut Rhin e Isère, mientras que la izquierda socialista ha triunfado en los de Alpes, Loire, Gard, Saone-et-Loire y Tarn-et-Garonne.

Otros tres departamentos se han plegado al bloque nacional.

El Ministro de la Guerra, M. Maginor, parece haber triunfado.—(U. P.)

MALTAN ⑱
robustece a los niños débiles

CONTINUAN LOS FESTEJOS A LA EMBAJADA GIURATI EN MONTEVIDEO

Concurre a las carreras de honor en el Hipódromo de Maronas. — La Exposición de la nave "Italia" fué muy visitada durante todo el día de ayer.

(Correspondencia cablegráfica de Luis María Alvarez, especial para "La Nación")

MONTEVIDEO, 11. — Desde las primeras horas de la mañana un numeroso público concurrió al puerto, con el objeto de visitar la nave Exposición "Italia". Se calcula que más de seis mil personas lograron visitar la exposición. Durante la tarde visitarían la nave no menos de siete mil personas.

En el Círculo Napolitano se realizó esta tarde una recepción en honor de los miembros de la embajada del señor Giurati. El acto asumió brillantes proporciones, participando los elementos más destacados de la colonia italiana.

A medio día se realizó en la sociedad criolla un almuerzo campestre ofrecido por la Marina uruguaya a la oficialidad del buque "Italia".

Los miembros de la Embajada del señor Giurati asistieron a las carreras que en su honor se efectuaron en el Hipódromo de Maronas. Las autoridades del Jockey Club ofrecieron a la Embajada un lunch en los comedores del Hipódromo.

En el Círculo Italiano se ofreció una recepción en honor de los miembros de la Embajada. Después de esta recepción, los miembros de la Embajada se trasladaron al Club Uruguay, donde también se les había preparado una brillante recepción.

En la noche se realizó el banquete a bordo de la nave "Italia" ofrecida por la Embajada en honor del Presidente de la República y al que concurrieron las altas personalidades del mundo oficial, social y diplomático.

Se cambiaron discursos de la más fraternal cordialidad.

Mañana visitará la Embajada el Colegio de los Padres Salesianos y luego después hará una excursión a los alrededores de la capital.

En la tarde, el Presidente de la eRpública, recibirá en audiencia especial de despedida al embajador Giurati y a los miembros de su comitiva.—(Especial).

ITALIA

Las causas de las restricciones a la inmigración

EN LOS ESTADOS UNIDOS

NAPOLES 11.—Mr. Henning llegó a este puerto y espera seguir viaje a Roma el Miércoles.

Entrevistado respecto de las restricciones impuestas a la inmigración en los Estados Unidos, manifestó que ellas eran debido al temor de que se filtraran en el país elementos inasimilables como también al hecho de que los centros industriales del Nor-Este, que es a los que generalmente se dirigen los inmigrantes están actualmente pletóricos de habitantes.

Agregó que América tiene suficientes obreros y que necesita solamente un reducido número de agricultores en el Sur-Oeste, siendo este el motivo por que prefiere a los europeos del Norte porque éstos en vez de permanecer en las ciudades industriales se dedican a la agricultura, surgiendo gracias a sus propios medios e iniciativa.—(U. P.)

LOS FUNERALES DE LA DUSE EN ROMA

ROMA, 11.—Los restos de Eleonora Duse llegaron a esta capital procedentes de Nápoles y fueron trasladados a la iglesia de Santa María degli Angeli, donde se ofició un servicio solemne.

La urna fué colocada sobre un catafalco erigido en la nave central del templo, rodeada de innumerables coronas, entre las que se encontraban las que habían enviado el Rey, la Reina, el premier Mussolini y las procedentes de los Estados Unidos.

La iglesia estaba totalmente ocupada, notándose entre la concurrencia a los sub-secretarios de Estado señores Acerbo y Sardi, al conde Celiere, en representación de los Soberanos; la hija de Eleonora Duse y su esposo, numerosos actores y actrices, además de muchas personas del pueblo.

El cuerpo fué guardado durante varias horas por miembros del Consejo Nacional Femenino y en seguida llevado a Asolo.—(U. P.)

El Príncipe Heredero vendrá a América

ROMA, 11.— Se ha anunciado que el Príncipe Heredero visitará Suramérica a bordo de uno de los nuevos acorazados de la Marina Nacional, el que iría escoltado por una Escuadra al mando del Contra-Almirante Bonaldi.

El viaje sería de dos meses, Julio y Setiembre. Probablemente este último lo pasaría íntegro en Buenos Aires.— (U. P.)

El onomástico del Papa

ROMA, 11.—A nombre del Sacro Colegio, el Cardenal Vanutelli felicitó hoy al Papa con motivo de su onomástico.

Los personajes palatinos felicitaron también al Papa.— (U. P.)

PISOS DE PIEL
En gran variedad de lindos colores y de distintos tamaños.
Felpudos de Coco
de todos tamaños y clases.
ESTERA DE COCO, especial para pasillos o escaleras.
OFRECE EL DEPARTAMENTO ESPECIAL
— DE —
MORRISON & Co.
SANTIAGO

USTED MISMA
TRONCHARÁ SU VIDA
si deja que la Anemia la consuma poco á poco, destruyendo su salud, matando en flor las gracias de su juventud.
SOLUTO VITAL
purificará su sangre y le dará nuevas energías.
SOLUTO VITAL
fortificará su organismo debilitado.
SOLUTO VITAL
salvará á Vd. de la ruina de su salud.
SOLUTO VITAL
RECONSTITUYENTE GENERAL DEL ORGANISMO
es un poderoso tónico, indispensable para combatir la neurastenia, debilidad nerviosa, anemia, raquitismo, clorosis, etc.
De venta en todas las Farmacias y Droguerías.
M.J.MASALIAS DEPOSITARIO PARA CHILE

¡Tapiceros!
Antes de comprar cualquier artículo que necesite, consulte precios en
La Mueblería París
1141 — ALAMEDA — 1141

CON FACILIDADES DE PAGO
pero sin recargo de precio le hace su Traje o Abrigo a medida la SASTRERIA
"EL PRECIO FIJO"
ALAMEDA 2675, casi esquina de Sotomayor
Pase a consultar hoy mismo

¡ANOTE! Despachos de Aduana
SOC. AN. CAJA COMERCIAL
BLANCO 891
TEL. INGL. 673 - CAS. 6A
DIRECCIONES
ANOTE EN EL ACTO
SANTIAGO
CALLE LA BOLSA 77
TEL. INGL. 56
CASILLA 2287

GRAN MALETERIA FRANCESA
(ANTIGUA CASA PEDRO BATMALE, FUNDADA EL AÑO 1890)
AVENIDA BRASIL 533
TELEFONO INGLES 1990 (ENTRE CATEDRAL Y SANTO DOMINGO) CASILLA 1696

ACABA DE RECIBIR
para regalos:
Un lindo surtido de valijas NECESSAIRES, de todos precios y tamaños para todos los gustos.
MALETINES CON NECESSAIRE, para auto, última moda.
ESTUCHES DE VIAJE PARA ESCRIBIR. JOYEROS para guardar joyas.
MALETINES PARA SEÑORAS, últimos modelos.
CARTERAS para caballeros, gran surtido.
Baúles, cajas camarote, maletas, maletines y toda clase de artículos de viaje.
Hechuras y Composturas
Especialidad en trabajos finos.
S. A. MANSUY

EXTERIOR

DE NUESTROS CORRESPONSALES ESPECIALES, VIA EASTERN Y ALL AMERICA CABLES INC., Y DE "THE UNITED PRES"
LOS ORIGINALES DE TODOS LOS CABLEGRAMAS QUE SE INSERTAN EN ESTA SECCION, ESTAN A DISPOSICION DEL PUBLICO EN ESTA IMPRENTA

UNA MANIFESTACION MONARQUISTA EN HALLE

Los comunistas desistieron de sus tentativas para entrar a la ciudad. — Los fascistas dedican un monumento al Coronel Detesterberg, declarando que tratarán de formar nuevamente el Imperio del Kaiser.

(Correspondencia cablegráfica de Carl D. Groat, especial para "La Nación")

HALLE, 11.— Hoy las antiguas banderas monárquicas han sido desplegadas por doquier y no se ha visto una sola insignia con los colores republicanos o una sola bandera roja en toda la ciudad.

La inauguración del monumento al coronel Detesterberg provocó la siguiente declaración: "Nuestra intención es formar nuevamente aquí el Imperio del Kaiser", que arrancó estruendosos bravos a la concurrencia, la que en seguida, entonó el "Deutschland uber Alles".

La policía logró dispersar a los comunistas, a los que encerró en el parque para evitar nuevos desórdenes, soltándolos en seguida por pequeños grupos, después de hacerles prometer que regresarían a sus casas. Al registrar a los comunistas que llegaban, se les encontró, en numerosos casos, portadores de revólvers.

En las otras puertas de la ciudad hubo escasos desórdenes, pues los comunistas hicieron apenas una que otra tentativa para entrar al llamado "corazón rojo de Alemania", en que 70,000 fascitas inauguraban el monumento al coronel Detesterberg, realizando después un desfile de una hora, encabezado por von Ludendorff, el Príncipe Oscar de Prusia, hijo del ex-Kaiser, el almirante von Sheer, el general Maercker, el conde Luegner y otros notables.— GROAT.— (U. P.)

LOS VUELOS ALREDEDOR DEL MUNDO

INFORMACIONES COMERCIALES

MARTIN Y SU MECANICO REAPARECEN

WASHINGTON 11.—(Flash Bulletin).— El Departamento de Marina ha recibido un mensaje en el que se anuncia que el piloto Mayor Martin y su mecánico Harvey gozan de buena salud.—(U. P.)

Martin y su mecánico llegaron a Port Moller

WASHINGTON, 11.—El mensaje referente al mayor Martin y a su mecánico, dice:

"Comunican de Port Moller que el aviador mayor Martin y su mecánico Harvey llegaron a dicha ciudad anoche, a las seis de la tarde, en buenas condiciones. Envío al Algonquin, desde Alaska, para que los auxilie. —(Firmado).— Force, comandante de la patrulla".—(U. P.)

Buscando al Mayor Martin

WASHINGTON, 11.— Los funcionarios del servicio aéreo creen que los aviadores Martin y Harvey serán encontrados cuando las islas Aleutianas hayan sido íntegramente recorridas por los centenares de pescadores y cazadores, tanto indios como japoneses, que las registran en todas direcciones, estimulados por los premios ofrecidos.

El cutter guarda-costa "Unalga" ha recibido orden de unirse a la flota que registra las aguas en los alrededores de Chignik.— (U. P.)

La aplicación de la ley de navegación

AL COMERCIO SUDAMERICANO

WASHINGTON, 11.—Después de fracasar en sus esfuerzos para lograr que la sección 28 de la ley de navegación se aplicara al mundo entero, la Asociación Nacional de Marina Mercante trata ahora de conseguir su aplicación al comercio sur-americano.

En una declaración formulada al respecto, dice que su principio debiera aplicarse donde existen facilidades adecuadas bajo la bandera de los Estados Unidos.

"Se cree—agrega—que esa sección podría ser puesta en vigor en el comercio entre toda la América del Sur y los Estados Unidos y que el Departamento de la navegación debiera inmediatamente notificar esa vigencia."—(U. P.)

Doisy en viaje a Saigon

PARIS 11.—(Oficial).—Un mensaje procedente de Bankok anuncia que el aviador Doisy salió de dicha ciudad con rumbo a Saigon, a las 7.15 de la mañana.—(U. P.)

"LA PODEROSA"

JUEVES
15 DE MAYO

SORTEO DEL BONO DE DOS PESOS
00 PREMIOS MENORES
PROGRAMA

2 Premios de 5,000 pesos	30 Premios de 100 pesos
5 Premios de 1,000 pesos	50 Premios de 50 pesos
5 Premios de 500 pesos	200 Premios de 20 pesos
10 Premios de 200 pesos	100 Premios de 10 pesos

SORTEOS EXTRAORDINARIOS

Dando contestación a las preguntas que se nos hacen, acerca de la numeración que llevan los Bonos de los Sorteos Extraordinarios (Bono de 30 pesos), y cuyo próximo Sorteo se efectuará **el Sábado 28 de Junio, repetimos:**

1.º La Serie se compone de 8,999 Bonos.
2.º El número menor de la Serie es el 1,001 y el mayor el 9,999.
3.º Todos los números llevan un cero (0) a la izquierda.

CONCURSO DE OPINIONES

En la presente semana publicaremos los nombres de las personas favorecidas con los premios mayores, hasta 50 pesos, en cada uno de los Grupos en que han sido divididos los trabajos presentados.

A las personas que han sido favorecidas con los premios menores de cada grupo, o sea, con los de 20 a 5 pesos, se les dará aviso por carta, a la dirección indicada en el trabajo enviado.

Esta lista no será publicada, por ser demasiado extensa.

B. FERRAN, Gerente.

COLPES Y ACCIDENTES

En el mundo entero, las enfermerías de grandes establecimientos industriales, frontones, hipódromos, plazas de toros, donde quiera que pueden ocurrir accidentes dolorosos, se halla el Linimento de SLOAN. En muchos casos su aplicación basta; en otros, más severos, es eficacísimo para aliviar el sufrimiento y prevenir congestiones y complicaciones, mientras llega el médico. Por eso debe tenerse siempre a mano también en casa el

LINIMENTO DE SLOAN
MATA DOLORES
En las farmacias del mundo entero

Agentes exclusivos para Chile:
DAUBE y Cia.
VALPARAISO — SANTIAGO — CONCEPCION
ANTOFAGASTA

LINIMENTO DE SLOAN

EXTERMINADOR de RATAS
$1000.00 de GARANTIA
AGENTES
DAVID WALLACE & Co.
Agustinas Nº 822
SANTIAGO.

LAS PRETENSIONES DE DON ALFONSO LUIS JERONIMO DE BORBON

Solicita de la Liga de las Naciones que se ocupe de sus derechos al trono de España

NUEVA YORK, 11.—El pretendiente al trono de España don Alfonso Luis Jerónimo de Borbón, envió ayer al Secretario General de la Liga de las Naciones en Ginebra Sir Eric Drummond, por intermedio de su procurador Mr. Henry S. Chweb, una petición oficial para que su caso sea estudiado por la Liga de las Naciones.

Don Alfonso declara que si la Liga rechaza su solicitud, se dirigirá directamente al pueblo español.

La petición expone detalladamente los derechos que tiene al trono el pretendiente, diciendo que es hijo legítimo del Rey Alfonso XII, quien "fué eclesiásticamente unido en matrimonio con la madre del solicitante por un dignatario de la Iglesia católica romana y en presencia de dos grandes de España, en la ciudad de Madrid, España, en el año 1883".

A continuación comunica la fecha de su propio nacimiento, en 1884, y agrega que apela a la Liga de las Naciones porque no hay otra Corte a la cual pueda dirigirse.—(U. P.)

ACTIVIDADES DEPORTIVAS MUNDIALES

Joe Walls venció por puntos a Farrel

BUENOS AIRES 11.—Joe Walls venció anoche por puntos a Farrel. Ambos realizaron durante la pelea un juego de bloqueo eficaz.—(U. P.)

Una victoria de Spalla en Sao Paulo

SAO PAULO, 11.—Spalla venció al peso pesado brasileño Benedicto, por knock-out, al noveno round.—(U. P.)

CONTRERAS PELEARA NUEVAMENTE CON MAZZONI

BUENOS AIRES 11.—Mañana se firmará el contrato de pelea entre Víctor Contreras y su reciente contendor Mazzoni.—(U. P.)

BUENOS AIRES 11.—**Informan de San Juan** que el comercio cerró sus puertas en señal de protesta por la aplicación de la ley de jubilaciones.—(U. P.)

Una victoria de Spalla

SAO PAULO 11.—Ante una inmensa concurrencia, que pasaba de cincuenta mil personas, se realizó hoy el match de box entre Herminio Spalla, campeón de peso pesado de Europa, y el brasileño Benedicto Santos.

Spalla venció por knoc-out al noveno round.

El campeón de Europa demostró superioridad sobre su contendor durante toda la pelea; sin embargo, Benedicto Santos sorprendió a los espectadores por su resistencia y la potencia de su punch, notándose que le falta mucha técnica.

Al tercer round hizo sangrar por la boca a Spalla. El brasileño tomó la ofensiva durante los primeros rounds. En el octavo round llevó al italiano hasta los cordeles; pero éste reaccionó y dió con Benedicto Santos en el suelo.

En el noveno round, el brasileño volvió a caer, alcanzándose a contar sólo ocho. Se incorporó, pero Spalla le colocó un tremendo upper-cut, del que no se volvió a levantar más.

Benedicto Santos pesaba 89 kilos y Spalla 86.—(U. P.)

VICENTINI PELEARA EL 20 CON DUNDEE

NUEVA YORK 11.—Tex Rickard anuncia que Luis Vicentini ha firmado un contrato para pelear con Johnny Dundee, el 20 del presente, verificándose el encuentro a 15 rounds, en el Velódromo.—(U. P.)

La temporada de cacería del zorro en Buenos Aires

BUENOS AIRES, 11.— El Club Hípico argentino declaró abierta hoy la temporada de cacería del zorro. La concurrencia fué numerosa y se manifestó muy entusiasmada -(Especial).

Los cinco kilómetros ciclistas

EN BUENOS AIRES

BUENOS AIRES, 11.— Por séptima vez se disputó hoy la Copa Presidente Sáenz Peña, en las clásicas pruebas que tiene a su cargo la Federación Ciclista Argentina.

Seis instituciones presentaron sus equipos en perfectas condiciones de entrenamiento.

Los equipos corrieron tres series sobre una distancia de cinco kilómetros, partiendo desde el monumento de los Españoles en dirección a la calle Papia, ida y vuelta.

Resultó primero Eugenio R. Gret del Cicles Club Argentino, empleando 10'8"2|5. Segundo, Luis de Meyer, del Club Ciclista Nacional. Tercero, Antonio Demarco, del C. C. Platense. Cuarto, Jerónimo Cossoli, del Club San Martín. Quinto, José Espinosa, del Club Buenos Aires, y sexto, Enrique Mayer, del Club Ciclista Federal.— (Especial).

Estados Unidos vence a Rumania

EN EL PARTIDO OLIMPICO DE RUGBY

PARIS, 11.—En el estadio de Colombes, el equipo norteamericano de rugby venció al de Rumania por 37 puntos contra 0.—(U. P.)

LAS CARRERAS DE AYER EN EL HIPODROMO ARGENTINO

BUENOS AIRES, 11.— Las carreras de hoy en el Hipódromo Argentino dieron los siguientes resultados:

Primera carrera: 1.o Cabari, montado por Quinteros. Dividendo 125|1; 2.o Carta Inés; 3.o Cepillo.

Segunda carrera: 1.o Esquiva, montada por Ruiz. Dividendo 59|3; 2.o Audacia; 3.o Miss Rose.

Tercera carrera: 1.o Prudencio, montado por Ardouin. Dividendo 60; 2.o Sonido; 3.o Bogey.

Cuarta carrera: 1.o Atachó, montado por Leguizamo. Dividendo 98|2; 2.o Veneciano; 3.o Orange.

Quinta carrera: 1.o Tangage, montado por Canal. Dividendo 124|2; 2.o Tapial; 3.o Movedizo.

Sexta carrera: 1.o Rienzi, montado por Pena. Dividendo 72|1; 2.o Punch; 3.o Farándula.

Séptima carrera: 1.o Ranquileo, montado por Acosta. Dividendo 97|2; 2.o Copiapó; 3.o Teladi.

Octava carrera: 1.o Luisillo, montado por Dibiasse. Dividendo 137; 2.o Morrongo; 3.o Sensitive—(U. P.)

Rickard organizará la pelea Johnson - Renault

NUEVA YORK, 11.—Parece seguro que después de la derrota de Quintín Romero, Tex Rickard proyecta un encuentro entre el ganador del chileno, Johnson, y Renault. El que triunfe en esta pelea pelearía con Wills.

Los entendidos pronostican que en caso de concertarse el encuentro Johnson-Renault, este último repetirá su victoria del año pasado. Se solucionará entonces el problema de saber cuáles son los lógicos competidores de Dempsey.—(U. P.)

Hoy se realiza el match Wills - Madden

NUEVA YORK, 11.—Se ve claramente en los círculos deportivos que Wills será indudablemente el favorito mañana Lunes, día en que se realiza su encuentro con Madden. Se da por descontado que sólo podrá salir de esta pelea como contendor de Dempsey el que triunfe en ella de manera definitiva.

Jack Lawrence, redactor deportivo de "The Herald Tribune", dice que Eddie Kane, manager de Tommy Gibbons, apuesta en favor de Madden, porque éste peleó hasta el final con Gibbons y porque jamás ha sido puesto knock-out en su carrera. — (U. P.)

Los norteamericanos en las Olimpiadas de París

NUEVA YORK, 11.—Se han acentuado las dificultades que se han producido entre los jugadores americanos de rugby y las autoridades de las Olimpiadas de París, debido a ciertas restricciones que se les han señalado al team estadounidense, lo que ha provocado protestas.

El comité norteamericano de periodistas ha solicitado se permita a los fotógrafos estadounidenses tomar fotografías en el estadium de Colombes, lo que es, en cierto modo, un privilegio, ya que para poder hacerlo deben pagar sumas que se consideran exorbitantes.—(U. P.)

ALEMANIA

Las manifestaciones fascistas de Halle

BERLIN, 11.— De doscientos a trescientos ciudadanos participaron en la revista fascista que se realizó hoy en Halle. Las calles adyacentes a la Avenida en que se realizó la parada, se encontraban invadidas de un gentío enorme.

Los comunistas no pudieron realizar su contra-manifestación, por habérsele prohibido por la Policía el Sábado, por lo que los fascistas fueron dueños de todas las calles durante todo el día.

De provincias llegaron a Halle numerosos fascistas con el objeto de participar en la revista de hoy, engrosando las columnas fascistas locales.— (U. P.)

Los comunistas realizan contramanifestaciones en Halle

HALLE, 11.—Los comunistas trataron de realizar una contra-manifestación, pero la policía, que ya les había notificado el Sábado la prohibición de ejecutar manifestaciones, los dispersó, resultando diez muertos. Un policía también fué muerto. Numerosos comunistas, y seis policiales resultaron heridos.

A las 7.20 de la tarde, miles de comunistas se habían reunido en el Parque, donde estaban resguardados por gruesos cordones de policía. Numerosos leaders rojos fueron arrestados.— (U. P.)

ESTADOS UNIDOS

La labor de la misión na- Brasil

WASHINGTON, 11.—El Embajador de los Estados Unidos en el Brasil, Mr. Morgan, ha hecho la siguiente declaración, explicando la labor de la misión naval norteamericana en los Estados Unidos:

"El objeto de la misión naval es eminentemente pacífico, pues su propósito es hacer beneficiar a los marinos brasileños de una experiencia mayor que la que permiten las condiciones locales en la ciencia naval moderna.

"La larga extensión de la costa brasileña y las numerosas ciudades importantes y puertos que en ella existen, hacen que el Brasil necesite, de una marina adecuada para defenderla".

Agregó que la misión ha preparado detallados informes sobre la organización de varias secciones y departamentos de la marina brasileña, pero que esas insinuaciones esperan ahora ser adoptadas por las autoridades navales del Brasil.

"No se ha agregado una sola unidad a la marina brasileña desde que está en funciones la misión—continuó—y los solos pedidos de material bélico que se han hecho han tenido por objeto reemplazar al anticuado que ya no puede ser empleado."—

Un mensaje del Mayo Martin

WASHINGTON, 11.— El May Martin envió un mensaje inalámbico al Departamento de Guerra de de Puerto Moler, en el que dice:

"Debido a una mala maniobr rocé con mi aparato un monte el a las 12.30 del día. Anduvo dur te siete días, durante los cuales me quedaban alimentos para tr Espero instrucciones".

Se cree que el Departamento Guerra resolverá que Martin no co tinúe el raid, a menos que sea pos ble que el destróyer "Alonquin que sigue a los demás aviadores las islas del Japón o a la Siber regrese para escoltar a Martin.

Los otros pilotos norteamerican llevan un total de 4,690 millas vuelo, recorrido que han hecho 61 horas 53'.

Se considera además que el D partamento de Guerra estima imp sible enviar un nuevo aeroplano Estados Unidos a Martin o que é regrese a Estados Unidos para iniciar su vuelo.— (U. P.)

ARGENTINA

El conflicto con el Vaticano

BUENOS AIRES, 11.— Mañana el Martes, el Presidente de la R pública concederá audiencia al En bajador ante la Santa Sede, señ García Mansilla.— (U. P.)

Gestiones para solucionar un conflicto

BUENOS AIRES, 11.— Continúa las gestiones para arreglar el co flicto suscitado entre el person del servicio de cabotaje.— (U. P

URUGUAY

Retribución de unos saludos

MONTEVIDEO 11.—Varios mie bros de la Embajada Italiana visit ron las Direcciones de los diario para retribuir sus saludos.—(U. P

Festejos a los miembro de la Embajada Giurat

MONTEVIDEO 11. — Un gent enorme visitó la nave Exposició "Italia".

Los miembros de la embajada Gi ratti concurrieron hoy al Hipódro mo, donde se les ofreció un lunc En seguida concurrieron al Círcu Italiano y al Club Uruguay, don se les ofreció sendas recepciones, l que estuvieron muy concurridas.

Esta noche se realizará un ban quete a bordo del "Italia", que ofr ce la embajada en honor del Pres dente de la República, y al que asi tirán los Ministros de Estado, l Consejeros de la Nación y altos fu cionarios administrativos.

La Marina uruguaya ofreció h un almuerzo campestre a la tripul ción del "Italia".

EL RASCACIELO ARIZTIA

SE VENDIO A "LA MUTUAL DE LA ARMADA" EN CUATRO MILLONES DE PESOS

El Sábado se firmó la escritura de compra-venta del rascacielo Ariztia.

"La Mutual de la Arama y Ejército" lo adquirió en la suma de cu tro millones de pesos.

El convenio se firmó entre el g rente de "La Mutual", don Lauta Rozas, y don Rafael Ariztia.

LA DELEGACION DE LA PROVINCIA DE ARAUCO

DESDE AYER SE ENCUENTRA EN SANTIAGO. — HOY SERA RECIBIDA POR EL PRESIDENTE DE LA REPUBLICA.

En la mañana de ayer llegó a Santiago la Delegación de la Provincia de Arauco, que viene con el objeto de conseguir del Supremo Gobierno, que extienda un decreto pidiendo propuestas públicas para construir el puerto de Lebu y la adquisición del Ferrocarril de Lebu a los Sauces.

La delegación se compone de los siguientes señores:

Intendente de Arauco, Ignacio Franco; Rigoberto Monje, Humberto Duhart, Pedro Montalba, David Hermosilla, y los diputados electos, señores Juan Antonio Ríos, y Armando Hernández; por Cañete: señores, Pablo Kortwich, Humberto Duhart, Manuel Cáceres y Anselmo Cáceres.

En la tarde de hoy, la delegación será recibida por el Presidente de la República. La acompañarán en su visita al señor Alessandri, el Senador, don Remigio Medina y el diputado don Juan Vargas Márquez, que son también parlamentarios por la provincia de Arauco.

LOS SERVICIOS DE AHORRO

AYER SE INAUGURAN LAS REUNIONES DE LOS ADMINISTRADORES DE CAJAS DE AHORROS

En la mañana de ayer se inauguró en uno de los salones de la Caja Hipotecaria, la reunión de la Junta General del personal de administradores de todas las Cajas de Ahorros del país, convocados por la Dirección Superior con el objeto de estudiar el servicio de dichas Cajas en relación con las reformas implantadas últimamente y de conocer las aspiraciones de las diversas localidades del país, especialmente las relativas al crédito urbano y al crédito agrícola.

Presidida por el Director de la Caja Hipotecaria, don Luis Barros Borgoño, se abrió la sesión a las 10 A. M., con asistencia del Consejero don Antonio Varas, del Inspector General de la Caja Nacional de Ahorros, don Eugenio Domínguez; del Administrador de la Caja de Ahorros de Santiago, don Abraham Prado; del Jefe de Estadística, don Leoncio Arce, de los administradores de las distintas Cajas del país; del Secretario de la Junta y Jefe del Departamento de Previsión, don Luis Rivera, y del pro-secretario y Delegado-Jefe del Departamento de Propaganda, don Antonio Toro Ossandón.

El señor Director agradeció a los señores administradores y demás funcionarios su cooperación para traer hasta el conocimiento de la Dirección Superior, las aspiraciones de sus respectivas localidades.

Se refirió en seguida a las diversas fases que cumple desempeñar a las Cajas de Ahorros en su función financiera y social y respecto de este último punto, hizo mención de la compra de propiedades para los imponentes de las Cajas y de la construcción de algunas poblaciones.

Se refirió en seguida a la formación de cooperativas para el personal de las instituciones a su cargo y para los imponentes de las Cajas de Ahorros y terminó haciendo votos porque estas juntas periódicas y anuales, den los resultados que de ellas se espera para lo cual cuenta con el celo y las probadas iniciativas del personal.

A continuación el señor Administrador de la Caja de Ahorros de Santiago, leyó una interesante exposición sobre los servicios de su Caja, al término de la cual el señor Director hizo un elogio a la memoria de don Antonio Varas, fundador de la Institución y su primer Director, y pidió a la Asamblea que se pusiese de pie.

El Consejero de la Caja Hipotecaria, don Antonio Varas, allí presente, agradeció profundamente emocionado los conceptos del señor Barros Borgoño, en homenaje a la memoria de su señor padre.

LA SEGUNDA SESION

A las 3.30 P. M., se abrió la segunda sesión.

El Inspector General de la Caja Nacional de Ahorros, señor Domínguez, hizo una exposición de los servicios de esta institución y en seguida se dió lectura a las proposiciones presentadas por los señores administradores.

Se estudió la conveniencia de hacer extensivo a numerosos puntos del país los beneficios del crédito urbano y del crédito agrícola quedando pendiente su resolución mientras se acumulan nuevos antecedentes.

Por las razones que se hicieron valer, fué rechazada la idea de establecer el avance en cuentas corrientes; pero se aceptó el pagaré con dos firmas hasta por noventa días y hasta la suma de $ 2,000.

Se acordó hacer extensivo a todo el país el descuento de letras sobre hipotecas y documentos garantidos.

Se pasó a comisión un proyecto del agente de Talcahuano, señor García Castelblanco, para la implantación del crédito obrero con garantía hipotecaria de las sociedades obreras con personalidad jurídica; otro proyecto del mismo autor para crear el bono forestal.

Después de tratarse de otros asuntos de carácter meramentee interno, se levantó la sesión a las 6 de la tarde, quedando los demás proyectos de la tabla para las sesiones de hoy.

EDUCACION

UN LICEO NOCTURNO FEMENINO

EN EL "FEDERICO HANSSEN" ESTA ABIERTA LA MATRICULA

Desde hace algunos días se encuentra abierta la matrícula en el Liceo Nocturno de Señoritas "Federico Hanssen".

Este establecimiento de educación femenina es el único de su género en Chile.

Su profesorado es compuesto po profesoras de Estado y por alumn distinguidas del Instituto Pedagógico.

Funciona en un nuevo local: Echaurren 293.

Asociación de Profesores

RESPUESTA A LA ENCUESTA

Se nos pide recomendar a todos los profesores que aceptan, con o sin reparos, las respuestas dadas por la Asociación General de Profesores, a la encuesta del Director General del ramo, se sirvan entregar sus adhesiones firmadas, hoy, hasta las 4.30 P. M., en Rosas 1022, pués a las 5 P. M., se pondrán en manos del señor Salas.

ASOCIACION GENERAL DE PROFESORES DE CHILE.—La supresión de las preparatorias.—Reunión del profesorado santiaguino. —El Miércoles 14 del presente, en Rosas 1022, se verificará una interesante reunión de los profesores de Santiago con el objeto de ocuparse del mensaje que el Gobierno enviará al Congreso con respecto a la supresión de las preparatorias de los Liceos de la República.

Dicha reunión obedece a una invitación que la Junta Ejecutiva de la "Asociación General de Profesores de Chile", ha hecho a todos los profesores santiaguinos, en especial a los profesores de preparatorias y en general a todas las personas que se preocupan de la educación popular y de la escuela común.

Esta reunión se llevará a efecto a las 5 P. M., y promete adquirir grandes proporciones dada la importancia del asunto de la convocatoria.

COMITE UNIDO DEL PROFESORADO PRIMARIO. — Presidió don Santiago Tejías, actuando de secretario don Eduardo Cubillos C.

Leída el acta de la sesión anterior, fué aprobada sin modificación.

Se dió cuenta de numerosa correspondencia recibida de diversas partes del país, la cual en la forma acostumbrada, había sido distribuída y atendida desde su recepción y según su destino por los diversos miembros del Comité Unido.

Las diversas comisiones dieron a conocer el resultado de sus gestiones, revistiendo particular interés el informe de las encargadas de entrevistar a los miembros del Consejo de Defensa Fiscal sobre el reclamo a favor de los jubilados entre el 26 de Febrero de 1921 y el 15 de Marzo de 1923.

El tesorero dió cuenta del estado de la caja y manifestó su complacencia por el hecho de continuar recibiéndose erogaciones del profesorado no obstante la irregularidad de los pagos y la retención de varios decretos por falta de fondos.

Se tomó nota de que la mayoría de las erogaciones eran acompañadas de expresiones gratísimas y alentadoras para l c . del Comité y en particular para el **Pabellón Sanitario.** Se acordó formar archivo especial con estas comunicaciones.

La materia de incidentes se redujo en obsequio de la orden del día.

En ésta se discutió lo relacionado con los reclamos recibidos por el Comité, acordándose presentar los siguientes: 3 misiones de **profesores en servicio** a la vigencia de la Ley, 18, de **incorporaciones** y 6, de **reincorporados; rectificacione de clase,** 5, de **categorías** y 6 d **nombres,** como también 7 revisione de categoría para el respectivo cambio que debe figurar en el anex del año actual. Esto da un total d 60 reclamos recibidos de diversa partes del país, sin contar los qu aún estudia el Comité, referente ascensos, cobros rezagados, rectificaciones de antigüedad, de jubilaciones retenidas, etc., etc.

Por exigirlo las circunstancia se nombraron comisiones para entrevistar al Ministro de Hacienda al Director General y a varios jefe de Sección.

Igualmente se acordó comisiona a varios miembros para que estudien en detalle el aspecto económico del reclamo de los jubilado a fin de conjurar el peligro q encierra la tendencia del Conse de Defensa Fiscal de considerar c mo cuestión monetaria una materi que es esencialmente de derecho.

Por asentimiento tácito se acord informar una vez más al profesora do que todas las erogaciones que Comité Unido recibe las deposit en su cuenta bancaria y no hace n hará giro alguno mientras dicha erogaciones sigan recibiéndose. Lo gastos del Comité seguirán hacién dose con fondos de sus propio miembros hasta el momento de s reintegro en la liquidación total. Además, cada erogante recibe u documento autorizado y adquiere el derecho de recibir en su opor tunidad una copia autorizada tam bién de la mencionada liquidación. De este modo los miembros de Comité Unido creen resguardar lo fondos de sus compañeros en for ma satisfactoria y velar al mismo tiempo por su propia dignidad.

Las direcciones oficiales del Comité Unido son: Casilla 7578. Te sorería. Bascuñán Guerrero 908.

Librería SALVAT
Barcelona-Santiago
Biblioteca Comercial

Gual Villalbí.—	DERECHO MERCANTIL INTERNACIONAL	$ 18.00
L. Batardon.—	LA CONTABILIDAD EN HOJAS MOVIBLES	$ 7.50
L. Batardón.—	INVENTARIOS Y BALANCES	$ 13.50
L. Batardon.—	LA CONTABILIDAD AL ALCANCE DE TODOS	$ 7.50
De Lecea.—	CALCULO COMERCIAL	$ 5.25
Casadesús.—	CORRESPONDENCIA COMERCIAL	$ 5.25
S. CODY.—	EL ARTE DE HACER NEGOCIOS POR CARTA Y POR ANUNCIO	$ 9.60
E. Servan.—	EL EJEMPLO AMERICANO. El precio del tiempo en los Estados Unidos	$ 7.50
J. Arren:—	COMO DEBEMOS ANUNCIAR	$ 7.50
Cambó Batlle.—	LA TECNICA DE LA BANCA	$ 7.50
Oliver Cstañer.—	GUIA DE PERITOS y Contadores Mercantiles	$ 18.90
Carneggie.—	PARA HACER DINERO EN EL COMERCIO	$ 11.00
Climent Terrer.—	COMO SE LLEGA A MILLONARIO	$ 10.50

CALLE AGUSTINAS, 1056, ENTRE AHUMADA Y BANDERA.— SANTIAGO

CHICHA CHAMPAÑA DE MANZANA DE VALDIVIA
Vende:
ALFREDO BLANCHARD
Calle La Bolsa 33

BARATURA y PERFECCIO
Lindos corsés faja, modelos exclusivos, y calzado muy elegante. Precios, desde hoy, muy reducidos GRAN RECLAME.
"LA FLOR DEL DIA"
SAN ANTONIO 98, ESQ. MONEDA

EMULSION DE BACALAO
CON MALTA E HIPOFOSFITOS
EL MEJOR TONICO EN INVIERNO
EN VENTA:
DROGUERIA Y BOTICA KLEIN
HUERFANOS ESQUINA BANDERA

VALPARAISO

(AGENCIA: ESMERALDA 109)

DOS BULLADOS ALLANAMIENTOS

N LA TARDE DE AYER LA POLICIA ALLANO EL CLUB DE LA UNION Y EL CLUB VALPARAISO DE ESTE PUERTO

Tiempo atrás, dimos cuenta de a circular enviada por el Minis- lo de Justicia, por la que recomendaba a la Corte Suprema, que partiera las órdenes consiguientes fin de evitar el juego en los balarios, clubs y garitos.

LANAMIENTO AL CLUB DE LA UNION DE VALPARAISO

En la tarde de ayer, previa orden icial, la policía del vecino puer- efectuó un allanamiento al Club la Unión de esa ciudad.

En los momentos que se hacía este allanamiento, el Club se encontraba completamente sólo.

El Jefe de la Sección de Seguridad, señor Valenzuela, a cuyo cargo iba la fuerza de policía, registró detenidamente los diversos departamentos del local, en especial la sala de juego. Aquí, no se encontró la ruleta, que era lo que se trataba de requisar.

Momentos después se hacía otro ayanamiento al Club Valparaíso, en donde tampoco se pudo encontrar jugadores.

REUNION DE ABOGADOS

En vista dle allanamiento efectuado al Club de la Unión, en la tarde se efectuó una interesante reunión de los abogados de la institución.

Durante esta reunión, se estudió detenidamente la situación y se acordó hacer las tramitaciones judiciales correspondientes, a fin de protestar del procedimiento de la policía de Valparaíso.

Federación de Estudiantes Porteños

El Sábado entró en funciones el evo directorio de la Federación de tudiantes de Valparaíso, que pre- e el talentoso joven señor Ca- lo Mori Ganna.

desembarcadero que se nstruirá en el espigón de atraque

Exceptuando una o dos opiniones, que aún estas no eran de técnicos la materia, todas las impresiones recogiera el Ministro de Hacienda en su último viaje a Valparaíso, ron favorables a la construcción nediata del desembarcadero que se struirá en el espigón de atraque. nformamos entonces que el señor rnández había tenido una entrevista con el Director del Territorio rítimo, Vicealmirante señor Mi- el Aguirre, y el Gobernador Ma- imo, que era en esa ocasión el pitán de Navío señor Braulio Ba- mondes. Ambos jefes fueron de nión que se debía construir el embarcadero a la brevedad posi- y que, pasar un Invierno más este elemento tan indispensable, sumamente peligroso.

El señor Fernández ha querido te- constancia escrita para servir de ecedente del decreto respectivo y a ello ha pedido a los señores ector del Territorio Marítimo y bernador Marítimo, se sirvan in- mar por escrito.

Sabemos que el actual Gobernador rítimo, Capitán de Navío don Car- Ward, tiene al respecto una opi- n exactamente igual a su antece- y en este sentido elevará su in- me.

Tan pronto como estén en el Mi- terio de Hacienda estos informes dictará el decreto que autoriza a firma Pearson para construír e. sembarcadero por la suma alzada cien mil pesos oro.

Congreso de Caminos de Washington

El Miércoles próximo se dirigirán Estados Unidos, a bordo del "Santa Ana" de la Grace Line, los seño- Héctor Vigil Olate y señora Bea- z Onfray de Vigil, Fermín León señora de León, y el señor San- go Marín Vicuña y la señora de rín Vicuña, que asistirán en re- esentación de Chile al Congreso Comunicaciones que se celebrará Washington el 2 de Junio próxi-

Pedro Santibáñez

ERRANO 69. — CASILLA 200

VALPARAISO

AVISOS DE VAPORES

Soc. Anón. Com. Braun & Blanchard

SERVICIO DE VAPORES

ANTIAGO — De VALPARAISO el 13 de MAYO para: COQUIMBO, HUASCO, CALDERA, TALTAL, ANTOFAGASTA, TOCOPILLA, IQUIQUE y ARICA. (Este vapor no llevará pasajeros).

Magallanes — De VALPARAISO, el 17 de Mayo, para: SAN ANTONIO, TOME, TALCAHUANO, CORONEL, CORRAL, PUERTO MONTT, CASTRO y PUNTA ARENAS.

"Maule" — De VALPARAISO, el 20 de Mayo, para: PUERTO MONTT, en derechura.

SERVICIO REGULAR DE CARGA A BUENOS AIRES

Llanquihue — De VALPARAISO, el 10 de Junio, para: SAN ANTONIO, TALCAHUANO, TOME, CORONEL, CORRAL, PUERTO MONTT, PUNTA ARENAS y BUENOS AIRES.

SANTIAGO
AUGIER, BENAVIDES y Cía.
Bandera 180

VALPARAISO
BLANCO 957-959
Teléf. Inglés 2747. Nacional 281

The Royal Mail Steam Packet Company

SERVICIO RAPIDO DE LUJO DESDE — **Buenos Aires a Europa**

Próximas salidas de los afamados vapores A.

VIAJES RAPIDOS LISBOA EN 16 DIAS

Cherburgo y Southampton en 19 días

"ALMANZORA"	15,500 toneladas	15 DE MAYO
"ANDES"	15,620 toneladas	28 DE MAYO
"ARLANZA"	14,930 toneladas	11 DE JUNIO
"AVON"	11,000 toneladas	25 DE JUNIO
"ALMANZORA"	15,500 toneladas	9 DE JULIO
"ANDES"	15,620 toneladas	23 DE JULIO
"ARLANZA"	14,930 toneladas	6 DE Agost.

Próximas salidas de la Línea D.

"DESEADO" . . . . 23 de Mayo "DEMERARA" . . . 20 de Junio
"DESNA" . . . . . 6 de Junio "DARRO" . . . . . . 18 de Julio

Viajes de llamada desde varios puntos de Europa, Siria y Turquía.

The Pacific Steam Navigation Company

SANTIAGO: AGUSTINAS 1017. — VALPARAISO: Calle BLANCO.
Casilla 536 Casilla 934

SUB-AGENTES: Compañía Expreso Villalonga y Compañía Transportes Unidos

P. S. N. C.

VAPORES PARA EUROPA

Oropesa . 24 Mayo
OROYA . . 7 Junio
ORIANA . . 21 Junio

1 P. M. — Para Antofagasta, Mejillones, Iquique, Arica, Mollendo, Callao, Balboa, Cristóbal, Habana, Coruña, Santander, La Rochelle, Pallice y Liverpool.

VAPORES PARA NUEVA YORK

BOLETOS DE IDA Y VUELTA

Ebro....... 21 Mayo
Essequibo 18 Junio
Essequibo 13 Agosto

1 P. M. — Para Antofagasta, Iquique, Arica, Mollendo, Callao, Salaverry, Paita, Balboa, Cristóbal, Habana y Nueva York.

The Pacific Steam Navigation Company

SANTIAGO: Agustinas 1017. Casilla 536 —:— VALPARAISO: Calle Blanco. Casilla 934

SUB - AGENTES EN SANTIAGO: Transportes Unidos, Estado esquina Delicias; Expreso Villalonga, Agustinas 840.

Sociedad Marítima y Comercial R. W. James y Cía.

LINEA DE VAPORES RAPIDOS DE PASAJEROS

"FRESIA" saldrá el JUEVES 15 de MAYO, a las 6 P. M., para COQUIMBO, HUASCO, TALTAL, ANTOFAGASTA, MEJILLONES, TOCOPILLA, IQUIQUE y ARICA, haciendo escala al regreso en Caldera.

"FLORA" saldrá el LUNES 12 DE MAYO, a las 11 de la mañana, para LOTA, CORRAL, TOME y TALCAHUANO.

por fletes, pasajes y demás pormenores, verse con:

Sociedad Marítima y Comercial
R. W. JAMES y Cía.
Av. Errázuriz 1014—Tel. Ing. 2652
Valparaíso

LUIS A. GONZALEZ C.
Bandera 152
Santiago

Vapor Rápido al Norte

El vapor nacional de pasajeros, con instalación inalámbrica MARCONI

AMERICA

capitán Carlos Núñez, saldrá el MIERCOLES 14 DE MAYO, a las 5 P. M., para: COQUIMBO, HUASCO, CALDERA, TALTAL, ANTOFAGASTA, TOCOPILLA, IQUIQUE, CALETA BUENA y ARICA

Recibe carga desde el Viernes de Mayo, en lanchas particulares y de la Compañía.

El vapor tiene espléndidas comodidades para pasajeros en 1.º y 3.º clases. Con alumbrado eléctrico durante toda la noche.

Por fletes y demás pormenores, verse con

ARTIGAS, RIOFRIO y Cía.
Tel. Inglés 2730, Cochrane 895 y Blanco frente a Cía. S. A. de V.
VALPARAISO

ARTIGAS Y ARAYA
Agentes
Galería Alessandri N.º 13 - A
SANTIAGO

(DE NUESTROS CORRESPONSA

A la Mocha

Ha quedado definitivamente acordado que el 19 del presente zarpe de Talcahuano para la Isla de la Mocha el vapor "Magallanes" de la firma Braun y Blanchard, el que llevará víveres, correspondencia y pasajeros para esta Isla, que recibe estas visitas una vez al mes.

GRACE LINE

"SANTA ANA", 14 DE MAYO

Saldrá de Valparaíso, a la 1 P. M.

Gran rebaja en los precios de pasajes a Nueva York.

PROXIMAS SALIDAS "SANTA ELISA", Mayo 28. "SANTA LUISA", Junio 11. "SANTA TERESA", Junio 25

SOLICITEN PORMENORES DE LOS AGENTES

Grace y Cía. (Chile) S. A.

HUERFANOS 1087. — SANTIAGO

Compañía Sud-Americana DE VAPORES

SERVICIO DIRECTO RAPIDO A NEW YORK

en 18 días, con escala en Antofagasta, Iquique, Callao, Payta y Cristóbal. PROXIMAS SALIDAS

"ACONCAGUA" Sábado 7 de Junio, a la 1 P. M.
"TENO" Sábado 5 de Julio, a la 1 P. M.

POR ESTA LINEA SE EXPIDEN PASAJES DIRECTOS A EUROPA, EN COMBINACION CON LA CUNARD LINE

SERVICIO A GUAYAQUIL

con escalas en Coquimbo, Antofagasta, Gatico, Tocopilla, Iquique, Caleta Buena, Arica, Ilo, Mollendo, Chala, Pisco, Tambo de Mora, Callao, Salaverry, Pacasmayo, Eten, Pimentel.

PROXIMAS SALIDAS

"PALENA" Viernes 16 de Mayo, a las 4 P. M.
"HUASCO" Viernes 30 de Mayo, a las 4 P. M.

SERVICIO A PIMENTEL

con escalas en Coquimbo, Huasco, Caldera, Chañaral, Taltal, Antofagasta, Iquique, Pisagua, Arica, Ilo, Mollendo, Lomas, Pisco, Cerro Azul, Callao, Huacho. Supe, Huarmey, Casma, Samanco, Chimbote, Salaverry, Pacasmayo, Eten y Pimentel.

PROXIMAS SALIDAS:

"MAPOCHO" Viernes 23 de Mayo, a las 4 P. M.
"MAIPO" Viernes 6 de Junio, a las 4 P. M.

TARIFA REDUCIDA EN LOS PASAJES DE CAMARA DE LAS LINEAS A GUAYAQUIL Y PIMENTEL, ENTRE PUERTOS CHILENOS: ANTOFAGASTA, $ 125; IQUIQUE, $ 171; ARICA, $ 192

Al solicitar un pasaje es indispensable la presentación del certificado de vacuna

WESSEL DUVAL & Cía.
Huérfanos esq. Morandé, Agentes

COMPAÑIA TRANSPORTES UNIDOS
Estado esquina Delicias, Sub-Agentes

INFORMACIONES DEL INTERIOR

DE NUESTROS CORRESPONSALES

TACNA

EL DESFILE NOCTURNO EN HONOR DEL CANCILLER

E EFECTUA EL SABADO, TOMANDO PARTE EN EL TODAS LAS INSTITUCIONES

(De nuestro corresponsal, por telégrafo)

RICA 11.—El desfile que se efec- anoche en Tacna en honor del ñor Ministro de Relaciones Exte- res don Galvarino Gallardo Nieto, umió proporciones, contándose diez adras de manifestantes que, deli- tes de entusiasmo, lo aclamaron, vando al mismo tiempo a Tacna y ica chilenas. Este es el más grande desfile que se haya efectuado en na.

A las doce del día de hoy se efec- ó en el Parque Aníbal Pinto un nuerzo de grandes proporciones, la asistencia de varios centena- de personas, pronunciándose pa- ióticos discursos, que fueron fre- ticamente aplaudidos, sobre todo pronunciado por el Intendente de provincia, señor Barceló Lira, y del señor Canciller.

A las diez de la noche de hoy se verificará una magnífica recepción que ofrece el señor Intendente en su casa residencial al señor Canciller, a los miembros de la comitiva y sus familias.

Esta gran fiesta congregará a los más destacados elementos sociales de Tacna y Arica, tanto chilenos como extranjeros.

El Miércoles, a bordo del vapor "Huasco", el señor Canciller hará su viaje de retorno.

Ha sido muy comentada la actitud de los agricultores y vecinos del valle de Azapa, quienes ayer, en masa, acudieron a saludar al Canciller, cumplimentándolo cordialmente y ofreciéndole su más decidido concurso en la Administración chilena, que ellos consideran correcta, honrada y eminentemente progresista. Asimismo, formularon sinceros votos por la prosperidad futura de Tacna y Arica bajo la soberanía definitiva de Chile.

Este gesto espontáneo de los agricultores fué muy simpático para el señor Canciller y la comitiva que lo acompañaba, debido a que es una prueba fehaciente de la opinión honrada y consciente de los más caracterizados hijos oriundos de dicho valle e hijos de otros países que han logrado formarse espléndida situación por el esfuerzo perverante y bajo el amparo generoso y hospitalario de las libérrimas leyes chilenas.

CONTINUAN LOS FESTEJOS EN HONOR DEL CANCILLER

A SIDO COMENTADA LA ACTITUD DE LOS AGRICULTORES DE AZAPA, QUE ACUDIERON EN MASA A SALUDAR AL SEÑOR GALLARDO NIETO

(De nuestro corresponsal, por telégrafo

RICA, 11.—A las 12 de la ma- na de ayer se le ofreció al señor nistro de Relaciones Exteriores y comitiva un almuerzo en el Valle Azapa, a donde se dirigieron en tomóviles, recorriendo todo el va-

El señor Ministro fué recibido por alumnos de tres escuelas de Aza- , quienes con banderas nacionales las manos entonaron la Canción acional y el Himno de Yungay. Al- nos de los asistentes pronunciaron discursos y los alumnos lanzaron repetidos vivas a Chile.

Regresaron de esta manifestación a las cuatro de la tarde. A las cinco se dirigieron a Tacna, donde el Intendente de la provincia, señor Barceló Lira les ofreció un gran banquete a las nueve y media de la noche, y momentos después se realizó el gran desfile que los tacneños habían preparado en su honor, y en el cual tomaron parte todas las instituciones, recorriendo las principales calles de la ciudad. El desfile partió del Parque Aníbal Pinto, situado al final de la Alameda, desde donde era presenciado por el señor Canciller y su comitiva.

El día de hoy los ilustres huéspedes serán festejados con un grandioso almuerzo público en el Parque de la Plaza Aníbal Pinto, al cual concurrieron varios centenares de comerciantes, entre ellos los más prestigiosos extranjeros que residen en la capital del Caplina.

ANTOFAGASTA

MAS DE MEDIO CAMPAMENTO DE LA OFICINA EDWARDS FUE DESTRUIDO

LA EXPLOSION DE DOS CARROS DE POLVORA PRODUCE ESTE SINIESTRO. — HASTA EL MOMENTO SE SABE DE TRES MUERTOS Y UNA VEINTENA DE HERIDOS.

(De nuestro corresponsal, por telégrafo)

ANTOFAGASTA, 11.—Cien casas fueron reducidas a escombros y las restantes quedaron deterioradas a consecuencia de la gran explosión de dos carros cargados de pólvora, que se produjo esta mañana, a las 7 horas, frente a la oficina Edwards, que pertenece a la Compañía de Salitres Antofagasta.

Las desgracias personales son numerosas y hasta el momento se sabe de tres muertos y veinte heridos, tres de los cuales se encuentran en grave estado.

Además de las casas destruidas, que constituyen más de la mitad del campamento de dicha oficina, quedaron reducidas a escombros también, la estación de ferrocarriles y la oficina de agua potable que la Empresa tenía en este punto.

De las oficinas salitreras contiguas y del puerto de Antofagasta se han despachado elementos para remover los escombros y una comisión sanitaria para que atienda los heridos.

No se conoce la causa de la explosión hasta el momento. Los carros iban desde la Oficina José Santos Ossa, con destino a la Oficina Aníbal Pinto, y al pasar por la Edwards explotaron.

No es la primera vez que le sucede una desgracia de esta magnitud a la Oficina Edwards. Se recuerda que el año 1918 se produjo una gran explosión que causó numerosos muertos y heridos.

COQUIMBO

El Ministro de Industria regresa a Santiago

(De nuestro corresponsal, por Telégrafo)

LA SERENA 11.—El día de hoy, el señor Ministro de Industria, don Róbinson Paredes, acompañado de su comitiva, visitó detenidamente todos los establecimientos públicos. El Intendente de la provincia, señor Costa Pellé, los festejó con un almuerzo en su casa particular.

En la tarde visitaron Coquimbo, donde se les ofreció una copa de champaña en el Club Social de esa ciudad.

Esta noche se les ofrecerá un banquete en el Club Social de esta ciudad, y asistirá a él lo más selecto de la sociedad.

Mañana se dirigirán en automóvil a La Calera, y de ahí por el expreso nocturno a Santiago.

CAUTIN

LOS AGRICULTORES, COMERCIANTES E INDUSTRIALES DE TEMUCO

SE REUNEN PARA DELIBERAR SOBRE LAS CONSTRUCCIONES DEL FERROCARRIL TRANSANDINO POR LONQUIMAY Y EL PUERTO SAAVEDRA.

SE NOMBRAN COMITEES PARA QUE IMPULSEN LA CONSTRUCCION DE LAS REFERIDAS OBRAS Y SE TOMAN OTROS IMPORTANTES ACUERDOS.

(De nuestro corresponsal, por telégrafo)

TEMUCO, 11.—A las onces de la mañana de hoy se reunieron en el local del Cine Central los agricultores, industriales y comerciantes de Temuco, Llaima e Imperial, con el objeto de tratar sobre el ferrocarril transandino por Lonquimay y la construcción de puerto Saavedra.

Presidió la reunión el señor Intendente de la provincia don Rubén Bustos, quien leyó un discurso en el cual expresaba el objeto de la reunión y la importancia que tenía para la provincia de Cautín la construcción de las dos obras indicadas. Después hicieron uso de la palabra varias personas y aprobaron las siguientes conclusiones:

"La gran asamblea reunida en este acto con la concurrencia de los representantes más autorizados de la agricultura, el comercio y la industria, de las profesiones, sociedades, partidos políticos y municipalidades de todo Cautín, para deliberar sobre los grandes intereses de esta provincia vinculados a la construcción del ferrocarril transandino por Lonquimay y Curacautín, Puerto Saavedra y las obras de este último, acuerda:

Primero: Tributar su entusiasta aplauso de adhesión a S. E. el Presidente de la República por el acuerdo del Consejo que presidiera el 4 de Abril, en la Moneda, en que se resolvió la construcción del transandino del Sur por la ruta de Lolén, Cura Cautín, puerto Saavedra y por sus solemnes declaraciones de no dejar la Presidencia de la República sin haber puesto la primera piedra de las obras de puerto Saavedra.

Segundo: Pedir al primer Mandatario de la Nación, Excmo. señor Alessandri que disponga la inmediata realización de las dos obras y vete toda petición de estudio de nuevas rutas para el transandino del Sur, ocasionando pérdidas de tiempo y dinero y retardar el progreso de esta región y del país.

Tercero: Pedir asimismo a S. E. el Presidente de la República que no autorice trabajos de nuevos puertos sino conjuntamente con la realización de las de puerto Saavedra.

Cuarto: Pedir la cooperación de la provincia de Valdivia hasta Loncoche, por el Sur, y la de Malleco, por intermedio de sus parlamentarios, autoridades y municipios, para la pronta realización del ferrocarril transandino y el puerto indicado.

Quinto: Designar desde luego, con amplias facultades, un comité provincial para que impulse la realización de las referidas obras y dé unidad a estos trabajos conjuntamente con las delegaciones que constituyan Malleco y Valdivia, y un comité ejecutivo para que gestione en Santiago, ante el Supremo Gobierno, el Congreso y funcionarios con intervención en estas obras, la realización inmediata del transandino del Sur con término en puerto Saavedra y la construcción de las obras de éste.

Sexto: Esa comisión y junta ejecutiva quedan compuestas respectivamente, la comisión para Santiago de los señores Intendentes, congresales salientes y entrantes y de los siguientes representantes de la agricultura, el comercio, las industrias, etc., señores José Duhalde, Héctor Anguita, Carlos Schleyer, Braulio Sandoval, Vicente Reyes, Bernabé Sáenz, José Lerdo, Conrado Chávez, Luis Silva Rivas, José Echeverría, Enrique Lagdon, Hernán Figueroa Anguita, Eduardo Bennet y Mauricio Mena.

La comisión provincial quedó compuesta por los señores Ricardo Klapp, Pedro Mainyuyague, Juan B. Duhart, Alejandro Santander, Juan Ignacio Chávez, Julio Rosselot, Juan Cabeza Foster, Carlos Thiers, F. J. Cooper, Francisco Foncé, Teodoro Jekel, Rudecindo Herrera, Conrado Maemus, Manuel Plana, Félix Cortés, Senador Estebanez, Rafael Ramírez, Manuel Espinoza, Juan B. González, Rudecindo Ortega M., Santiago Caberry, Emilio Puga, Luis Moreno Fontanes, doctor Oscar Cerda, Juan A. Picasso, los presidentes de los partidos políticos, directores de diarios y el representante de "El Sur" de Concepción.

TALCA

l Intendente y el ingeniero d la provincia efectuarán visitas de inspección

TALCA 11.—Acompañado del señor Intendente de la provincia, el ingeniero señor Crus efectuará una visita de inspección mañana Lunes haciendo un recorrido hasta Curicó por el límite de la provincia.

Además, el Martes, el señor Crus se dirigirá a Maule por el camino longitudinal, para estudiar las obras de mejoramiento de esta importante vía de comunicación.

ABRIAN FRACASADO LAS GESTIONES DE COMPRA DEL PALACIO ARZOBISPAL

L CABILDO ECLESIASTICO Y UNA COMISION NOMBRADA POR EL ARZOBISPADO ESTIMARON QUE NO ERA CONVENIENTE ENAJENAR ESAS VALIOSAS PROPIEDADES

L CURA PARROCO DEL SAGRARIO NOS EXPRESA QUE SU CARTA PUBLICADA AYER NO TIENE OTRO ALCANCE QUE ESTABLECER QUE LAS GESTIONES QUE EFECTIVAMENTE SE HICIERON, NO OBTUVIERON EXITO

Días atrás, "La Nación" dió a conocer las gestiones hechas ante el bildo Eclesiástico por una fuerte tidad comercial, con el objeto de quirir las valiosas propiedades que oy ocupa las Oficinas del Arzobispado, de la Curia, del Sagrario y numerosos almacenes que dan vuelta la quina hacia Compañía.

Enajenadas estas propiedades, regaban nuestras informaciones, construiría en esos terrenos un an edificio rascacielo, destinado al mercio.

Nuestras informaciones provocaron vivo interés en el público y fue- n vivamente comentadas por mu- os días en los círculos eclesiásti- s.

L ARZOBISPADO RESUELVE NO ENAJENAR

Sabemos de buena fuente que el abildo y una comisión nombrada or el Arzobispado estudiaron las ases del negocio que se proponía y solvieron el Viernes último, re- hazar la proposición por estimarse e no convenía a la Iglesia trans- rmar esa propiedad, en un edificio mercial.

A pesar de todo, oímos decir en tros círculos que la idea de enajenación aún tenía algunos partidarios uienes tratarían de obtener del Ca- ildo y del Arzobispo un nuevo ronunciamiento.

UNA CARTA DEL CURA PARROCO DEL SAGRARIO

El señor Pedro José Infante, Cura Párroco del Sagrario, hizo publicar ayer la siguiente carta, dirigida a sus feligreses:

"Alarmados por noticias que se oyen circular con insistencia, muchos feligreses vienen a preguntarnos si es verdad que las autoridades eclesiásticas han acordado enajenar la iglesia del Sagrario y departamentos de la parroquia; otros llegan para decirnos que han sabido que ya están vendidos el Palacio Arzobispal y la Parroquia del Sagrario.

Debidamente informados desmentimos categóricamente estas noticias, a fin de llevar la tranquilidad a los ánimos de nuestros feligreses, perturbados por ellas.

A nadie causa sorpresa el ver que un párroco vaya de casa en casa solicitando de sus feligreses una limosna para la construcción, reparación u ornato de la iglesia parroquial; pero no se ha oído decir todavía que párroco alguno, ni mucho menos el primero de ellos que es el Obispo, haya demolido un templo parroquial, haciéndolo desaparecer para convertirlo en dinero. Pues, entonces, no comprendemos cómo pudiera atribuirse este intento a nuestro venerado Arzobispo, sobre todo conociendo el vivo interés que siempre ha demostrado en extender por toda su Arquidiócesis la acción parroquial, con la fundación de nuevas parroquias y con paternales exhortaciones a sus párrocos para que atiendan debidamente al desempeño de su ministerio cerca de sus feligreses.

Tanto el Iltmo. señor Errázuriz como sus augustos predecesores, han dado especiales muestras de cariño por el Sagrario, por esta parroquia que es la primera fundada en Chile y que funciona en el mismo lugar donde, en tiempo del conquistador Pedro de Valdivia, fué construída la primera iglesia parroquial de la región chilena. De este hecho memorable da testimonio la placa de mármol que dejó colocada, en los muros de piedra de su iglesia, el Iltmo. señor Valdivieso cuando, el 16 de Marzo de 1863, bendijo y dedicó solemnemente su nuevo templo parroquial. —Pedro José Infante F., Párroco del Sagrario de la Catedral".

EL ALCANCE DE LA CARTA DEL SR. INFANTE

Para establecer en forma precisa el alcance de las declaraciones hechas en la carta anterior, nos acercamos ayer al distinguido sacerdote.

El señor Infante amablemente nos manifestó que no veía contradicción alguna, entre lo dicho por "La Nación" y lo sostenido por él, en su carta; pues nuestro diario habría publicado un proyecto del cual se hablaba en el Arzobispado, y él no dice en su carta que no se haya hecho una proposición de compra del Palacio Arzobispal, Parroquia del Sagrario y dependencias, sino que, bien informado, puede declarar que la autoridad eclesiástica no acepta tales enajenaciones.

EL EJERCICIO FINANCIERO DE 1923

LA DIRECCION DE CONTABILIDAD HA DADO TERMINO AL BALANCE

A las cuatro de la madrugada de hoy se puso término en la Dirección de Contabilidad al balance del ejercicio financiero de 1923.

Este balance, como se sabe, se hace con las cuentas cerradas el 31 de Marzo próximo pasado y comprende a las Tesorerías Fiscales de toda la República y la Tesorería Fiscal de Londres.

En el Círculo Hispano-Chileno

Con todo éxito y entusiasmo se prosiguen los preparativos para el baile que el Círculo Social y Recreativo Hispano Chileno organiza para el Domingo 18, en celebración del aniversario del natalicio del Rey de España, don Alfonso XIII, y en honor del Ecmo. señor Ministro Plenipotenciario y de la Colonia Ibera.

ENTRETENGA SUS NIÑOS

Adquiriendo uno de los juegos que publica "La Nación" los días Domingos. Remítanos sesenta centavos y a vuelta de correo recibirá uno de ellos impreso en cartulina

Viña San Pedro
(J. G. Correa Albano)
EL MEJOR VINO

EN EL PATRONATO DE SAN JOSE

LAS CEREMONIAS RELIGIOSAS EFECTUADAS DURANTE EL DIA DE AYER

Con toda solemnidad se llevaron a efecto en el día de ayer las diversas festividades religiosas que se había preparado, en celebración del día de San José en el Patronato que lleva su nombre.

En efecto, en la mañana, se ofreció una solemne misa a la que asistió el Nuncio Apostólico, Monseñor Aloise Masella.

A las doce del día, la superioridad de este establecimiento, ofreció un espléndido almuerzo al que asistieron delegaciones de todos los demás centros fundados en las diversas parroquias de Santiago.

En la tarde, se verificó la procesión en el interior del Claustro del establecimiento. A esta ceremonia asistió un numeroso público.

EL PROBLEMA TRANVIARIO

Por falta de número no celebró ayer sesión la Municipalidad, en la que debía haber tratado esta cuestión.

Por falta de número, ayer no se efectuó la sesión extraordinaria a que había sido citada la Municipalidad, a fin de estudiar el problema tranviario.

A la hora de citación, se encontraban en la sala los señores Echeñique, Vives, Guzmán, Cariola y Gaete.

Para el curso de la presente semana se citará nuevamente a esta Corporación a fin de pronunciarse sobre este problema.

Cigarrillos
Cabañas
HABANOS
EXTRA-FINOS
$ 1.60 la cajetilla

LAS FIESTAS EN HONOR DE JUANA DE ARCO

SE EFECTUAN AYER CON TODA SOLEMNIDAD Y BRILLO EN LA GRUTA DE LOURDES

Especial solemnidad y brillo alcanzaron las fiestas celebradas ayer en la Gruta de Lourdes en honor de Juana de Arco.

A este acto religioso concurrieron el Encargado de Negocios ad-interin de Francia, señor Henry Hoppenot, el Ministro de Bélgica, señor Héctor Charmane, y distinguidos miembros de las colonias francesa y belga residentes.

Ofició la misa el Obispo Monseñor Edwards. Durante su desarrollo, un coro de señoritas y caballeros cantaron escogidos trozos de música sagrada.

La banda de los Talleres de San Vicente, tuvo a su cargo la parte musical de esta hermosa fiesta religiosa.

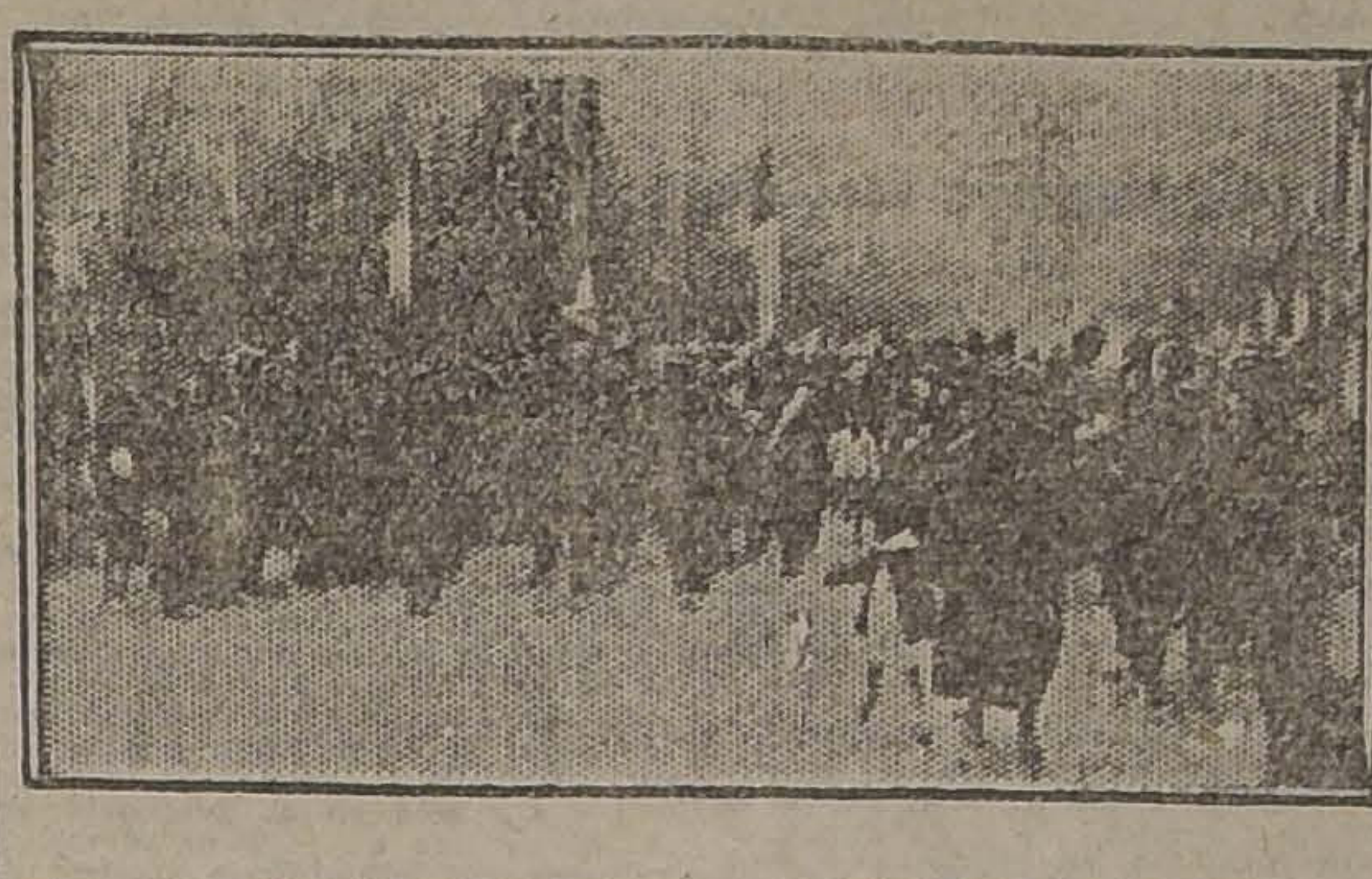

DURANTE LA PROCESION DE JUANA DE ARCO

LA SANTA CON LAS BANDERAS FRANCESA Y CHILENA

PROPAGANDA DE LA CRUZ ROJA

Desde hace algún tiempo, recorre el Sur del país, en jira de propaganda de la Cruz Roja, el distinguido facultativo doctor don Manuel J. Barrenechea, tesorero general de la institución.

El señor Barrenechea ha dado numerosas conferencias y establecido la Cruz Roja en varias ciudades donde hasta ahora no existía.

Actualmente se encuenta en Punta Arenas, donde, a igual que en las demas ciudades visitadas, ha dictado conferencias.

EN EL INSTITUTO AGRONOMICO

SE OTORGAN LOS PREMIOS A LOS RESULTADOS DEL 4.° CONCURSO NACIONAL DE AVES PONEDORAS

Ayer tarde se llevó a efecto la velada que organizó la Dirección General de los Servicios Agrícolas, con motivo de la repartición de certificados y premios, obtenidos en el Cuarto Concurso Nacional de Aves Ponedoras.

Asistió una selecta y numerosa concurrencia. El programa se desarrolló en todas sus partes.

El primer número musical estuvo a cargo de las señorita Alejandrina Le-Feuvre.

El conocido tenor, don Andrés Pacheco, fué llamado al escenario varias veces por los aplausos de la concurrencia.

La señora Eddef recitó, entre otras hermosas composiciones, "La Tisis"; "Celos", de su futuro libro Tierra Chilena; "Romance del Beso", de Carlos Acuña; "Luz de Mayo"; "Cuentos de mi Abuela", de Benjamín Franklin y la Canción Nacional. En esta última, especialmente fué muy aplaudida.

Don Osmán Pérez Freire, interpretó algunas canciones, varias de ellas inéditas.

Don Darío Bonilla Vicuña, Jefe de la Seción Aves de Corral, hizo una exposición del funcionamiento del Cuarto Concurso de Aves Ponedoras y dió lectura a la lista de premios y certificados.

Por último, se proyectó la primera parte de la interesante película "La Historia de la Naranja".

El baile que siguió a la velada, duró hasta después de las ocho de la noche.

RESULTADOS DEL CUARTO CONCURSO DE AVES PONEDORAS

Los resultados de este concurso, que duró desde el 30 de Abril de 1923, hasta el 30 de Abril de 1924, es el siguiente:

Categoría pesada (más de dos y medio kilos): primer lugar, la gallina 10, Orpington amarilla, con 187 huevos; segundo lugar la gallina 20, Orpington blanca, con 179 huevos, y tercero, la gallina 22, Orpington negra, con 171 huevos. La primera pertenece al Criadero "Industrial" la segunda, al señor Jorge de la Cerda, y la tercera al señor Celerino Concha.

Dentro de la misma categoría los tres primeros lugares corresponden a los grupos 2, 17, y 4, formados por gallinas Orpington amarillas, Rhode Island Reds y Orpington blanca, con 701, 675 y 611 huevos, respectivamente. Cada uno de estos grupos pertenece a los siguientes propietarios o criaderos: Criadero "Industrial", el primero; Criadero "Santiago", el segundo, y señor Jorge de la Cerda, el tercero.

Categoría livianas (menos de dos y medio kilos): primer lugar, la gallina 136, de la Granja Avícola "Cóndor", con una postura de 289 huevos, la más alta controlada oficialmente en nuestro país; segundo, la Wyandotte 36, con 230 huevos, récord en su raza y de propiedad del Criadero "San Ramón de Valdivia", y tercero, la gallina Catalina del Prat, N.o 53, con un total de 224 huevos. En cuanto a grupos, ocupa el primer lugar el grupo 22, de Leghorn americanas, del Criadero "Sport", con una producción de 859 huevos, también récord oficial de Chile; el segundo, el grupo 28, del Criadero "Cóndor", Leghorn americanas, con 814 huevos, y el tercero, con 788 huevos, el lote 23 de la "Granja Blanca".

GRAN REALIZACION
DE PIELES

Por cuenta de una Casa Bancaria de París, se realiza un colosal surtido de Pieles de todas clases: Abrigos, Capas, Paletoes, Stolas, Zorros, Tigres, etc.

Hoy mismo adquiera pieles finas modelos de gran gusto a precios sumamente bajos; las señoras y familias deben aprovechar esta gran oferta que será de buen beneficio económico para todos.

Ventas por mayor y por menor. Abierto 8.30, 12.30, 2 a 7.

LOCAL:
Casa mayorista altos en calle Puente 761
Los precios son en moneda chilena. Precios fijos.

EL TEATRO IDICH EN LA COLONIA ISRAELITA

Bajo los auspicios del Centro Israelita, de Beneficencia Bicur Joilim y a beneficio de su caja de ayuda médica y farmacéutica, se efectuará el Viernes 16 del actual, a las 9.30 P. M., en el Teatro Unión Central, una función teatral en Yidich. A tal efecto se ha ofrecido generosamente el afamado artista israelita, don José Finkelchtein, recientemente llegado del Brasil, en cuyo país se destacó por su inmejorable labor escénica. El señor Finkelchtein, acaba de organizar un cuadro artístico de los mejores aficionados de la colectividad israelita de Santiago, animados del deseo de dar forma tangible a sus anhelos de cultura literaria.

En esta ocasión se dará a conocer, por primera vez en Chile, la grandiosa obra en cuatro actos del dramaturgo hebreo G. Latiner, titulada "Di Miljume Kales" (Las novias de la guerra), cuyo libreto musical ha sido confeccionado por el maestro Rumohunsky.

En la Escuela de Masajistas

Con todo entusiasmo se viene organizando el banquete con que los alumnos y exalumnos celebrarán el 10.o aniversario de la fundación de la Escuela Nacional de Masajistas de Chile.

Las inscripciones para esta manifestación se reciben en el nuevo local de la Escuela, ubicado en la calle Santa Rosa N.o 22.

Juegos infantiles de la Junta de Beneficencia Escolar

Con plausible entusiasmo sigue trabajando la sub-comisión de juegos infantiles de la Junta de Beneficencia Escolar, encargada de la instalación de una nueva plaza de juegos que se ubicará en la Avenida Portales entre Libertad y Esperanza.

El Lunes 19 del presente realizará en el teatro Novedades una gran velada para allegar recursos a la obra.

Se ha preparado un escogido programa en el que tomarán parte algunos prestigiosos aficionados que asegurarán el éxito de esta fiesta, cuyos laudables fines, los vecinos del barrio y el público en general, sabrán auspiciar contribuyendo con su asistencia al mejor éxito de esta velada.

EJERCITO Y ARMADA

FEDERACION DE OFICIALES DE RESERVA.—Curso de esgrima.— El Martes 13 del presente, a las 6 y media P. M. empezarán las clases del curso de esgrima a cargo del profesor de armas del Ejército, don José Belmar.

Se nos pide citar a los alumnos y demás oficiales de reserva, aunque no sean socios de la Federación, que deseen practicar la esgrima, para el día y hora indicados.

BOY - SCOUTS

DIRECTORIO PROVINCIAL

Cita a sesión extraordinaria, a fin de finiquitar algunos asuntos pendientes, para hoy lunes 12 a las 6.30 P. M. en Estado 33.

Brigada "Educación N.o 1"

Hermosa, bajo todo concepto, estuvo la manifestación de aprecio que esta Brigada ofreció ayer en su cuartel, al señor Salas H., que ha dejado la dirección del scoutismo en esta capital.

Presidió el acto la señorita Adriana Valdivia, con asistencia de los señores Fernando Hille B., Víctor Figueroa, Alberto Guerra, Enrique López, Oscar Lacosta, Erasmo Vergara M. y 38 girls.

Ofreció la manifestación la señorita Victoria Caviedes, Comandante de la Brigada y contestó el señor Salas en elocuentes frases agradeciendo el honor que se le discernía.

Después de un hermoso programa que se desarrolló y que mereció los aplausos calurosos de los asistentes, se sirvieron unas exquisitas once preparadas y servidas por las mismas girls, bajo la inmediata dirección de la ayudante de la Brigada, señorita Laura Serrano.

CULTO

Jubileo Circulante. Mayo, Lunes 12. San José, Avenida Portales. En la mañana misa cantada y queda expuesta Su Divina Magestad todo el día. En la tarde, rosario, letanías, salve, trisagio cantado, bendición con el Santísimo Sacramento, y reserva mañana Martes 13, último día del Jubileo Circulante en San José y corresponde los días 14, 15 y 16, a San Isidro.

"La Santa Misa suple a las penitencias más duras y vale más que dar todo a los pobres, oyéndola en gracia y con devoción", San Bernardo.

Santos.—Epifanio, Germán, Pancracio y Santo Domingo de la Calzada.

Catedral.—Misas: 7.30, 9.15; cantada, 10.30.

Sagrario.—Misas: 9.30 y 11, en la cual el señor cura, don Pedro José Infante, dirigirá la palabra a los asistentes recordándoles algunos de los deberes que tienen con los pobres y las ánimas del Purgatorio.

Las Agustinas. — Moneda, entre Ahumada y Bandera. Continúa la novena a Santa Mónica madre de San Agustín. Misas a las 7.30, 8.30 y 10, en la que predicarán el prebendado, don Julio Rafael Labbé, bendición con el Santísimo Sacramento y reserva.

A Cristo Rey.—Se nos pide publicar: "Nicolás Santísimo Padre el Papa Pío XI, ha concedido en la forma ordinaria (confesión, comunión, etc), una indulgencia plenaria cotidiana a los que recen la siguiente oración: Sagrada Penitenciaría, 20 de Febrero de 1923:

"Cristo Jesús, yo os reconozco como Rey del Universo.

"Todo lo que ha sido hecho, ha sido hecho por Vos...

"Ejerced sobre mí todos vuestros derechos...

"Renuevo mis promesas del bautismo y denuncio a Satanás, a sus vanidades y a sus obras y prometo vivir como buen cristiano.

"Especialmente me comprometo a hacer triunfar, con todos los medios que pueda disponer, los derechos de Dios y de nuestra Iglesia.

"Corazón Divino de Jesús, os ofrezco mis pobres acciones para obtener que todos los corazones reconozcan vuestra sagrada soberanía y que, de tal modo, el reinado de vuestra paz se establezca en el mundo entero. Así sea".

San Isidro.—Novena al Santo Patrono de Curato de San Isidro.

San Agustín.—Estado, esquina de Agustinas, continúa la novena y misión al señor de Mayo, a las 8 P. M., y mañana Martes 13, tendrá lugar la procesión, a las 4 P. M. y saldrá el anda del Señor de Mayo y de Nuestra Señora de Dolores.

Las Sacramentinas. — Santo Domingo 2025: Adoración permanente en el Santísimo Sacramento desde las 6 A. M. a las 7 P. M.

Virginal pureza de María Inmaculada. Matucana. Misa y exposición del Santísimo Sacramento y reserva, a la hora de costumbre.

Niño Jesús de Praga.—Continúa en la mañana y en la tarde la novena del Niño Jesús.

San Francisco.—Alameda, esquina de Londres. Las prácticas a San Francisco por ser día Lunes y mañana continúan los 13 Martes a San Antonio, con bendición del Santísimo Sacramento y las prácticas que se acostumbran los días 13 de cada mes.

Gratitud Nacional. — El mes de María Auxiliadora, continúa rezando en las misas de 6.30 y 9 A. M. En la tarde, a las 5 P. M., rosario, letanías, salve, rezo de la novena y bendición con el Santísimo Sacramento.

Templo Votivo Nacional del Santísimo Sacramento.—Arturo Prat. Triduo a Nuestra Señora del Santísimo Sacramento, por las necesidades de la Patria. A las 5 P. M., rezo del Santo rosario, letanías, salve y bendición con el Santísimo Sacramento, y mañana, se celebrará la fiesta de Nuestra Señora del Santísimo Sacramento.

Labor del Centro Social Católico Recoleta

Ante una numerosa concurrencia llevó a efecto en la mañana de ayer la 114.a conferencia pública organizada por esta institución.

En primer lugar, usó de la palabra el obrero Manuel Astieca, quien criticó enérgicamente un discurso pronunciado recientemente por uno de los diputados, referente a uno de los pasajes de nuestra historia patria.

A continuación usó de la palabra el doctor señor Juan B. Céspedes quien se refirió al mismo tema.

Hablaron a continuación los señores Enrique Cañas, Luis Alberto Avalos y varios otros, quienes abordaron temas de actualidad social obrera.

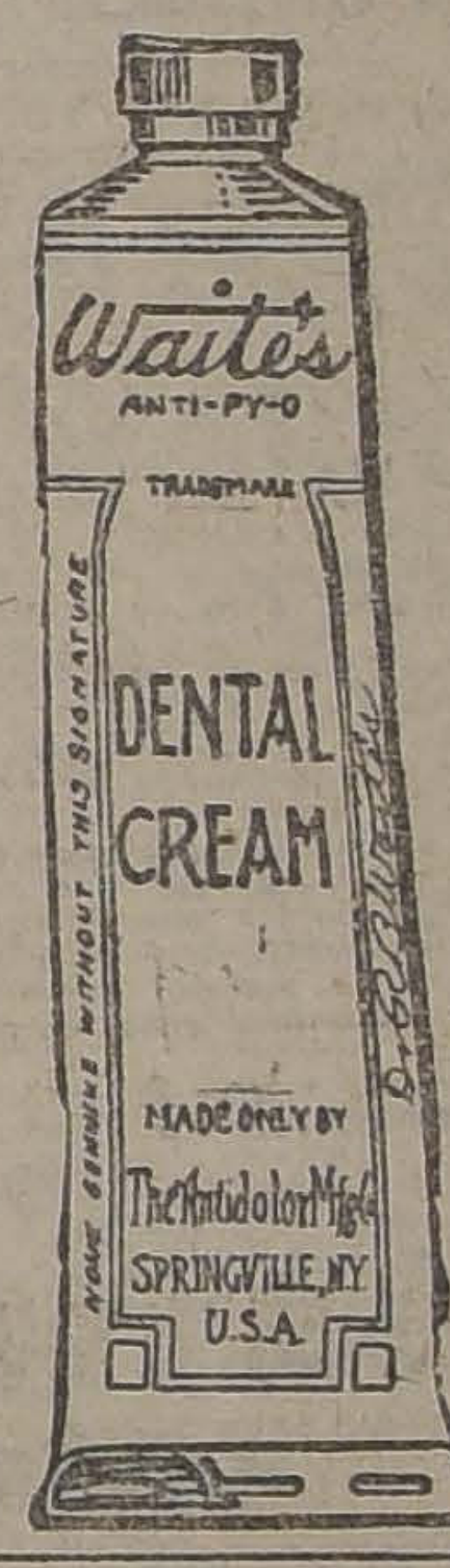

Dr. R. B. Waite
TRADE MARK (Registered)
ANTI-PY-O DENTAL CREAM
23.650 Saponis
24.500 Glycerinum
20.000 Cologne Spirits
2.000 Flavor
.300 Benzosulphinidum
.200 Thymolis
.500 Potassii Chloras
28.850 Calcii Carb
100.000%

LO QUE DICE UNA AUTORIDAD MEDICA DENTAL DE LONDRES

"Las cremas dentales que no exhiben al público la fórmula terapéutica en que se basan sus componentes, no ofrecen garantía alguna, y los médicos dentistas que las prescriben no saben lo que recomiendan y menos pueden asegurar sus resultados, porque desconocen las propiedades exactas de los cuerpos que entran en su composición. DR. PREYET, médico dentista de Londres".

La crema dental WATE'S ANTI-PY-O sí pueden recomendarla todos los dentistas y médicos, porque en cada chisguete, podrá encontrar el consumidor la fórmula científica a que se refiere el Dr. Preyet.

Pídanse muestras.

Fabricantes:

THE ANTIDOLOR
MFG. Co.
Springville, N. Y.
U. S. A.

NOTA.— Se atienden pedidos por cualquier cantidad de tubos y se envía abundante material de propaganda.

SE NECESITAN AGENTES ACTIVOS EN CADA CIUDAD DE CHILE

ARRENDAMOS

CATEDRAL, espléndidos altos recién refaccionados. Consta de 18 habitaciones, 2 halls, dependencias .. .. .. $	1,000
MERCED, regia casa en bajos, recién refaccionada. Consta de 10 habitaciones, dos toilettes, hall, gran patio con jardín y árboles, espléndidas dependencias .. .. .. $	1,000
MERCED, espléndidos altos, esquina, recién refaccionada. 12 habitaciones, hall, galería, 2 toilettes, espléndidas dependencias. La casa es de todo lujo y confort .. .. $	1,000
CASTRO, inmediata a Delicias, bajos recién refaccionados, 10 habitaciones, 2 toilettes, hall, galería, 2 patios, dependencias. Tiene toda clase de comodidades .. .. $	850
CATEDRAL, muy central, bajos refaccionados, de todo lujo y confort. Consta de 12 habitaciones, gran hall, patio, galería, 2 toilettes, muy buenas dependencias .. .. $	833
COMPAÑIA, muy central, espléndidos bajos refaccionados. 10 habitaciones fuera dependencias, espléndido hall, dos patios .... $	800
AGUSTINAS, muy central, recién refaccionada, casa en bajos. Consta de 10 espléndidas habitaciones, 2 toilettes, hall, gran patio con árboles, extensas y buenas dependencias .... $	800
AVDA. CONCEPCION, espléndido chalet dos pisos, 8 buenas habitaciones, 2 halls, muy buenas dependencias, jardín, etc. .... $	700
AGUSTINAS, muy central, espléndidos altos refaccionados. Consta de 8 habitaciones, 2 toilettes, hall, galería, dependencias .... $	650
COMPAÑIA, buenos bajos, 10 habitaciones, hall, patio, dependencias .... $	600
VERGARA, muy buenos bajos, 10 habitaciones, toilettes, 2 patios, dependencias .... $	500
MOSQUETO, bajos recién construídos, 8 habitaciones, hall, patio, dependencias. Casa de todo lujo .... $	500
ROSAS, altos recién construídos, 10 habitaciones, hall, galería, dependencias .... $	500

AMOBLADA

CASTRO, altos, 8 habitaciones, gran hall, dependencias. Los muebles son de primer orden .... $	900

VENDEMOS

FRANKLIN, gran propiedad de renta, produce 12 o/o libre, con una extensión de una cuadra, compuesta de dos almacenes y 16 casas .... $	300,000
COMPAÑIA, muy central, muy buena propiedad, compuesta de dos casas independientes con toda comodidad .... $	220,000
COMPAÑIA, muy central, espléndidas propiedad, compuesta de dos casas habitación modernas. Precio de ocasión $	185,000
AVDA. CONCEPCION, dos espléndidos chalets independientes, de todo lujo y confort, recién edificados .... $	180,000
EJERCITO, espléndida casa de todo lujo, un piso, con 12 habitaciones, 2 halls, buen patio, espléndidas dependencias. Muy buena construcción. Entregamos inmediata . $	175,000
LIBERTAD, espléndida inversión, propiedad de tres pisos, toda de concreto armado y fierro, compuesta de dos almacenes y seis casas. Produce el 12 o/o libre . $	175,000
CARMEN, muy buena propiedad, compuesta de una casa, a 2 pisos, con 30 piezas habitación, patios, dependencias, etc. .... $	93,000
VALENZUELA CASTILLO, espléndido chalet 2 pisos, 8 habitaciones, buenas dependencias, jardín, etc.; todo confort .... $	45,000

PARA VISITARLAS, DIRIGIRSE A:

Rivera, Arce y Cía.
262 BANDERA 262.— TELEFONO 1223

CAMPEONATO NACIONAL DE AJEDREZ

ORGANIZADO POR "LA NACION"

SEGUNDA SERIE

PROBLEMA N.o 4

BLANCAS

R	1	C	D
D	2	A	D
C	2	R	
P	3	C	D
P	5	T	D
A	7	C	D
T	6	C	R
C	7	T	R

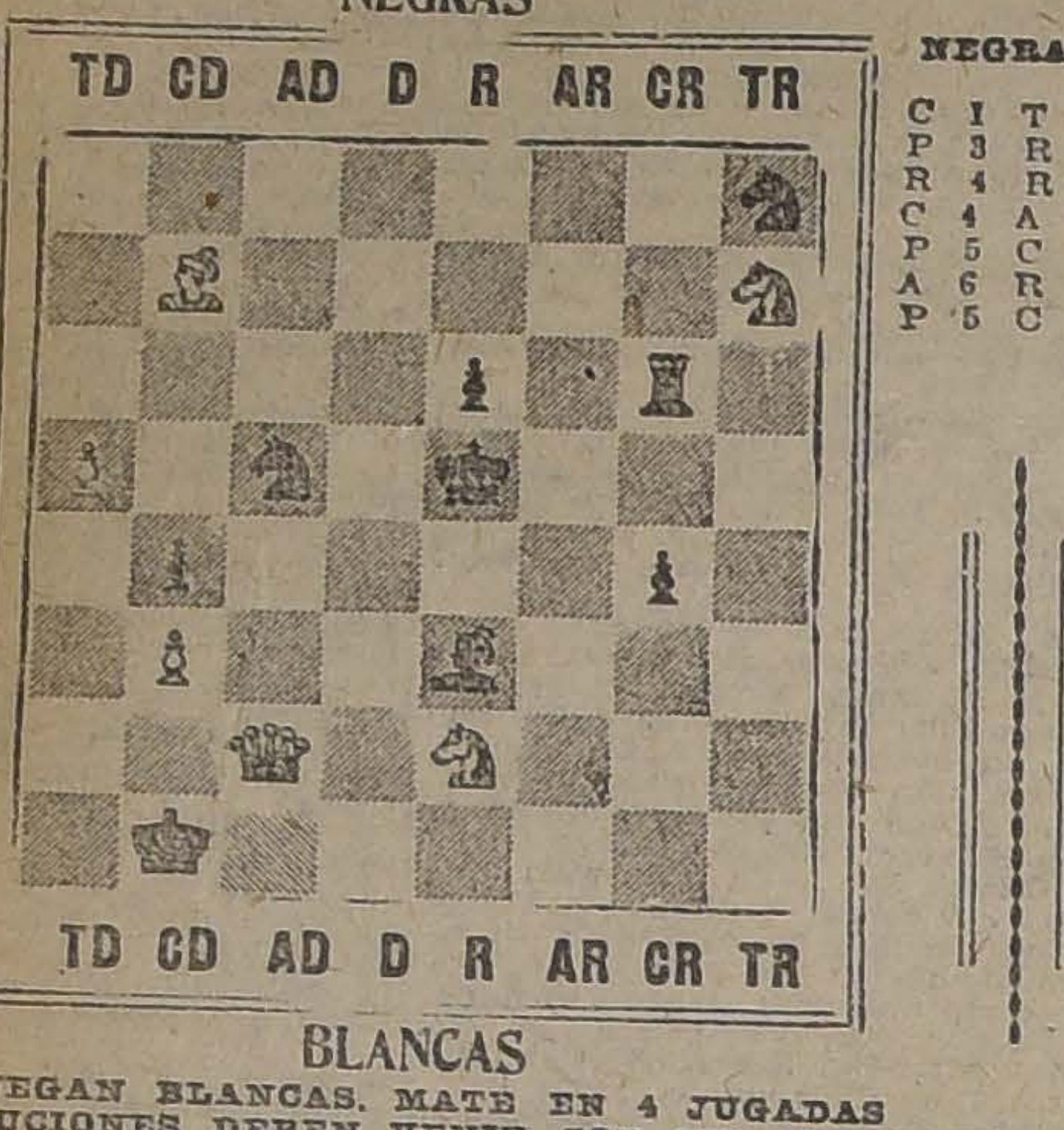

NEGRAS

C	1	T	R
P	3	R	
R	4	R	
C	4	A	D
P	5	C	R
A	6	R	
P	5	C	D.

JUEGAN BLANCAS. MATE EN 4 JUGADAS
LAS SOLUCIONES DEBEN VENIR CON SUS VARIANTES

CUPON DE AJEDREZ
PROBLEMA N.o 4
SOLUCION. — BLANCAS NEGRAS
Jugadas: 1 . . . . . 1 . . . . .
2 . . . . . 2 . . . . .
3 . . . . . 3 . . . . .
Nombre . . . .
Dirección . . . .

DIEZ CUPONES SEGUIDOS ACERTADOS DAN DERECHO A OPTAR AL PREMIO

APOSTADERO NAVAL DE TALCAHUANO

Han comenzado las eliminatorias y toman parte los siguientes jefes y oficiales de la Marina de Guerra:

Ingeniero de fragata, Frolián López.

Ingeniero de fragata, Luis A. Torrealba.

Teniente 1.o Osvaldo Consiglio.
Teniente 1.o Ismael Suárez.
Teniente 1.o Arturo Young.
Teniente 1.o Gmo. Troncoso.
Teniente 1.o Sady Ugalde.
Teniente 1.o Paulino Rozas.
Teniente 1.o Carlos Ríos.
Teniente 1.o Federico Corssen.
Teniente 1.o Alfredo Bello.
Teniente 1.o Ariel Jessen.
Teniente 1.o Federico Jara.
Teniente 1.o Pedro Sepúlveda.
Contador 2.o Alfredo Bañados.
Guarda-almacenes Aníbal Sepúlveda.

Agradeceríamos algunas fotografías de los jugadores.

CAMPEON DE CHILE

Hoy Lunes 12 se encontrará en Santiago y pasará a las oficinas de "La Nación" después de las 6 P. M., **el señor Otto Yungo**, que sustenta actualmente el campeonato de ajedrez de Chile.

PROVINCIA DE TALCA

Terminadas las inscripciones, se ha efectuado el sorteo y ha correspondido jugar a los señores Crispulo Ortiz de Zárate con Samuel Marchant; José Eusebio Cruzat con Luis A. Garrido Díaz; Adolfo Arancibia con Casiano García; Juan González con Enrique Espinoza; Florencio Cruzat con M. Arcadio Pérez; J. Manuel Garrido Díaz con Julio M. Rojas; Arturo Werth con Jorge Moraga; Benito Parada con César Donoso; Rubén Rojas con Eleuterio Espinoza; Gregorio 2.o Escobar con Hernán Bravo; y Juan Retamal López con Mario Arancibia.

Queda autorizado el delegado de "La Nación" para nombrar los jueces y dar comienzo a la eliminatoria. Cada jugador jugará dos partidas, uno con blanco y otro con negro con su contrario. Los árbitros anotarán el resultado de las partidas en las listas de cómputos y enviarán a ésta el resultado de la primera serie para repetir el sorteo.

Además de los premios generales del campeonato, hay uno especial donado por el senador electo don Armando Jaramillo, para el campeón de ésa.

Los reglamentos van por correo.

PROVINCIA DE BIO-BIO

LOS ANGELES.—Los señores Mayor Luis Garretón, Mayor Luis Cruz, Rafael Jofré y Manuel Espinoza jugarán una rueda de dos partidas cada uno, una con blancas, otra con negras, con cada uno de los otros tres y se anotarán los puntos en la tabla que va por correo, y que se devolverá firmada por los jueces señores Ramiro Segura y Héctor Muñoz.

El jugador que obtenga mayor número de puntos quedará de campeón departamental para jugar con el de Mulchén.

Si es posible, enviar fotografías de los jugadores.

LAS FIESTAS DEL 14 DE JULIO

Ayer se reunió la colonia francesa, presidida por el Encargadado de Negocios, M. Hoppenot. Se deliberó largamente y con el entusiasmo proverbial. Se acordó dar a las fiestas de este año gran brillo y lucimiento, a cuyo fin se nombraron diversas comisiones.

Unión de Matronas de Chile

La unión de Matronas de Chile, regirá sus destinos durante el año social que se inicia con el Directorio siguiente: presidenta, Clotilde Alfaro de Negroti; tesorera, Simona Guzmán; sub-tesorera, Ester Gutiérrez de Mora, directoras: Luz de Bushlof, presidenta de sanidad, Ismenia Silva de Inda, inspectora de sanidad, y Rosalina Sangana Ch., inspectora de tesorería. Los Jueves, de 3 a 4 P. M., percibían los pagos de tesorería, Merced 565, los demás días en Dardignac 336, y en Gorbea 2736.

Desde hoy se reabrirá el consultorio Maternal en la Asociación de Señoras Contra la Tuberculosis, Santa Rosa 891, en donde se atenderán gratuitamente las mujeres que concurran, de 3 a 4, y será atendido durante el mes por las consocias González, Herrera y Villagrán; este consultorio funcionará los Lunes y no sólo se atenderán consultas de embarazadas, sino que habrá especial interés en normalizar los matrimonios irregulares.

RIT $1.30
PARA TEÑIR EN CASA
NO MANCHA LAS MANOS

PLAZA DE JUEGOS Av. MATTA

El Miércoles ppdo. y bajo la presidencia de los señores Franklin Otero y Aniceto A. Gallardo y con asistencia de la tesorera señorita Margarita Escobedo, secretario señor Leopoldo Navarrete, directores señores Florencio Urmeneta, Guillermo Ross, Juan Ferretti, Guillermo Maldonado, Eulogio Molina, Guillermo Franzani y Guillermo Martínez, se reunió el Directorio de la Junta de Vecinos de Adelanto Local de las Comunas 7.ª, 8.ª, 9.ª y 10.ª de esta capital.

Fueron aceptados como socios cooperadores los señores Manuel Vidal, Teófilo Chacón, José Picó Miró, Luis A. Malermo, Alfonso Ortega, Clisanto 2.º Pincheira, Humberto Cofré, Juan Araya y la señora Javiera Mathieu de Gaete.

Se tomaron los siguientes acuerdos:

1) Reelegir para el puesto de presidente al señor Aniceto A. Gallardo, para pro-secretario al señor Juan Ferretti y nombrar director al señor Carlos Puelma H.

2) Se acordó hacer pública protesta por la forma cómo se generaron los últimos Juegos Florales llevados a efecto en el Teatro Esmeralda, en que sus organizadores se valieron del prestigioso nombre de la Asistencia Pública para servirse de intereses personales.

3) Solicitar de la Ilustre Municipalidad se pavimente las aceras de la Avenida Matta, en el sector comprendido entre Arturo Prat y San Diego.

4) Felicitar al director señor Viterbo Osorio por haber sido designado tercer Alcalde de Santiago.

5) Fijar el 21 de Mayo para la inauguración de la Plaza de Juegos Infantiles que auspicia esta institución, y que se denominará "Arturo Prat", en homenaje a uno de nuestros más destacados héroes de la Guerra del Pacífico.

6) Reiterar a la Municipalidad la proposición de colocar rótulos a las calles que les falten sus nombres.

7) Consultar a un agrónomo sobre la mejor forma de efectuar la poda de los árboles, pues, geenralmente, en vez de hacer esta operación, sólo se limitan a cortarlos y privar de sus sombras a los transeuntes en los calurosos días de Verano.

8) Se comisionó al director señor Ross, para que se acerque a la señora Rosa Elvira A. de André y le ruegue retire su renuncia, ya que los motivos que la habían originado habían desaparecido.

9) No aceptar en adelante ninguna renuncia que no venga por escrito; y

10) Enviar nota de agradecimiento a la Empresa del Teatro Esmeralda, por la demostración de confianza al depositar en manos de la Junta un cheque por la suma de $ 5 mil 508.70, a fin de que sean entregados al Jefe de la Asistencia Pública.

CRONICA POLICIAL

SE DESCUBRE AL AUTOR DE UN ROBO

El 6 del mes en curso, desaparecieron misteriosamente del Patronato de San Ramón, una máquina de escribir, cinco pares de guante de box y otras especies.

Tan pronto como la superioridad del Patronato se impuso de esta desagradable novedad, dió el aviso correspondiente a la Sección de Seguridad, repartición que encomendó la importante diligencia de dar con él o los autores de este robo.

Apesar de las activas pesquizas practicadas por los detectives, no se conseguía dar con el autor de la sustracción de esas especies ni con su paradero.

En el día de ayer, después de prolija búsqueda, en sitios donde se presumía podría encontrarse la pista del delincuente, se aprehendió a Francisco Silva Canales, quien resultó ser el autor, del robo a que nos referimos.

La máquina de escribir la tenía Silva Canales, en su casa y los guantes de box, se encontraron escondidos en unas zarzamoras del Cerro San Cristóbal.

Este sujeto, será puesto hoy a disposición del juez del crimen de turno.

ROBO DE UN CABALLO. —Don Zenón Gardames, dió cuenta a la Policía, que ayer, le robaron un caballo, que había dejado frente a la puerta de su casa y que avalúa en doscientos pesos.

NIÑO QUE APARECE. — Anteayer se dió cuenta a la Sección de Seguridad que el niño Salomón Aboich, había desaparecido de casa de sus padres, Avenida Girardi 1340.

Los padres del chico avisaron ayer a esta misma repartición policial, que había llegado a su casa.

CONSECUENCIAS DE UNA RIÑA

En la tarde de ayer se produjo una riña en el conventillo ubicado en la calle Esperanza 1148.

En la reyerta salió herido a cuchillo, Abelino Ramírez, sujeto que fué enviado en estado grave a la Asistencia Pública.

El hechor Eduardo Valenzuela, no fué habido.

VIDA ESTUDIANTIL

LAS ELECCIONES EN EL CENTRO DE DERECHO

EL PROGRAMA DEL CANDIDATO DON FRANCISCO BARROS R.

Ayer tuvimos oportunidad de conversar con el candidato a la presidencia del Centro de Derecho, don Francisco Barros Róbinson.

El señor Barros comenzó diciéndonos que sus compañeros que han lanzado su candidatura, son aquellos que no habiendo podido conseguir hacer cambiar los rumbos a la institución, se han mantenido alejados de las luchas activas.

Mis compañeros, entre los cuales cuento numerosos deportistas, han debido estudiar detenidamente mi programa, el que me propongo desarrollar con la cooperación decidida de todos ellos y abandonaré el puesto de Presidente, si la suerte me acompaña, el mismo momento en que vea que esa cooperación tan necesaria, me falta.

Sin entrar a considerar la cuestión referente a la unificación de los estudiantes los puntos principales de mi programa, se refieren a aspirar a que los estudiantes tengan participación en el Consejo de Instrucción a la organización de una biblioteca, formada con los libros de los mismos estudiantes, que pasen a los cursos superiores, que venga a aliviar la situación y a permitir el estudio de aquellos que por sus escasos recursos se vean precisados a abandonar sus estudios; lucharé por la supresión de la memoria para optar a grados, especialmente porque no se exija el crecido número de impuestos que hoy hace que muchos deban abandonar su carrera por falta de medios para entrar en estos ingentes gastos.

No menos importancia he dado en mi programa, a lo que se refiere a la higienización de las salas de clases de la Escuela, hoy en tan deficientes condiciones.

La creación de escuelas nocturnas para obreros, propendiendo al acercamiento estudiantil-obrero, así como de mi parte, de todos mis compañeros creo será uno de los puntos que merezca una atención esmerada.

Ante la forma, únicamente teórica en que se hace la enseñanza, obliga a los que recibimos el título de abogado que paguemos un noviciado muy largo y penoso para aquellos que tras grandes sacrificios han podido lograr llegar al término de los estudios. Solicitaré de los profesores realicen su labor educacional, en forma práctica, que capacite a los alumnos, una vez obtenido su título, a estar en posesión de los conocimientos prácticos que les permitan, si no inmediatamente, al menos después de un corto tiempo, desarrollar sus actividades en la vida aprovechando la enseñanza de muchos años.

Voy a la lucha, terminó diciéndonos el Sr. Barros, con mi frente muy en alto, dejando a la espalda las cuestiones políticas y religiosas, porque estimo que estas cuestiones, sólo son para sembrar la semilla que forma la barrera de la división entre los estudiantes, y estimo que la misión de un compañero que debe llegar a la presidencia de la institución, a que pertenezco, ha de tener como divisa la unión que es fuerza, único medio de obtener la realización de las aspiraciones de los estudiantes.

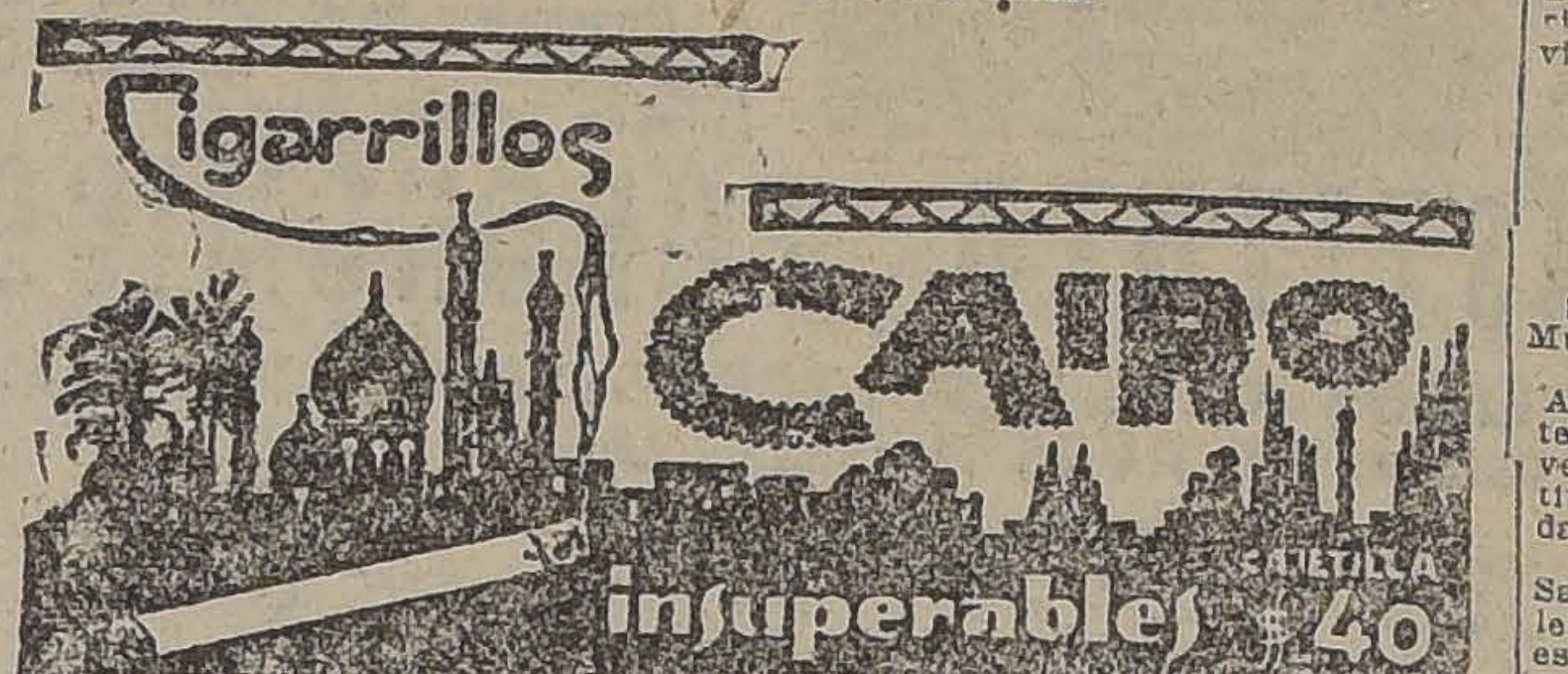

EL BAILE Y BANQUETE DE LOS ESTUDIANTES DE FARMACIA

SE REALIZARON ANTEAYER COMO DESPEDIDA AL SEÑOR LUIS ARANIBAR, QUE RECIEN TITULADO REGRESA A SU PATRIA

Los estudiantes de Farmacia ofrecieron anteayer un baile y banquete de despedida al joven boliviano Luis Araníbar N., con motivo de haber recibido hace poco su título y de regresar en unos días más a su patria.

Estas manifestaciones adquirieron especial brillo y concurrieron a ellas gran número de estudiantes de Farmacia y de amigos del festejado. Reinó en todo momento una franca camaradería, realizándose el baile y el banquete en un ambiente alegre y de simpatía que en pocas ocasiones han tomado otras reuniones.

A las 4 de la tarde de anteayer se dió comienzo al baile, que fué amenizado por una buena banda y se efectuó en las salas de la Escuela de Farmacia. Los corredores de la Escuela lucían una magnífica iluminación y junto al estandarte podían verse las banderas chilenas y bolivianas enlazadas.

El baile se prolongó hasta después de las ocho de la noche, siguiendo los asistentes, al banquete que se ofreció al señor Araníbar en el Restaurant Teutonia. Concurrieron a él los miembros del Directorio del Centro de Farmacia, los compañeros del curso del festejado y muchos otros estudiantes de Farmacia. También asistieron, especialmente invitados, los Redactores de Vida Estudiantil de "El Mercurio" y de "La Nación", señores Galileo Urzúa, y Raúl Esponda García.

El mismo entusiasmo y alegría que reinó en el baile de la tarde, se manifestó a la hora del banquete, constituyendo una espléndida manifestación de compañerismo y de simpatías al festejado.

En el transcurso de esta reunión, hizo primeramente uso de la palabra el Presidente del Centro de Farmacia, señor José Quiroga, quien recalcó la fructífera labor desarrollada por el señor Araníbar dentro de la institución. Al terminar, puso en manos del festejado una hermosa libreta en que estaban las firmas de todas las personas que habían asistido a las manifestaciones de que se había hecho objeto al señor Araníbar.

En un discurso que fué largamente aplaudido contestó el señor Araníbar agradeciendo las a enciones que había recibido de parte de sus compañeros de estudios, y recordando cariñosamente a los profesores chilenos.

Centro de Estudiantes d Llanquihue

AYER SE LLEVO A EFECTO L ELECCION DE DIRECTORIO

Con una numerosa asistencia d socios, se realizó ayer tarde la e ción del nuevo Directorio del Ce Estudiantes de Llanquihue.

Después de leída la memoria el señor Vesubio González, que f recibida con aplausos, se dió c mienzo a la votación, siendo desig do presidente para el nuevo perí el señor René Moyano.

Entre los puntos del programa trabajo del señor Moyano, figu principalmente la realización d Convención de Estudiantes del que había sido organizada el último; esta idea fué muy bi recibida por la asamblea, de man que es de esperar que en el cu de este año llegue a efectuarse importante proyecto que aunará entusiasmos y las iniciativas de dos los estudiantes del Sur.

El Directorio quedó compuesto la siguiente forma: presidente, señ René Moyano; vice, señor Agus Barrientos; secretario, señor Ram Olivares; tesorero, el señor Schm y directores los señores Jorge Do mínguez, Donke, Bremmer y Fra cisco Rosas; bibliotecaria fué desig nada la señorita Villarroel.

La asamblea aprobó a continuac un voto de aplauso al señor Ves bio González, que ha venido form do parte del Centro desde su fu dación, doce años a esta parte. Ta bién se acordó designar al seño González, junto con el señor L Domínguez como directores hon rios del Centro por los valiosos s vicios prestados a la institución.

Sobre una información

Se nos escribe:

Santiago, 10 de Mayo de 1924.
Señor Director de "La Nación".
Muy señor mío:

En la edición de ayer, el se Abel Saavedra, emite concep tendenciosos a propósito de la U versidad Popular Lastarria y r tivos a las actividades desarr das por esta institución.

Como las aseveraciones del se Saavedra, carecen de fundamen le agradecería se sirviera publi este desmentido:

La Universidad Popular ha he durante el año próximo pasado u labor efectiva, labor que ha s reconocida en diversas ocasiones.

Los cursos del año pasado fuer dictados por los señores: Alfre Lagarrigue, Juan A. Irribarren, s ñorita Graciela Mandujano, Dani Schweizer, Adolfo Meyer, Mar Bunster, etc., etc. Además, las c ses públicas estuvieron a cargo, e tre otros, de los señores Arma Donoso y Fernando García Ol personas todas, cuya recono versación en estas actividades, garantía bastante de eficiencia.

Por acuerdo de los profesores l clases se reanudarán el 1.o de J nio.

Agradecidísimo de esta atenci quedó incondicionalmente a las ó denes de usted.—**Samuel Rider**, s cretario general de la U. P. L.

SEMILLA DE ALFALFA
DEL HUASCO, HIJA DE PROVENCE. NUEVA COSECHA, RECIBIO Y OFRECE ENTREGA INMEDIATA.
ALMACEN DE SEMILLAS
EX-ADOLFO RILLON
MORANDE 720

GRAN REAL ZACION DE TODOS LOS MODELOS IMPORTADOS
EN ABRIGOS, TRAJES SASTRE, VESTIDOS ELEGANTES,
SOMBREROS ADORNADOS Y HORMAS DE LA ESTACION

PARA SEÑORAS A PRECIOS SUMAMENTE REBAJADOS

VESTIDOS en gabardina de pura lana, modelos nuevos, los negro y colores adornados de bordados, gran ocasión $ 99.00
ABRIGOS en "Cheviatte buré" pura lana, colores de moda, adornados de pespuntes de seda, talles 42 al 50, precio inverosímil $ 85.00
ABRIGOS de última creación en lindo terciopelo de lana cincelado, todos colores, cuello y mangas adornados de pieles, talles del 42 al 50, excepcional $ 130.00
BLUSAS en "nubienne" de pura lana, todos colores, hermosos dibujos de alta actualidad, talles 42 al 50 $ 35.00
BATAS en velutina de los Vosgos, impresiones nuevas $ 27.00
BATAS en "nubienne" de lana, todos colores, adornadas con bordados de seda $ 65.00

PARA SEÑORITAS Y NIÑAS

VESTIDOS en muy linda sarga de pura lana, colores de moda, adornados de sesgos de fantasía y bordados, para jovencitas de 13 a 18 años, excepcional $ 79.00
ABRIGOS en mouflon de lana, colores nuevos, muy livianos y abrigadores, para niños de 4 a 8 años, a precios reducidísimos, desde $ 32.00
ABRIGOS en "buré mousseuse" de pura lana, colores de moda, adornados de bolsillos y pespuntes de seda, para niñas de 8 a 12 años, ocasión única, desde $ 55.00
ABRIGOS en "buralaine" modelos de alta novedad, todos colores, para jovencitas de 13 a 18 años, desde $ 70.00
ABRIGOS en lindo terciopelo de lana cincelado, alta novedad, en todos colores, para señoritas de 15 a 18 años, precio único $ 120.00

Sombreros adornados y hormas, todos los modelos rebajados a precios inverosímiles
Sombreros adornados: $ 90, $ 70 y $ 55. Hormas: $ 29, $ 15.90 y $ 9.90.

2.o Piso. Ascensores
CASA FRANCESA

CICLISMO

LAS CARRERAS DE AYER DEL CLUB ARCO IRIS

LOS CLUBS ARCO IRIS Y CENTENARIO SE REPARTEN LOS HONORES DE LA JORNADA

DETALLES Y RESULTADOS GENERALES DE LA REUNION

A pesar del intenso frío reinante, una regular concurrencia se dió cita en la tarde de ayer en el campo del Club Deportivo "Barcelona", a presenciar el desarrollo del interesante programa confeccionado en honor de la delegación ciclista que va a París a los próximos Juegos Olímpicos mundiales.

El programa se inició a las 2.30 P. M. con la prueba para corredores de tercera categoría, carrera por equipos de dos corredores sobre "media hora".

LA PRUEBA INICIAL DE LA TARDE

En medio de un enorme clamorío para los corredores que irán a Francia, se dió comienzo al carnet que anunciara únicamente "La Nación" en sus columnas de ayer.

El juez de partida alínea a los corredores participantes, concursando diez equipos de dos corredores cada uno.

El primer período se caracterizó por la violencia del tren que imprimían los representantes del "Royal", quienes en todo momento mantuvieron la vanguardia. Debido a una rodada, el equipo del "Audax Italiano" pierde media vuelta cuanto iban recorridas seis vueltas. Los representantes de esta entidad despliegan una labor tesonera para recuperar el terreno perdido hasta salir airoso en sus tentativas.

Faltando tres minutos para el término de la primera etapa, se produce un desconcierto entre las filas ciclistas, debido a un fuerte embalaje del team del "Royal", hasta que la situación se normaliza.

La primera llegada provoca interesantes "rushs" que dan por resultado el siguiente desenlace: 1.o Pineda, 2.o Salinas y 3.o Gamboa. La violencia del tren la pueden indicar el recorrido de 7.600 metros.

La segunda etapa se caracteriza por la violencia del tren, pues los competidores van a una franca eliminación, sin contemplar colores. En este período el recorrido aumenta considerablemente, pues todos los equipos se esmeran en obtener un resultado técnico muy halagador.

Después de los trámites y cambios de reglamento, esta etapa finaliza con el siguiente resultado: 1.o Gamboa, 2.o Pineda y 3.o Salinas.

El jurado procede a efectuar el cómputo de rigor, arrojando el siguiente resultado: 1.o equipo del Centenario, compuesto por Manuel Pineda y Manuel Alemany, que recorrieron en la media hora 16 kilómetros, que consideramos muy recomendable.

Los vencedores fueron muy aclamados.

LA CARRERA PARA INFANTILES

Fué una contienda muy simpática que logró entusiasmar a la concurrencia por su interesante curso.

Los infantiles efectuaron el recorrido de 1,200 metros con un estilo impecable, demostrando bastantes condiciones para una victoria destacada en futuras contiendas.

Los colores del "Centenario" se vieron espléndidamente defendidos por Quinteros y Morales, que en los tramos finales tuvieron en expectante situación al público por su clásico embalaje y por la forma excelente como tomaron el viraje.

SEGUNDA CATEGORIA

En esta jornada concursaron siete equipos, entre los mejores elementos con que cuenta esta categoría.

Diremos con toda sinceridad que en raras oportunidades nos había cabido presenciar un desarrollo más interesante, pues todos los corredores sin excepción tuvieron un clásico estilo para arribar al final en buenas condiciones.

Primer período.—El tren fué muy parejo, sobresaliendo en las etapas finales en que cada corredor busca su "colocación" para un feliz resultado. Durante los cambios reglamentarios se aperciben sorpresivas "arrancadas" que no logran alterar la situación de la carrera, pues los reemplazantes con tesonera labor recuperan el terreno perdido momentáneamente.

La campana sorprende al lote cuando era comandado por Estay, quien cede a Contreras por breves instantes para nuevamente situarse a la vanguardia. Estay, que ha tomado muy cerrado el viraje, aventaja a sus tenaces perseguidores y llevando dos máquinas de luz sobre Zunino, finaliza en gran estilo, colocándose tercero Contreras, que en ninguna oportunidad pudo desempeñarse mejor. El recorrido fué de 7,200 metros.

Segundo período.—La violencia de la llegada anterior da margen para que se prosigua con tren fuerte, circunstancias que aprovechan los concursantes para aumentar el recorrido en dos vueltas.

Los concursantes se vieron obligados a ser reemplazados por sus co-equipos, debido a los repentinos embalajes de Gaete, que demostró estar como en sus grandes días. El representante del "Arco Iris" se distancia del lote algo más de veinte metros y prosigue en su obra con un tren sostenido, hasta que los competidores logran emparejarlo; pero después de grandes esfuerzos. En esta maniobra, los equipos del "Royal" y "Centenario" han perdido media vuelta, que recuperan después de una laudable labor de Román y Augusto Banda.

Al anunciarse el toque de la campana, el lote es comandado por Gaete que se mantiene a la vanguardia por largo trecho, pero se ve obligado a violentar su embalaje para lograr situarse vencedor en la meta, precediendo a Contreras que lo persigue con tren fuerte; 3.o Estay. El recorrido fué de 8,000 metros.

Tercera etapa.—El recorrido efectuado de 6,800 metros, es dato sobrado para indicar que los competidores suavizaron notablemente el tren de la carrera. En efecto, los concursantes se alternan en el puesto de puntero sin dar variantes a la prueba.

La campana sorprende a Gaete en el puesto delantero, pero Estay y Cadenasco desde muy atrás hacen amagos a la vanguardia, desalojan al puntero y se van en demanda de la meta en lucha interesante. La lid es denodada, hasta que Estay logra despejar a su competidor por media rueda, arribando tercero Gaete.

El período final.—La violencia del embalaje atenúa un tanto el tren de la carrera, pero se apresura la marcha con respecto a la etapa anterior.

Contreras marcha al frente al anuncio de la campana. Cadenasso sorprende que es un peligro esta acción, y procede con fuerte tren a desalojar al puntero, mas Gaete está atento a la acción y surge desde el fondo como una exhalación, empareja a Cadenasso y ambos traban una lucha emocionante que dura hasta la misma meta, llegando los dos en un hermoso empate. 3.o Contreras. Recorrido en este período: 7,200 metros.

Efectuado el cómputo total, se produce un triple empate entre los equipos del Internacional, Arco Iris y Audax Italiano con siete puntos cada uno. El jurado resuelve que esta situación se defina después de la cuarta carrera.

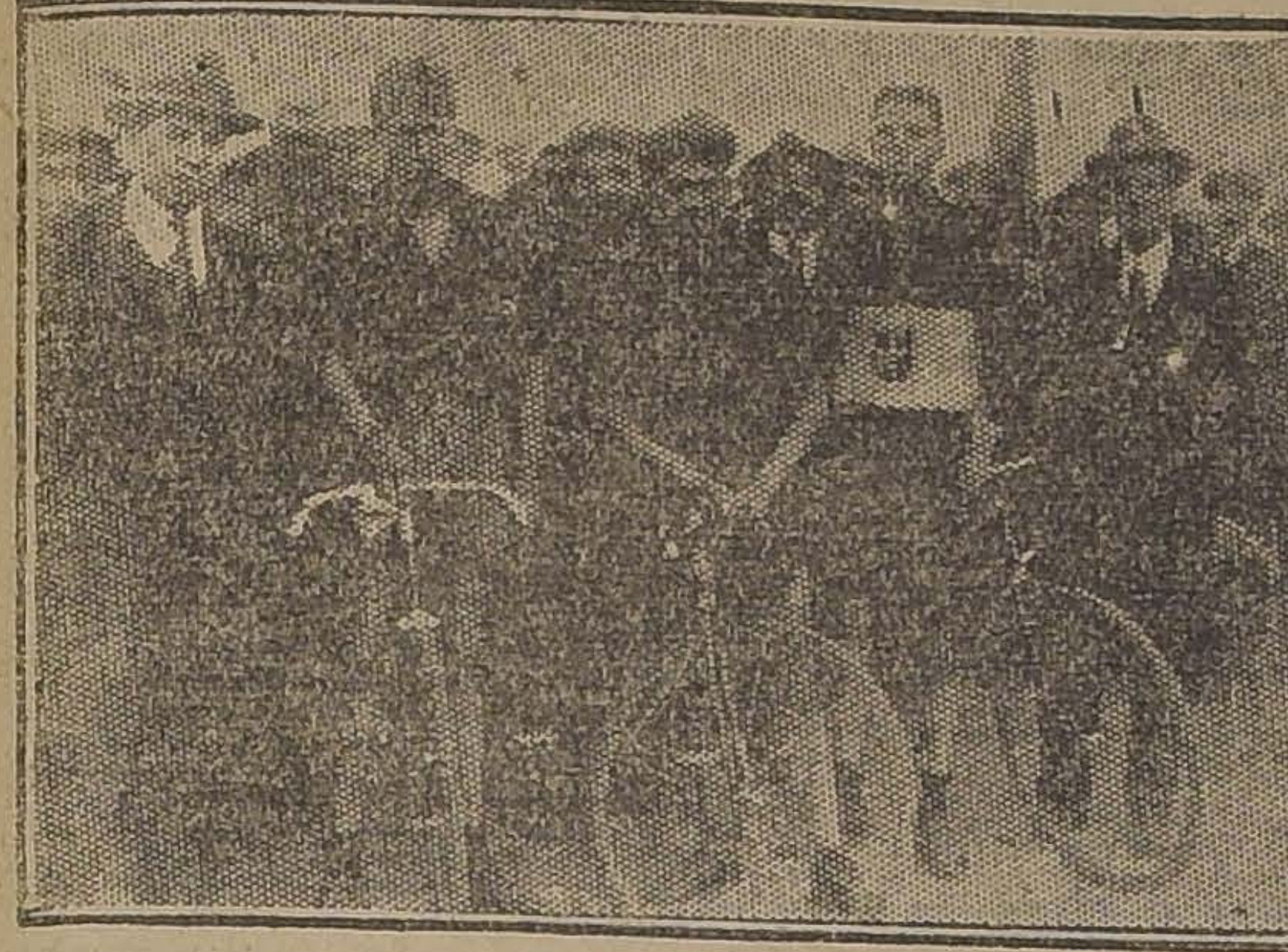

ESTAY, GAETE Y CADENASSO, QUE DEFINIERON LA "HORA" PARA CORREDORES DE SEGUNDA CATEGORIA

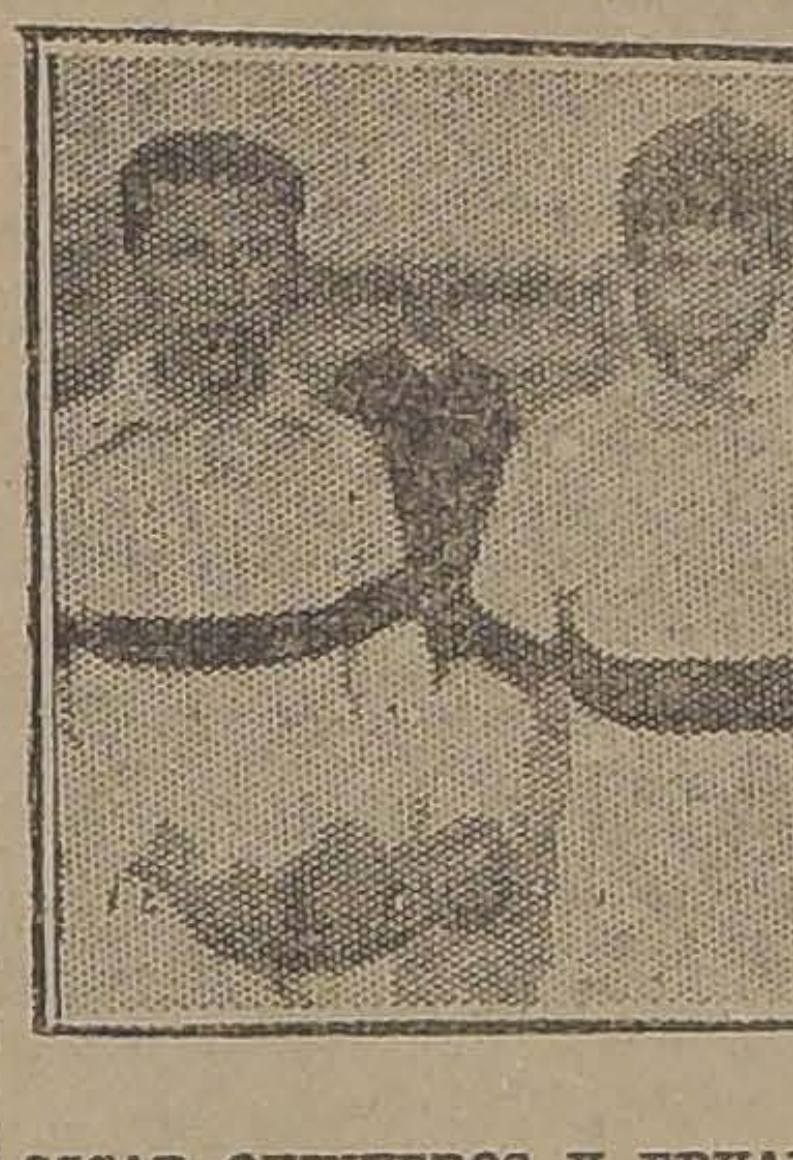

OSCAR QUINTEROS Y EDUARDO MORALES, VENCEDORES EN LA CARRERA PARA INFANTILES

El recorrido total fué de 29,200 metros.

Efectuado el desempate a tres vueltas, se presentan a defender la colocación de sus equipos, los corredores: Cadenasso, Estay y Gaete.

Gaete, dando demostraciones de sus grandes condiciones, aventaja a Cadenasso por una máquina, y tercero Estay en un buen rush final.

LA PRIMERA CATEGORIA

Solamente tres competidores se presentaron a dirimir supremacías en esta prueba, debido a la deserción del resto de los inscritos.

Se dividió en dos períodos que tuvieron un regular desarrollo.

En la primera etapa vencieron en el orden indicado: Saavedra, Nabot y Acevedo.

En el período siguiente triunfaron Nabot, Saavedra y Acevedo.

Se produjo un empate de cuatro puntos entre Nabot y Saavedra, pero el representante del Centenario se encontraba indispuesto para definir, por lo cual el jurado declaró vencedor a Nabot, del Club organizador.

El recorrido en la primera etapa fué de 7,600 metros, y en la segunda de 6,400 metros.

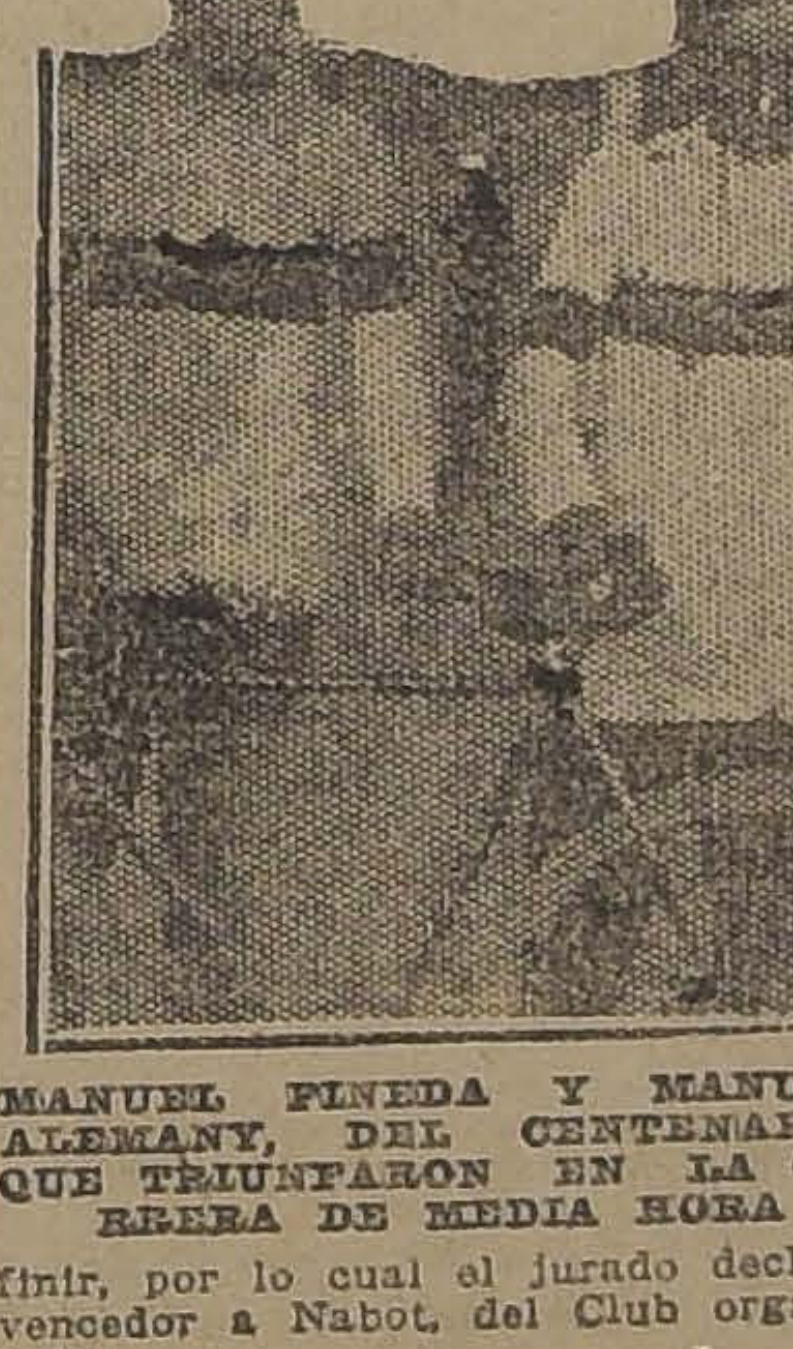

MANUEL PINEDA Y MANUEL ALEMANY, DEL CENTENARIO, QUE TRIUNFARON EN LA CARRERA DE MEDIA HORA

LA PRUEBA DE FONDO PARA CAMPEONES

Desertó Ricardo Bermejo del lote de campeones, pero participaron los aventajados corredores Alejandro Vidal y Francisco del Valle, quienes se midieron en 4,000 metros, que se dividieron en dos etapas.

En la primera etapa venció Vidal, pero Del Valle en la etapa siguiente se impone en gran estilo y aventaja a su contender por media rueda.

RESULTADOS GENERALES

1.a carrera sobre media hora, para 3.a categoría

1.o Equipo del Centenario;
2.o Arco Iris, compuesto por Gamboa-González; y
3.o Equipo del Arco Iris, compuesto por Salinas-González.
Recorrido: 16 kilómetros.

2.a carrera.—1,200 metros.—Infantiles

1.o Oscar Quinteros, Centenario.
2.o Eduardo Morales, Centenario.
3.o N. González, Arco Iris.
Tiempo: 2.32".

3.a carrera.—"Una hora".—Para segunda categoría

1.o Gaete-Moya, Arco Iris.
2.o Cadenasso-Zunino, Audax Italiano.
3.o Estay-Cardona, Internacional.
Recorrido: 29.200 metros.

4.a carrera.—Record de la media hora para seniors

1.o Luis Nabot, Arco Iris.
2.o Augusto Saavedra, Centenario.
3.o Alfonso Acevedo, Royal.
Recorrido: 14 kilómetros.

5.a carrera.—4,000 metros. — Para campeones

1.o Empate de Alejandro Vidal y Francisco del Valle, Centenario.

CLUB CICLISTA INTERNACIONAL.—Cita a junta general y Directorio para hoy a las 9 P. M., en la secretaría.

ATLETISMO

EL TORNEO DEL CENTRO SPORTIVO EL GLOBO

En la tarde de ayer se verificó en la Quinta Normal el torneo atlético inaugural que había organizado este Centro y que obtuvo el éxito esperado.

Damos a continuación los resultados generales:

100 metros: 1.o Carlos López; 2.o Donato Valenzuela; 3.o G. Germain. Tiempo: 13 1|5.

400 metros: 1.o Carlos López; 2.o Donato Valenzuela. Tiempo, 58.

800 metros: 1.o Eduardo Díaz; 2.o Carlos López; 3.o Juan Astete. Tiempo, 2' 14".

1,500 metros: 1.o Edmundo Díaz; 2.o Juan Astete; 3.o Octavio Gómez. Tiempo, 4' 37".

5,000 metros: 1.o Eduardo Díaz; 2.o Juan Astete; 3.o Octavio Gómez. Tiempo, 17' 41".

5,000 metros, marcha con handicap: 1.o I. Luengo; 2.o Luis G. Flores; 3.o E. Rivera. Tiempo, 25' 16".

En la reunión de ayer se comenzó la disputa de una artística Copa, que la ganará el atleta que obtenga el mayor número de puntos en los torneos de la temporada. Ayer se anotó la primera victoria con nueve puntos el señor Eduardo Díaz.

Nuestras felicitaciones al Centro Sportivo El Globo.

PRO - ENVIO A PARIS DEL CORREDOR FLORIDOR CASTILLO

NUMEROSAS COLECTIVIDADES OBRERAS Y DEPORTIVAS SE ADHIEREN A LA COLECTA

El entrenamiento de ayer de la Federación Atlética de Chile

Los anuncios dados a conocer por nuestro diario en sus ediciones últimas sobre la colecta pública que se hará entre los deportistas y trabajadores de la capital para el envío del atleta Floridor Castillo a la Olimpiada Mundial de París, donde disputará la gran carrera de Marathon, han tenido un franco éxito.

Las extraordinarias performances producidas por Floridor Castillo, en el Circuito de Santiago y la carrera a La Cisterna y el record sudamericano de la Marathon batido el 6 de Abril, son pruebas evidentes de que merece representar al país en el próximo gran certamen mundial.

El gremio de suplementeros de Santiago al cual pertenece Castillo, ha sido el primero en lanzar la idea y tiene ya nombrado un comité de propaganda en tal sentido, el que iniciará sus labores hoy en la mañana, después de saber el resultado de la erogación que se hará entre todo el personal, la que promete tener un éxito nunca visto.

Digna de los mejores elogios es la obra de los suplementeros al ayudar a Castillo en los gastos que le demande su viaje al Viejo Mundo, donde va en busca de un laurel para su patria.

Los suplementeros de Santiago han sido los primeros en iniciar el movimiento y el comité para recolectar fondos como también para solicitar una ayuda de las empresas donde ellos trabajan, ha quedado formado por los señores Juan de la Cruz Moraga, Rudecindo Quiroz y Ernesto Concha, por la Sociedad Camilo Henríquez; y Samuel Sánchez y Manuel Sánchez por los suplementeros federados.

Los establecimientos industriales de otros ramos también ya han dado comienzo a su propaganda en favor del envío a París de Floridor Castillo, citando por el momento a los siguientes: Mueblería París, Copiapó 333; Jefe de la erogación, el presidente del Paevo Nurmi, señor Luis Sepúlveda, que ha erogado 10 pesos; Martiniano Becerra, 10 pesos; Víctor Pozo, 5 pesos; Manuel Millar, 5 pesos; Ramón Pozo, 5 pesos.

El señor José Manzano donó 20 pesos y el señor Alberto Quiroz, 10 pesos.

En los Ferrocarriles del Estado está encargado de las erogaciones el presidente del Kolehmainen, señor Wenceslao Doren.

En la Fábrica La República, del señor Escobedo, recibe erogaciones el socio del Kolehmainen señor Luis Silva.

En el barrio Matadero el tesorero del Pietro Dorando, señor Santiago García.

En la Fábrica de Vidrios, San Diego, los señores Samuel y Luis Morales.

Don Euladio Araya en el barrio del Zanjón de la Aguada y Llano Subercaseaux.

En la Fábrica Terraza, de la calle de San Francisco, el vice-presidente del Nurmi, señor Juan Corbari.

En la Fábrica Magnere de Providencia, el señor Julio Chacón.

En la Fábrica The American Shoe Factory, los señores Fernando Acuña y Juan Gálvez Acuña.

En la Fábrica La Nacional, del señor León Dunoguier, los señores Ricardo Ramos y Manuel Gutiérrez.

En los Centros de Box, el señor Roberto Sánchez, San Diego 780.

En el barrio Avenida Matta, entre San Diego y San Ignacio, el señor Gabriel Droguett.

Los deportistas y personas amantes de que este esforzado campeón sea nuestro representante en la Olimpiada de París, pueden pasar a dejar su óbolo de 6 a 7 P. M. en la redacción Deportes de "La Nación" y de 6.30 a 7.30 P. M. en la secretaría de la Federación de Football de Chile, Huérfanos 1062, 3er. piso.

—Hoy Lunes se reunirá el Consejo de la Federación Atlética de Chile, en Huérfanos 1062, a las 7.30 P. M., para preparar en definitiva el programa que se efectuará en el Velódromo Parcelona el 21 del presente.

Se recomienda la asistencia por cuanto hay varios asuntos que resolver.

LOS ENTRENAMIENTOS DE AYER EN EL PARQUE COUSIÑO.—A pesar de la baja temperatura que se notó en la mañana de ayer, una veintena de corredores se presentó a practicar sus entrenamientos en la elipse del Parque Couciño.

Sobresalieron en los 1.500 metros Luis Silva, que marcó 4 minutos 39 segundos.

Armando Dotte, dió cuenta fácil de Pedro Pérez y de varios otros corredores en los 10.000 metros, empleando 35 minutos 21 segundos.

Juan Casanova, como en la vez anterior, salvó los obstáculos con admirable limpieza: cubrió los 5.000 metros en 18 minutos 33 segundos.

Luis Solís, 5.000 metros con obstáculos en 19 minutos 58 segundos.

El corredor infantil del Luis A. Baeza, se vió muy bueno y se cree que no tendrá competidor el 21 en la prueba de 1.000 metros.

CLUB PIETRO DORANDO.— Se ha incorporado a este club el señor Juan Granado en calidad de socio corredor.

Una vez más se hace ver a los socios del Dorando, Nurmi y Kolehmainen que si no cancelan sus cuotas no tomarán parte en las pruebas venideras.

EQUITACION

EL GRAN CONCURSO HIPICO DE AYER EN LOS LEONES

LA ESCUELA DE CABALLERIA SE ADJUDICA DEFINITIVAMENTE LA "COPA KLEIN". — EL SANTIAGO HUNT CLUB, EN POSESION DE LA "COPA LINDENAU". — EL SEÑOR CARLOS MENESES, DEL CLUB SECTOR, TRIUNFA EN EL POSTILLON RACE.

LOS PREMIOS INDIVIDUALES PERTENECEN AL TENIENTE LUIS LENNON, DEL REGIMIENTO CAZADORES, Y AL SEÑOR JUAN INFANTE, DEL SANTIAGO HUNT CLUB

En presencia de una numerosa y distinguida concurrencia, se verificó en la tarde de ayer, en el Estadio de Los Leones, el Concurso Hípico, organizado por el Deutsche Sport Verein, con participación de militares y civiles.

El torneo constituyó un espléndido triunfo, tanto por su aspecto deportivo como social, desarrollándose en el más perfecto orden y en un ambiente de cultura y distinción.

El terreno de las pruebas, cuidadosamente arreglado, dió oportunidad para que la concurrencia presenciara con toda comodidad, las distintas faces de la competencia, y pudiera cerciorarse del espléndido pie en que se encuentra la práctica de la equitación en nuestra capital.

Los obstáculos diseminados en el recorrido y confeccionados ex-profeso en el centro del field, fueron irreprochables.

El Deutsche Sport Verein, no omitió detalles porque su segundo torneo anual, no desmereciera y pueden sentirse orgullosos de su obra. La etapa que ayer honra a las actividades ecuestres nacionales.

La primera prueba

Cinco equipos se presentaron a disputar el concurso inicial, sobre cinco obstáculos, destinado a los Clubs de Paperchase.

Llamó especialmente la atención del público, la espléndida presentación del conjunto del Club Sector, luciendo su nuevo uniforme: sus hermosas cabalgaduras, con piel de zorro en el frontal y los jinetes leva lacre y pantalón blanco, con piel de zorro en el cuello.

Los cinco obstáculos difíciles eran los siguientes: 1.o Corral de ovejas; 2.o valla de un metro sesenta de altura; 3.o tronco de un metro treinta; 4.o triple barrera; 5.o foso con tranca, de tres metros de ancho, por un metro veinte de altura.

Verificado el recorrido individual, el resultado por cada equipo fué el siguiente:

1.o Santiago Hunt Club. — Juan Infante, en Chercan, con 2 faltas; Ignacio Errázuriz, en Tonada, con 3 faltas; Nemesio Vicuña, en Clarín, con 10 faltas, y Roberto Correa C., en Cuprin, con 2 faltas. Total: 17 faltas.

2.o Club Sector Santiago. — Ricardo Lemus, en Fierabrás, con 3 faltas; Cardenio Ramírez, en Palique, con 9 faltas; Carlos Meneses en Jirguerillo, con 4 faltas; Luis Ramírez, en Sectorina, con 7 faltas. Total: 23 faltas.

3.o Deusche Sport Verein.—Elías Yáñez, en Zocalena, con 4 faltas; Alfredo Brand, en Rubio, con 12 faltas; Adolfo 2.o Schlegel, en Margot, con 4 faltas; Erich Strauss, en Homero, con 21 faltas. Total: 41 faltas.

Santiago Paperchase Club. — Alfredo Houston, en Caracol, con 23 faltas; Oscar Silva Leon, en Mynord, con 8 faltas; Isidro Hevia, en Espartano, con 6 faltas; José Palma, en Orcelana, con 14 faltas. Total: 51 faltas.

El Club Nacional de Paperchase presentó sólo dos competidores: los señores, Sergio Lecaros, que conduciendo a Don Fausto, hizo 29 faltas y Samuel Salas, en Cascabel, 6 faltas.

El Santiago Hunt Club quedó por este año en posesión de la copa Lindenau, que en la anterior temporada perteneció al Santiago Paperchase.

Los premios individuales se resolvieron en el siguiente órden:

1.o Señor Juan Infante R., del Santiago Hunt.

2.o Señor Roberto Correa C., del Santiago Hunt.

3.o Señor Ignacio Errázuriz, del Santiago Hunt.

Los desempates dieron lugar a una interesante competencia, entre los señores Infante y Correa, que habían igualado posiciones a dos faltas y entre los señores Ignacio Errázuriz y Ricardo Lémus, que habían empatado a tres faltas.

El público supo estimular en todo momento el esfuerzo de los diestros jinetes, principalmente el conjunto del Santiago Hunt Club, que obtuvo una laboriosa y brillante victoria.

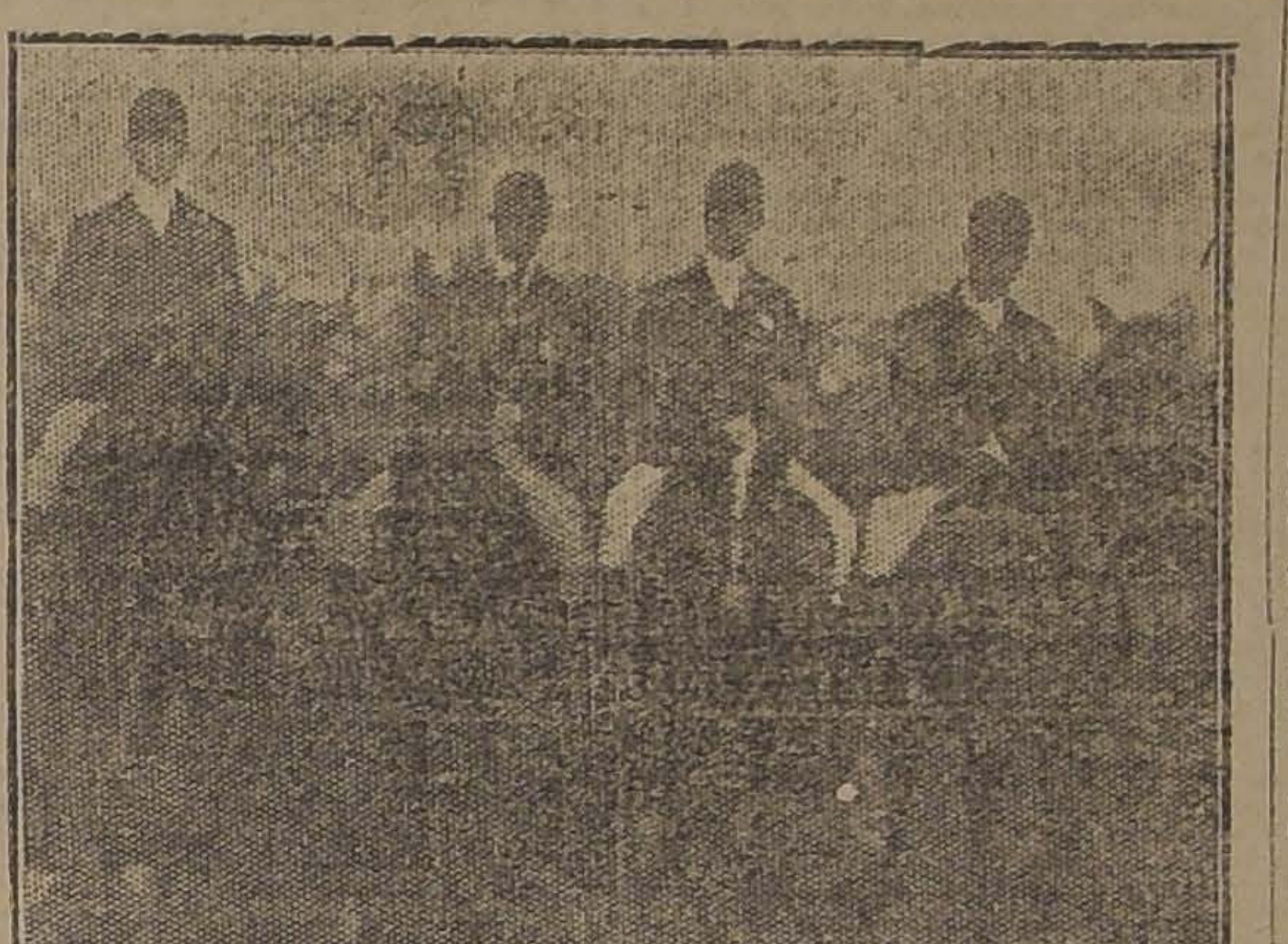

CONJUNTO DEL SANTIAGO HUNT CLUB, QUE SE ADJUDICO LA COPA LINDENAU

La prueba para militares

El hecho de que participaran en este concurso, la mayoría de los oficiales que representaron al país en los Primeros Juegos Olímpicos Latino Americanos, verificado en 1922 en Río de Janeiro, en los cuales se clasificaron campeones del continente, dió especial atractivo e interés a la competencia.

Hicieron acto de presencia los equipos de la Escuela de Caballería, Escuela Militar y Regimiento Cazadores, los cuales rivalizaron en pericia y dominio en el difícil arte de la equitación.

Los resultados generales que indicamos a continuación darán una idea del esfuerzo desplegado por cada uno de los concursantes:

1.o Escuela de Caballería. — Capitán Luis Larenas, internacional, en Zendavesta, con 3 faltas; Teniente Amaro Pérez, internacional, en Salsifí, con 2 faltas; Teniente Julio Silva, internacional, en Burco, con 0 faltas; Teniente Alfonso Balmaceda, en Zonzo, con 2 faltas. Total: 7 faltas.

2.o Regimiento Cazadores. — Mayor E. Deitchler, en Mila, con 12 faltas; Teniente Guillermo Deitchler, en Nila, con 0 faltas; Teniente Guillermo Garín, en Calamito, con 0 faltas; Teniente Luis Lennón, en Zumaque, con 0 faltas. Total: 12 faltas.

3.o Escuela Militar. — Teniente Ernesto Salbach, en Quimera, con 4 faltas; Teniente Guillermo Cood, internacional, en Rondalla, con 7 faltas; Teniente José Gálvez, en Fígaro, con 0 faltas; Teniente Darío Fuentealba, en Sapo, con 4 faltas. Total: 15 faltas.

El Grupo Escala presentó al Teniente, señor José M. Varas, quien dirigiendo a Antinea, obtuvo 3 faltas.

La definición de los premios individuales, dió márgen a una competencia emocionante, entre los Tenientes Silva, Gálvez, Deitchler, Garín y Lennon, que habían empatado a 0 faltas.

Verificada la primera eliminatoria, se clasificó en el puesto de honor el Teniente Lennon, del Regimiento Cazadores, con 0 faltas, quedando eliminado el Teniente Silva, con 6 faltas y el Teniente Garín, con 4 faltas. Los dos restantes igualaron posiciones con 2 faltas.

Para definir el segundo puesto, volvieron a hacer el recorrido los Tenientes Gálvez y Deitchler, salvando nuevamente los obstáculos con toda precisión, con cero faltas.

El jurado estableció una tercera decisión. El Teniente Gálvez supo salir nuevamente airoso, conduciendo al "veterano" Fígaro, en forma irreprochable, en medio de la espectación del público.

El Teniente Deitchler dirigió a "Brisa", con la misma maestría, pero al salvar el tronco la yegua topó con las manos. Por consiguiente, a pesar de haber terminado el recorrido también con cero faltas, por la circunstancia anterior quedó clasificado en el tercer puesto.

El resultado individual, fué en resumen, el siguiente:

1.o Teniente Luis Lennon, del Regimiento Cazadores.

2.o Teniente José Gálvez, de Escuela Militar.

3.o Teniente Guillermo Deitchler, del Regimiento Cazadores.

La Escuela de Caballería, con el triunfo de ayer, queda en posesión definitiva de la Copa Klein, que había obtenido ya en año anterior.

Tanto los representante del equipo vencedor como los del Regimiento Cazadores se hicieron merecedores a los nutridos aplausos que les tributó la concurrencia.

En efecto, su actuación fué brillantísima, digna del prestigio que han logrado conquistar, no sólo en nuestro país, sino que en todo Su América.

El Postillón Race

Se dió término al interesante concurso con esta clásica prueba, para civiles, en que intervinieron cinco competidores.

Inició la competencia el representante del Santiago Hunt Club, señor Juan Infante, conduciendo a Chercán, y de postillón a Chimbaso. Al salvar la valla el postillón la rehusó, en los momentos que el jinete había cubierto el obstáculo. El tirón fué tan violento que el jinete cayó violentamente al suelo, de cabeza, por suerte, sin sufrir consecuencias.

En conformidad al reglamento quedó eliminado.

Correspondió, en seguida, al señor Ignacio Errázuriz, del Santiago Hunt, conduciendo a Tonada-Clarín. Terminó la prueba con 17 faltas.

El Club Sector Santiago presentó a los señores, Ricardo Lémus, entusiasta Presidente del Club y Carlos Meneses. El primero condujo a Palique y Fierabrás, finalizando con 14 faltas, pués los animales rehusaron la valla y el foso con tranca.

El señor Carlos Meneses condujo en forma espléndida a Jilguerillo Doranita, perdiendo dos puntos, sólo en el corral de ovejas. Reveló condiciones inmejorables para esta clase de competencias.

Por último se presentó el representante del Deutscher Sport Verein, señor Adolfo 2.o Schlegel quien, llevando a Margot-Sorpresa finalizó con sólo ocho faltas.

El resultado final fué, en consecuencia, el siguiente:

1.o Carlos Meneses, del Club Sector.

2.o Adolfo 2.o Schlegel, del D. S. V.

3.o Ricardo Lémus, del Club Sector.

La reunión social

Terminadas las pruebas, el jurado procedió al acto de la repartición de premios a los vencedores.

Los valiosos y escogidos estímulos fueron recibidos por los agraciados en medio de los aplausos de la concurrencia.

Acto continuo se siguió en las canchas de tennis, una animada reunión social, aprovechando la presencia de las bandas militares, la que se prolongó hasta avanzadas horas de la tarde.

El Club Ciclista Chacabuco se retira de la dirigente

En la última junta general de esta corporación se resolvió retirarse de la Unión Ciclista de Chile para hacer compañía a los Clubs Cóndor, National Sporting y Unión Deportiva Española, en la nueva corporación que desean formar.

Desde más de 4 años a esta parte el Club Chacabuco había prestado su concurso a la dirigente oficial y gran parte de su auge lo debe a la cooperación que siempre encontró en cada uno de los Clubs que forman la Unión Ciclista de Chile.

FOOTBALL

En la cancha Independencia

Bastante concurrida se vió ayer la cancha que posee la Liga Nacional en la Avenida Independencia, para presenciar los variados lances que debían realizarse conforme al calendario oficial.

El lance entre los poderosos conjuntos del Camilo Henríquez y Juan N. Frías, dirigidos por el señor Dimas Muñoz, fué extremadamente activo, pasando ambas vallas por períodos de gran peligro.

A pesar de todo el empeño puesto por las líneas delanteras, no se abrió el score durante el tiempo reglamentario.

En el preliminar entre los conjuntos del Forlivesi I y Unión San Eugenio I, bajo las órdenes del señor Pedro Suitt, fué un fácil triunfo para los colores del Forlivessi, que se impuso por 5 tantos contra cero.

En la mañana actuaron los segundos cuadros del Camilo Henríquez y Juan N. Frías, venciendo el Frías por dos tantos contra cero.

En el match por la 7.a División, entre los terceros cuadros de los mismos clubs, el resultado fué favorable al Camilo por dos goals contra cero.

Por la Liga Metropolitana

En el campo de juegos que el Barcelona posee en el barrio Independencia, se verificaron ayer varios lances por la competencia de la Liga Metropolitana de Deportes.

En la mañana se midieron los cuartos equipos del Barcelona y Wellington, obteniéndose como resultado un empate a cero tantos.

El lance entre los terceros cuadros del Barcelona y Green Cross no se realizó por ausencia del Green Cross. Pasó el goal reglamentario el primero.

En la tarde se midieron el segundo cuadro del Barcelona y el 1.o del Wellington, venciendo el segundo por 3 tantos contra cero. El primero se presentó con sólo nueve hombres.

A continuación dirimieron supremacías por la serie Copa Prieto, los elencos del club dueño de casa y el Green Cross.

El juego desplegado por ambos fué movido, correspondiéndole a los visitantes abrir la cuenta por intermedio de Aguayo.

Finalizó el primer período con este resultado.

En la segunda parte, los Barceloneses pudieron contrarrestar las continuas arremetidas de sus adversarios y adjudicarse finalmente el triunfo por dos tantos contra uno.

En la cancha del Santiago

Ante una numerosa concurrencia se efectuaron ayer los encuentros anunciados entre los primeros equipos del Santiago y Gimnástico y Carioca 2.o con Santiago 2.o

El primer lance entre estos últimos equipos tuvo un brillante desarrollo, pues la preparación a que se habían sometido todos los jugadores influyó seguramente en que el juego fuera en extremo movido. Tuvo alternativas tan interesantes o más que un match de primera división.

El cuadro del Santiago se impuso al final venciendo por un goal a cero, resultado éste que fué lógico, por cuanto este equipo hizo en todo el partido un juego más eficiente y combinado.

A segunda hora jugaron los primeros elevens del Gimnástico y Santiago, los que mantuvieron a los numerosos aficionados que se habían dado cita en ese terreno, constantemente entusiasmados por el juego desplegado, venciendo por el mismo score anterior de un punto contra cero el espléndido conjunto Recoletano.

En la mañana se verificaron también los partidos oficiales por las Copas Miguel Blanco y Ecuador, entre los terceros y cuartos equipos del Santiago y Carioca, venciendo el cuarto equipo del Santiago por tres goals a cero y empatando los terceros a cero goal.

En el Estadio del Gath y Chaves

Los encuentros oficiales de la Liga Metropolitana fijados en este terreno, obtuvieron ayer el siguiente resultado:

Gath y Chaves I (1) v. Gold Cross I (1).

Gold Cross II (3) v. Gath y Chaves (0).

Gold Cross III (3) v. Gath y Chaves (1).

TENIENTE GODOY JUVENIL (5) v. RICARDO LYON (0).—Ayer se jugó esta partida oficial con el resultado que dejamos consignado.

EXCURSIONISMO

FEDERACION DE EXCURSIONISTAS Y EXPLORADORES DE CHILE.—El Consejo Directivo de esta colectividad se reunirá mañana, a las 9 P. M., en Carmen 197.

GIMNASIA

CURSO NOCTURNO DEL INSTITUTO DE EDUCACION FISICA. — Se invita a todos los jóvenes matriculados a este curso a las clases que funcionan los días Lunes, Miércoles y Viernes, de 9.15 a 10.15 P. M. en Morandé 750.

Las clases empezaron la semana pasada con una matrícula superior a 30 alumnos.

CITACIONES

Centro Deportivo Claramunt y [illegible]—Directorio, para hoy a las 8 P. M. en Huemul 940.

70.000

Lujosa casa recién edificada, 9 piezas, gran hall, galería vidrios, pieza de baño, 3 patios, carros a la puerta, vendo. Diez de Julio, al llegar a Carmen. Tratar: en la esquina, construcción.

13-M

Botiquín de Remedios Homeopáticos de Munyon

Las ventajas y la satisfacción de tener en el hogar un Botiquín Homeopático Casero, nadie puede apreciarlas hasta que no se posee uno de estos valiosos estuches. Ellos son un médico constante para la familia, precisamente donde hay niños que siempre están expuestos a los ataques de las enfermedades.

Además de prestar valiosos servicios, contiene un surtido completo de remedios para los tratamientos de las enfermedades más comunes, como también un interesante folleto indicando la manera y forma de cuidar y tratar al enfermo. El Botiquín Homeopático de Munyon ha representado un papel muy importante, ocupando en millares de casas por mas de media centuria, el lugar de mayor preferencia. Pruébelo y diga adiós a las largas cuentas de médicos y boticarios. Su precio es módico.

Nuestros remedios se venden en las principales farmacias y droguerías.

Solicite nuestra Guía de la Salud a su farmacéutico o directamente a nosotros.

MUNYON'S H. H. REMEDY COMPANY, Scranton, Pa., E. U. A.

NO OLVIDE

Que la Casa más surtida en Chalecos, Bufandas, Camisetas, Calzoncillos, Zapatillas y Petos, todos de pura lana, es

"LA CORBATINERA"

ESTADO 266 — AHUMADA 324

BENGURIA

Lo cura las canas y la calvicie radicalmente, no es tintura. no se deje engañar por otros remedios antes de haber usado el Específico Boliviano Benguria, solo en

Moneda 875, Dr. R. Benguria B., Teléfono 882, Casilla 2426, Santiago

Cañerías

Se compra cañería galvanizada, buena clase de 2", 3" y 4", nueva

OFERTAS A:

CAÑERIAS: CASILLA 2314, SANTIAGO

12-M

LAS CARRERAS DE LA TARDE DE AYER EN EL CLUB HIPICO

PORTHOS SE IMPONE EN BRILLANTE FORMA SOBRE ALMODOVAR, EN EL CLASICO INTERNACIONAL. — GOMA LACA Y MALHARIA ABANDONAN SU CATEGORIA DE PERDEDORES.

RELACION Y RESULTADOS GENERALES DE LAS DIFERENTES PRUEBAS

La tarde fría no fué obstáculo para que la reunión de ayer atrajera a nuestro principal hipódromo una concurrencia desbordante, concurrencia que se justificaba, por el atrayente programa que se realizaría, y muy principalmente por el clásico internacional, que esta vez se presentaba excepcionalmente interesante, dado el hecho de que había congregado un lote de competidores entre los cuales, en verdad, no se podía prescindir de ninguno.

Fué así que cuando llegó su turno a la prueba, se notó una animación extraordinaria en el público, y la concurrencia invadió los jardines interiores para presenciar el desfile de los participantes.

El lote fué detalladamente examinado, y la presencia de Almodovar atrajo las miradas de los miles de espectadores. El crak del año parecía estar hermoso, vivo y su pelaje brillante, eso sí que un poco [illegible] en carne. De los otros Portos indudablemente era el que ofrecía una más hermosa estampa.

La mayoría de las opiniones se las conquistó Almodovar, el que, al cierre de las apuestas, cerró gran favorito, como lo prueba la siguiente cotización final:

	Boletos
Almodovar..	2,364
André Chenier..	1,913
Big Baby..	695
Portos..	684
Ximena..	199
Metternich..	138
Joy Bird..	93
Total..	6,026

Ya en las cintas, enfilados frente a ellas, los siete competidores no tuvieron gran dificultad para ser lanzados en carrera, dándoles el "starter" puerta franca en un buen momento.

Inmediatamente, Portos, que le había correspondido una colocación al centro en las cintas, se replegó sobre la empalizada, adueñándose muy luego del puesto de leader. En seguimiento del hijo de Mustafá se lanzó André Chenier, el que frente a las tribunas, se colocaba a las grupas del puntero, para, en seguida, en la primera curva, tomar resueltamente el mando del pelotón. Entre tanto, en los otros puestos, Metternich, Almodovar, Bib Baby y Joy Bird, cerrando el paso Ximena.

Ya en la recta de los 1,800 metros, André Chenier había puesto dos cuerpos de luz sobre Metternich, al que traía a igual distancia a su vez a Almodovar, mientras los demás competidores desplegaban su acción en el orden expuesto anteriormente, muy agrupados.

En el poste de los 1,600 metros, Metternich se dejó caer sobre Portos, al que, le cedió su colocación sin lucha; pero la recuperaba luego. Cuando giraban el codo de los 1,100 metros, altura en donde Joy Bird surgía del centro del grupo como una exhalación y se colocaba a las grupas de André Chenier, a la vez que Almodovar acortaba la distancia que lo separaba del puntero.

En la recta final, aparecieron André Chenier y Joy Bird empeñados en una reñida lucha por el puesto de honor, lucha que a momentos adquiría caracteres más interesantes.

Frente a las tribunas, el pupilo de Gaviteres rebalsaba la línea de carrera del defensor del Stud Tricolor, el que reaccionaba y lograba recuperar su primitiva colocación.

En ese mismo instante, Portos era sacado a media cancha y lanzado en demanda de los punteros. El ganador del premio Club Hípico, avanzaba descontando terreno con toda seguridad, y su triunfo fué ya aclamado cuando enfrentó las tribunas de segunda clase. Allí ya daba cuenta de André Chenier y Joy Bird, y pasaba al puesto de leader. Almodovar se hacía presente en ese momento; pero en un avance nada peligroso y que lo valía apenas para ocupar el segundo puesto, a 1 1|2 cuerpo de Portos. Tercero, a igual distancia, fué André Chenier. Cuarto, Joy Bird. Quinto Ximena. Sexto Big Baby. Sétimo y último, Metternich.

Tiempo: 2.47 4|5.

La reunión se inició con el Premio Epsom, carrera condicional sobre 2,000 metros, que fué ganada por Todo Ilusión, el que repartió un dividendo absurdo de subido.

La partida se dió en un buen momento, moviéndose el lote en una línea, para luego aparecer Alesia al frente, la que en la recta de los 1,800 metros corría con tres cuerpos en claro sobre Long Long, el que precedía por dos cuerpos a Ramie, la que a su vez aventajaba por 2 cuerpos a Todo Ilusión, mientras al fondo alternaba Praliné. Esta colocación no tuvo mayor variente que el paso de Ramie al segundo puesto a la altura de los 900 metros. Girada la curva final Alesia dió señales de fatiga, siendo alcanzada por Long Long a la vez que Todo Ilusión avanzaba por el lado de los palos y quedaba dueño de la situación doscientos metros antes del disco, el que lo traspuso en acción fácil con 3 1|2 cuerpos de ventaja sobre Sin Duda, que en los tramos finales arrebató el segundo lugar a Long Long, que fué tercero a 2 cuerpos. Cuarto Atorrante, quinto Eudón, sexta Ramie, octava Alesia, penúltimo Marconigrama, última Praliné.

Tiempo: 2.5 3|5.

A una estrecha llegada dió ocasión la segunda carrera, reservada a productos no ganadores, en la que se impuso Gomalaca.

Despachado el lote, se vió a Alnero en el puesto de avanzada, seguido muy de cerca por Sangra, Gomalaca y Zomol, quedando al fondo Indalicio que movió en buenas condiciones y que parece no quiso emplearse en los tramos iniciales, pero luego el pupilo del Limited descontó el terreno perdido y avanzó hasta colocarse en el grupo, quedando entonces último Por Fin, precedido por Masaniela.

En la recta apareció siempre Alnero al frente, el que no tardó en ser asediado por Zomol, que se deslizó por los palos, para luego emparejar posiciones con el puntero. Frente a las tribunas populares, la carrera adquirió mayor interés, pues entró Gomalaca a terciar con los punteros la que en un avance lento, pero seguro, obtuvo la victoria por una cabeza sobre Alnero. Zomol conservó el tercer lugar a 1 1|2 cuerpo, delante de Paitanas, que en los tramos finales avanzó en forma impresionante. Ultimo, lejos, Por Fin. Penúltima Masaniela.

Tiempo: 1.6 2|5.

En la carrera siguiente, también para perdedores, la favorita Korea cayó derrotada por Malharia.

Krasure lució en primer término sus colores al frente, perseguida por Kelso, Korea y Malharia, quedando al fondo Obsequio.

Llegado el lote al último codo, los punteros se abrieron, situación que aprovechó Korea para avanzar por los palos y aparecer en la recta al mando del pelotón, dejando la impresión que sería la ganadora, mas en los tramos finales cayó Malharia sobre ella en un irresistible rush, que le valió para adjudicarse el triunfo por 2 1|2 cuerpos. Tercera a tres cuerpos Ica, delante de Serenísima; quinto Kelso, sexto Obsequio, séptima y última Krasure.

Tiempo: 1.7 2|5.

En una impresionante atropellada final Zapallar hizo suyo el handicap de la 4.a carrera sobre 1,100 metros.

La partida fué ordenada en un momento muy poco oportuno, pues quedaron en las cintas distanciadísimos del lote, Melusine, Fósforo y Juerga. Albaycín y Virgilio hicieron el gasto del tren, entretanto que en los otros lugares alternaban Pegote, Verderón, mientras el resto del pelotón corría agrupado, cerrando el paso a más de 200 metros, Juerga.

En la curva, Albaycín se abrió y quedó Virgilio dueño del campo, apareciendo en la recta cortado tres cuerpos al frente. Frente a las galerías, Pegote avanzó sobre él para dominarlo, entretanto que Zapallar por el centro de la pista descontaba terreno con facilidad pasmosa y cruzaba victorioso la raya con 3|4 de cuerpo de ventaja sobre Fatalist. A igual distancia entró tercero Pegote delante de Virgilio.

Tiempo: 1.6 1|5.

A continuación del clásico vino el Premio "Edecán", sobre 1,800 metros, que se resolvió con el triunfo de Navira, que repartió el dividendo más alto de la tarde, abonando a sus escasos apostadores una cantidad superior a $ 300 por unidad de $ 10.

Alzada la cinta el lote se movió compacto por espacio de ciento cincuenta metros, destacándose a esa altura Camueso al frente del pelotón. El puntero no tardó en tomar dos cuerpos de ventaja sobre Inconstante, el que precedía a Jolly Fellow, Verdot y Gentilhomme, con Gran Piave a la retaguardia.

Sin mayores alternativas se desarrolló la carrera hasta que hubieron girando la última curva, en donde el leader perdió terreno, situación que aprovechó Jolly Fellow para deslizarse por los palos y aparecer en la recta final al frente del pelotón. Las energías le alcanzaron al pupilo de Rodríguez sólo hasta enfrentar las tribunas populares, altura en donde avanzó Gentilhomme, con mucha facilidad al primer puesto, y cuando su triunfo parecía ya asegurado, se vió aparecer a Navira que en medio del asombro general daba cuenta de Gentilhomme, para en seguida batirlo en el disco por medio pescuezo.

El tercer lugar, a dos cuerpos, lo ocupó Grampian, delante de Jorker.

Tiempo: 1 51 3|5.

Un hermoso triunfo para la favorita Pega Pega, constituyó el handicap de velocidad de la tercera carrera. El gasto del tren lo tuvo a su cargo Pimpolla, seguida de Prisca, Albeytar y Pistacho, cerrando el paso Pega Pega.

En la recta Prisca dominó a la puntera, a la vez que Pega Pega avanzaba por los palos y ya al final de las tribunas de tercera, la pupila del Walker estaba al frente del pelotón para cruzar en seguida victoriosa el disco con una ventaja de uno y medio cuerpo sobre Albeytar y Pimpolla que ocuparon el segundo puesto en empate. Cuarto fué Pistacho.

Tiempo: 1. 6 2|5.

Puso término a la reunión el Premio "Ercildourne", en el que se impuso Mentirosa en un cánter.

La puntera fué seguida a dos cuerpos por Go Lady, Polígama, Bricole, Papagayo, y Jaramago, con Fanfarrona en la última línea.

La hija de Baratieri cubrió la distancia sin ver amagado su triunfo en ningún momento y sólo en los tramos finales Ardelión, la puso en apuros, pero logró la pupila del Limited conservar en el marcador 1 cuerpo de ventaja sobre él. A 1|2 cuerpo Bricole ocupó el tercer lugar, delante de Walladay.

Tiempo: 1. 51 1|5.

RESULTADOS GENERALES

PRIMERA CARRERA

Premio EPSOM. — 2,000 metros. — $ 8,500 al 1.o, 700 al 2.o y 350 al 3.o

	G.	P.
1 Todo Ilusión, 46 kilos, por Espectro y Green Cap, del Corral Los Andes, jockey A. Gutiérrez..	102	53
2 Sin Duda, 49.7, R. Olguín	134	79
3 Long Long, 50, N. Ramírez	116	44
4 Atorrante, 50.3, U. Ibarra	152	89
5 Eudón, 56.4, L. Zamora..	333	212
6 Alesia, 43.2, J. Osorio....	133	81
Praliné, 51, R. Ubilla......	60	22
Marconigrama, 46, C. Guerra	126	75
Ramil, 43, P. Silva. . . .	66	53
	1222	708

Ganado por tres y medio cuerpos; el tercero a dos cuerpos.

Tiempo: 2.5 3|5.

No corrieron: Tarnopol, 5-; Tómbola, 45, Tartana, 43.

Dividendos de Tribunas. — Unidad de 10 pesos:

Ganador de T. Ilusión. . . .	$ 107.80
Placé de id..	39.00
Id. de Sin Duda.	29.50
Id. de Long Long.	44.90

Dividendos de Galerías. — Unidad de 5 pesos:

Ganador de T. Ilusión.. . . .	$ 61.80
Placé de id..	15.30
Id. de Sin Duda.	16.70
Id de Long Long..	24.50

Dividendos de Viña del Mar.—Unidad de 5 pesos:

Ganador de T. Ilusión. . . .	$ 72.00
Placé de id..	16.90
Id. de Sin Duda..	13.00
Id. de Long Long..	24.00

SEGUNDA CARRERA

Premio ESPECTRO.— 1,100 metros. —$ 4,000 al 1.o, 800 al 2.o y 400 al 3.o

	G.	P.
1.Gomalaca, 52.5 kilos, 2 años, por Danzig y Royal Flush, del señor Av. Muñoz, jockey J. Vergara.	768	503
2 Alnero, 54, S. Villanueva..	848	573
3 Zomol, 54.4, A. Molina. .	509	383
4 Paitanas, 51, N. Ramírez..	23	15
5 Evohé, 51, P. Rebolledo....	72	61
6 Peña Blanca, 49.2, M. Aranda..	31	28
Indalicio, 54, G. Guerra.....	227	148
Por Fin, 51, O. Godoy. . .	10	7
Marianela, 49, S. Droguett..	9	9
Sangra, 52.3, O. Contreras..	78	86
	2575	1813

Ganado por una cabeza; el 3.o a uno y medio cuerpo.

Tiempo: 1.6 2|5.

No corrieron: Labrador, 54; Lairo, 54; Zancajo, 54.

Dividendos de Tribunas. — Unidad de 10 pesos:

Ganador de Gomalaca. . . .	$ 30.20
Placé de id..	11.10
Id. de Zomol..	11.50
Id. de Alnero..	11.00

Dividendos de Galerías. — Unidad de 5 pesos:

Ganador de Gomalaca... . . .	$ 12.30
Placé de id..	5.70
Id. de Alnero..	5.90
Id. de Zomol..	6.00

Dividendos de Viña del Mar.—Unidad de 5 pesos:

Ganador de Gomalaca. . . .	$ 13.10
Placé de id..	5.60
Id. de Alnero..	5.70
Id. de Zomol..	5.80

TERCERA CARRERA

Premio ECLAIR II.—1,100 metros.— $ 4,000 al 1.o, 800 al 2.o y 400 al 3.o

	G.	P.
1 Malharia, 52 kilos, 2 años, por Pibe y Delfa, del señor S. Polloni, jockey M. Núñez	666	331
2 Korea, 49.5, M. Aranda. . .	1710	807
3 Ica, 52, G. Guerra. . .	263	193
4 Serenísima, 49.7, N. Ramírez..	201	133
5 Kelso, 51, L. A. Soto. .	123	71
6 Obsequio II, R. Ubilla. .	55	31
7 Krasure, 52.4, P. P. Quezada..	61	51
	3079	1617

Ganado por dos y medio cuerpos; el tercero a tres cuerpos.

Tiempo: 1.7 3|5.

No corrieron: Bat, 54; El Buin, 54; Lontué, 54; Crimosa, 52; Jineta, 52; Zarabanda, 52.

Dividendos de Tribunas. — Unidad de 10 pesos:

Ganador de Malharia.	$ 41.60
Placé de id..	14.80
Id. de Korea..	12.00

Dividendos de Galerías. — Unidad de 5 pesos:

Ganador de Malharia..	$ 20.60
Placé de id..	7.70
Id. de Korea..	6.40

Dividendos de Viña del Mar.—Unidad de 5 pesos:

Ganador de Malharia..	$ 30.40
Placé de id..	8.50
Id. de Korea..	6.30

CUARTA CARRERA

Premio ETIQUETA.—1,100 metros.— $ 3,500 al 1.o, 700 al 2.o y 350 al 3.o

	G.	P.
1 Zapallar, 52 kilos, 6 años, por Pioneer y Azalea, del Stud Constancia, jockey Alf. Silva..		
2 Fatalist, 44.8, J. Pinto....	932	499
3 Pegote, 55.5, V. Jara......	354	270
4 Virgilio, 51, L. Bravo.....	264	140
Melusine, 58, J. M. Baeza..	740	823
Jules Duprés, 57, A. Molina	409	319
Juerga, 55, U. Ibarra. . .	348	174
Albaycín, 51, P. P. Quezada	332	219
Farrutín, 50.4, M. Núñez. .	91	72
Landry, 50, N. Ramírez. .	251	154
Fósforo, 48, A. Gutiérrez..	31	31
Alacrán, 44, C. Guerra. .	176	127
Verderón, 43, P. Silva. . .	148	112
	308	193
	4379	2636

Ganado por tres cuartos de cuerpo; el tercero a tres cuartos de cuerpo.

Tiempo: 1.6 1|5.

No corrieron: Variable, 51; Fácil, 47.

Dividendos de Tribunas. — Unidad de 10 pesos:

Ganador de Zapallar... . . .	$ 42.30
Placé de id..	19.80
Id. de Fatalist..	28.10
Id. de Pegote..	44.80

Dividendos de Galerías. — Unidad de 5 pesos:

Ganador de Zapallar..	$ 24.30
Placé de id..	9.90
Id. de Fatalist..	15.20
Id. de Pegote..	16.80

Dividendos de Viña del Mar.—Unidad de 5 pesos:

Ganador de Zapallar. . . .	$ 21.30
Placé de id..	10.10
Id. de Fatalist..	21.40
Id. de Pegote..	16.60

QUINTA CARRERA

Premio INTERNACIONAL (clásico) —2,600 metros. — $ 20,000 al 1.o, 4 mil al 2.o y 2,000 al 3.o

	G.	P.
1 Portos, 56 kilos, 3 años, por Mustafá y Agua Santa, del señor L. Lamolliatte, jockey V. Jara. .	684	230
2 Almodóvar, 56, A. Molina	2364	763
3 A. Chenier, 56, R. Hernández..	1913	684
4 Joy Bird, 56, G. Guerra..	93	47
Big Baby, 60, H. Ramírez..	695	352
Ximena, 58, J. Vergara. .	199	128
Metternich, 56, L. Bravo. .	138	87
	6026	2291

Ganado por uno y medio cuerpo; el 3.o a uno y medio cuerpo.

Tiempo: 2.47 4|5.

Dividendos de Tribunas. — Unidad de 10 pesos:

Ganador de Portos.	$ 85.50
Placé de id..	33.20
Id. de Almodóvar..	17.00

Dividendos de Galerías. — Unidad de 5 pesos:

Ganador de Portos....	$ 44.00
Placé de id..	13.10
Id. de Almodóvar..	9.20

Dividendos de Viña del Mar.—Unidad de 5 pesos:

Ganador de Portos..	$ 40.20
Placé de id..	15.20
Id. de Almodóvar..	9.40

SEXTA CARRERA

Premio EDECAN.—1,800 metros. — $ 4,000 al 1.o, 800 al 2.o y 400 al 3.o

	G.	P.
1 Navira, 46 kilos, 6 años, por Viraró y Navy, del señor J. Borda, jockey C. Guerra	179	127
2 Gentilhomme, 55, A. Molina	2138	1058
3 Grampián, 50.4, A. Nieto..	350	187
4 Yorker, 52.5, J. Vergara..	661	238
Inconstante, 57, L. Zamora..	550	266
Jolly Fellow, 54, L. Bravo..	643	385
Percala, 54, M. Núñez. .	318	186
Camueso, 49.4, A. Gutiérrez	300	158
Papamoscas, 49, J. Osorio..	177	120
Omikrón, 48.2, P. Rebolledo	316	183
Verdot, 46, P. Silva.	322	192
Piave, 47.3, O. Contreras. .	197	125
	6151	8385

Ganado por medio pescuezo; el tercero a uno y medio cuerpo.

No corrieron: Kansas, 51; [illegible], 57; Long Long, 48; Honolulu, [illegible].

Tiempo: 1.51 3|5.

Dividendos de Tribunas. — Unidad de 10 pesos:

Ganador de Navira.	[illegible]
Placé de id..	[illegible]
Id. de Gentilhomme..	[illegible]
Id. de Grampián. . . .	[illegible]

Dividendos de Galerías. — Unidad de 5 pesos:

Ganador de Navira... . .	[illegible]
Placé de id..	[illegible]
Id. de Gentilhomme.	[illegible]
Id. de Grampián. . . .	[illegible]

Dividendos de Viña del Mar.—Unidad de 5 pesos:

Ganador de Navira....	[illegible]
Placé de id..	[illegible]
Id. de Gentilhomme.	[illegible]
Id. de Grampián. . . .	[illegible]

SETIMA CARRERA

Premio ERCILDOUNE. — 1,100 metros.—$ 3,500 al 1.o, 700 al 2.o y [illegible] al tercero.

	G.	P.
1 Pega Pega, 58 kilos, 5 años, por Pirapó y Avellana, del señor J. L. Walker, jockey A. Molina....	1814	[illegible]
2 Pimpolla, 52, R. Olguín....	618	[illegible]
2 Albeytar, 49.5, L. Bravo..	[illegible]	[illegible]
4 Pistacho, 60, J. Vergara..	1245	[illegible]
Prisca, 53, P. Silva. . . .	[illegible]	[illegible]
Predilecta, 52, G. Guerra....	[illegible]	[illegible]
Náufrago, 45, J. Pinto. . .	[illegible]	[illegible]
La Nuez, 44, J. Ozorio. . .	153	[illegible]
	6811	[illegible]

Ganado por uno y medio cuerpo; [illegible] segundos en empate.

Tiempo: 1.6 2|5.

No corrió Halagüeña, 58.

Dividendos de Tribunas. — Unidad de 10 pesos:

Ganador de Pega Pega......	[illegible]
Placé de id..	[illegible]
Id. de Albeytar..	[illegible]
Id. de Pimpolla..	[illegible]

Dividendos de Galerías. — Unidad de 5 pesos:

Ganador de Pega Pega......	[illegible]
Placé de id..	[illegible]
Id. de Pimpolla..	[illegible]
Id. de Albeytar..	[illegible]

Dividendos de Viña del Mar.—Unidad de 5 pesos:

Ganador de Pega Pega......	[illegible]
Placé de id..	[illegible]
Id. de Pimpolla..	[illegible]
Id. de Albeytar..	[illegible]

OCTAVA CARRERA

Premio ETOLO.— 1,800 metros. — $ 4,000 al 1.o, 800 al 2.o y 400 al [illegible]

	G.	P.
1 Mentirosa II, 47 kilos, 3 años, por Baratiere y Memoir, del Stud Limited, jockey Alf. Silva.	1249	[illegible]
2 Ardellón, 50.4, J. M. Baeza	1225	[illegible]
3 Bricole, 52.3, L. Bravo....	519	[illegible]
4 Welladay, 62, A. Molina..	1328	[illegible]
Papagayo, 55.3, L. Zamora..	374	[illegible]
Jaramago, 50.8, Ar. Silva....	344	[illegible]
Fanfarrona, 49.8, L. Gurmán	468	[illegible]
Go Lady, 47.3, O. Contreras	347	[illegible]
Insaciable, 46, U. Ibarra....	757	[illegible]
Polígama, 44.2, C. Guerra....	518	[illegible]
Electron, 44, J. Pinto. . .	446	[illegible]
	8116	[illegible]

Ganado por un cuerpo; el tercero a uno y medio cuerpo.

Tiempo: 1.51 1|5

No corrieron: Echekaite, 45; Hidalgo, 44.

Dividendos de Tribunas. — Unidad de 10 pesos:

Ganador de Mentirosa. . . .	[illegible]
Placé de id.	[illegible]
Id. de Ardellón..	[illegible]
Id. de Bricole..	[illegible]

Dividendos de Tribunas. — Unidad de 5 pesos:

Ganador de Mentirosa	[illegible]
Placé de id..	[illegible]
Id. de Ardellón..	[illegible]
Id. de Bricole..	[illegible]

Dividendos de Viña del Mar.—Unidad de 5 pesos:

Ganador de Mentirosa. . . .	[illegible]
Placé de id..	[illegible]
Id. de Ardellón..	[illegible]
Id. de Bricole....	[illegible]

Calidad y Economía
$1.80
Cigarrillos
BUCKINGHAM
Egipcios

LAS CARRERAS DE LA MAÑANA DE AYER EN EL HIPODROMO CHILE

Bastante concurrido se vió este hipódromo en su reunión de ayer. El día nublado pero no frío contribuyó a que la fiesta se desarollara con éxito.

En el Premio Zunir que dió principio al meet se impuso en buena forma Xenops.

Por causa de la neblina imperante a esa hora el desarollo de la carrera no se vió sino solamente cuando el lote desembocó en la recta, en la que apareció al frente Xenops perseguida de Garonne, Grenoble y Catacumba. Con la sola variante del retroceso de Garonne al cuarto puesto llegaron a la meta, aventajando Xenops a Grenoble por un cuerpo y éste a Catacumba por un pescuezo. Cuarta Garonne.

Tiempo, no se tomó.

En la segunda carrera premio Zepelín se impuso fácil Zain, cotizado con razón gran favorito.

Aristocrat y Amorose se alternaron en el puesto de peligro, quedando a continuación Redward y Zain. Pisada la tierra derecha, no tardó Zain en pasar al frente, mientras los punteros retrogradaban al fondo, pasando a perseguir al pupilo de Carlos Gómez, Redward y Holgazán. Zain sin enemigos con quienes luchar llegó al disco con tres cuerpos de ventaja sobre Redward que precedió por [illegible] a Holgazán.

Tiempo: 1.'14" 3|5.

Haciendo una carrera completamente contradictoria, se impuso fácil y casi punta a punta Richmond en el Premio Zorzal.

Levantadas las huinchas, Pasajero lució breve trecho sus colores al frente, siendo sustituído por Richmond quedando a continuación Gran Maestre, Limávida y Pasajes, cerrando la marcha Iverdun. El leader con toda holgura llegó al disco con un cuerpo de ventaja sobre Gran Maestre que precedió por uno y medio a Limávida. Cuarto Taglioni.

Tiempo: 1' 14".

El Premio Zona corrido a continuación, se lo adjudicó fácil Job, que pagó un apreciable dividendo.

Ordenado el movimiento encabezaron el pelotón Pica, Job, Lírica y Tronador, quedando a la retaguardia Pasajero con Mulata. Poco antes de jirar la curva de los 900 metros Job dominó a Pica, y metros más adelante Latorre pasó al segundo puesto quedando entonces tercero Lírica, cuarto Pica y quinto Tronador.

Job giró la tierra derecha con dos cuerpos de luz sobre sus perseguidores, de los cuales el único que hizo algo fué Lírica, que aunque descontó tereno, tuvo que conformarse con el segundo puesto a dos cuerpos del puntero. El tercer lugar, a un cuerpo, lo obtuvo Pica, delante de Pasajero.

Tiempo: 1' 13" 2|5.

Fatalist hizo suyo el premio Zizi que ocupaba el quinto lugar en el programa.

Dada la partida, Variable picó al frente seguido por Besarabia, Fatalist y Matango, quedando al fondo Guernsey, Poruña y Azpeitia en el mismo orden. Como a los cien metros corridos Besarabia pasó al puesto de leader hostilizada por Fatalist que precedía a Matango. Fatalist no le dió tregua a la pupila del Pitico girando casi apareados la curva final para una vez en la recta pasar al frente. Al final de las galerías surgió desde el fondo Guernesey, y aunque acortó mucho la distancia que le traía el puntero, tuvo que conformarse con el segundo puesto a tres cuartos de cuerpo del hijo de Hassard. El tercer puesto lo conservó a dos cuerpos Besarabia, delante de Poruña.

Tiempo 1' 13".

En el premio Zona que servía de base al meet, se impuso en buena forma Pintura.

Levantadas las cintas Agosto se destacó al frente perseguido a tres cuerpos por Pintura, viniendo a continuación Pillullo, Redondilla, Isócrates y Emily, quedando más o menos distanciado al fondo y casi apareados Saint George y Tarnopol. Los bríos del leader sólo le duraron hasta la curva final, altura a que pasó al frente Pintura, al mismo tiempo que Emily y San George mejoraban de colocación. La pupila de Sandoval descontó bastante terreno, pero fué incapaz de darle alcance a Pintura que la aventajó por dos cuerpos. El tercer lugar a un cuerpo lo logró Saint George delante de Isócrates.

Tiempo: 2' 3|5".

Puso término a la reunión el Premio Zíngara, en el que obtuvo una laboriosa victoria, Caledonia, que pasa por un excelente período.

Caledonia se destacó al frente hostilizada en todo momento por Ellita, quedando al fondo Malesherbes, que se movió mal. Este último poco a poco fué descontando el terreno perdido, y al jirar la curva venía a los flancos de la puntera. Frente a las populares, el pupilo del Argentino llevó un recio ataque a Caledonia, la que a rigor de látigo logró aventajarlo por media cabeza. El tercer puesto, a 3 cuerpos, lo consiguió Peyuco delante de Ellita.

Tiempo: 1' 13" 3|5.

RESULTADOS GENERALES

PRIMERA CARRERA

Premio YUNIR. — 1,200 metros. — $ 1,500 al 1.o, 300 al 2.o y 150 al 3.o

	G.	P.
1 Xenops, 56 kilos, 4 años, por Olascoaga y Aldivia, del Stud San Marcial, jockey J. Bernal... . .	811	222
2 Grenoble, 45, M. Zúñiga..	113	77
3 Catacumba, 50, A. Garay..	107	63
4 Garonne, 60 C., Pombet....	687	443
Elau, 54, E. Rebolledo. . . .	51	28
Cabro, 50, C. Santander....	82	41
Argentinita, 55, R. Olguín..	216	126
Jamaique, 52, A. Sánchez....	17	17
Dame de Coeur, 49, O. Contreras..	92	73
Safira, 48, J. Osorio. . . .	323	236
Sastre, 47, R. Vidal. . . .	67	62
Grignon, 44, C. Santelices..	111	67
Jason, 42, J. Cifuentes. . .	26	25
	2218	1475

Ganado por medio cuerpo; el 3.o a cabeza.

Tiempo: no se tomó.

No corrieron: Florito, 46; Farrista, 13.

Dividendos de Tribunas. — Unidad de 5 pesos:

Ganador de Xenops.	$ 32.00
Placé de id..	12.20
Id. de Grenoble..	25.90
Id. de Catacumba. . . .	30.50

Dividendos de Galerías. — Unidad de 2 pesos:

Ganador de Xenops.	$ 16.70
Placé de id..	5.50
Id. de Grenoble.	7.50
Id. de Catacumba. . . .	8.10

Dividendos de Viña del Mar.—Unidad de 5 pesos:

Ganador de Xenops.	$ 33.90
Placé de id..	11.60
Id. de Grenoble..	18.70
Id. de Catacumba..	39.90

SEGUNDA CARRERA

Premio ZEPELIN. — 1,200 metros.— $ 1,500 al 1.o, 300 al 2.o y 150 al 3.o

	G.	P.
1 Zain, 54 kilos, 3 años, por El Tango y Molly White, del señor C. A. Gómez, jockey R. Ubilla.	1035	559
2 Redward, 46, C. Santander	146	96
3 Holgazán, 44, J. Guajardo	80	61
4 Gallilon, 50, L. Guzmán..	452	332
Georgette, 59, L. Carrasco..	42	16
Espadaña, 51, R. Olguín. .	180	107
Ferrocarrilero, 49, A. Garay	135	92
Larva, 47, M. Zúñiga.......	150	114
Glenley, 45, J. Guajardo....	140	108
Cardal, 45, I. Muñoz. . . .	25	26
Aristocrat, 43, J. Pinto.....	97	70
Amorosa, 40, J. Cifuentes...	320	197
	2752	1759

Ganada por tres cuerpos; el 3.o a dos cuerpos.

Tiempo: 1.14 3|5.

No corrieron: Tumbe, 51; Goleta, 50.

Dividendos de Tribunas. — Unidad de 5 pesos:

Ganador de Zain..	$ 12.00
Placé de id..	7.70
Id. de Redward...	20.20
Id. de Holgazán.	28.90

Dividendos de Galerías. — Unidad de 2 pesos:

Ganador de Zain..	$ 5.00
Placé de id..	3.20
Id. de Redward..	6.90
Id. de Holgazán..	10.40

Dividendos de Viña del Mar.—Unidad de 5 pesos:

Ganador de Zain..	$ 15.20
Placé de id..	[illegible]
Id. de Redward..	13.80
Id. de Holgazán..	41.50

TERCERA CARRERA

Premio ZORZAL.—1,200 metros. — $ 1,500 al 1.o, 300 al 2.o y 150 al 3.o

	G.	P.
1 Richmond, 56 kilos 4 años, por Last Reason y Grosella, del señor G. Campos, jockey M. Núñez.	664	404
2 Gran Maestre, 53.7, S. Villanueva.	691	466
3 Limávida, 51, P. Bañados	273	155
4 Taglioni, 53, R. Ubilla....	524	332
Copón, 61, E. Canales.....	58	87
Papirote, 60, C. Pombet . .	423	287
General Gouch, 54, M. Silva	198	123
Iverdún, 54, G. Guerra.....	524	323
Güira, 50, C. Santelices . .	406	243
Ilusa, 50, M. Vergara... . .	158	122
Pasajes, 48, J. Osorio... .	132	104
Morgiana, 44, R. Vidal. . .	279	244
Boca Negra, 42, C. Santelices	292	169
	4392	2817

Ganado por un cuerpo; el 3.o a uno y medio cuerpo.

Tiempo: 1.14.

No corrieron: Elkington, 49; Hoholulu, 48.

Dividendos de Tribunas. — Unidad de 5 pesos:

Ganador de Richmond. . . .	$ 28.30
Placé de id..	11.60
Id. de Gran Maestre... . .	10.70
Id. de Limávida. . . .	22.20

Dividendos de Galerías. — Unidad de 2 pesos:

Ganador de Richmond. . . .	$ 18.00
Placé de id..	6.80
Id. de Gran Maestre.. ..	4.50
Id. de Limávida. . . .	10.60

Dividendos de Viña del Mar.—Unidad de 5 pesos:

Ganador de Richmond. . . .	$ 81.30
Placé de id..	18.60
Id. de Gran Maestre..	8.80
Id. de Limávida..	11.20

CUARTA CARRERA

Premio ZORRO. — 1,500 metros.— $ 1,500 al 1.o, 300 al 2.o y 150 al 3.o

	G.	P.
1 Job, 45 kilos, 4 años, por Last Reason y Olita, del señor E. Molina, jockey J. Pinto..	207	268
2 Lírica, 52, J. Osorio	434	260
3 Pica, 55, M. Núñez	796	408
4 Pasajero, 54, R. Ubilla ..	186	167
General, 60, C. Pombet.. ..	494	293
Madagascar, 59, M. Gamboa	420	227
Grand Prix, 54, E. Rebolledo..	1364	629
Activo, 50, A. Villagra.....	106	75
Mulato, 49, O. Contreras....	480	296
Tronador, 46, A. Sánchez....	408	335
Latorre, 46, R. Vidal........	136	53
	5121	2957

Ganado por dos cuerpos; el 3.o a un cuerpo.

Tiempo: 1.13 2|5.

No corrieron: Costo, 49; Anémona, 47.

Dividendos de Tribunas. — Unidad de 5 pesos:

Ganador de Job.	$ 75.10
Placé de id..	15.80
Id. de Lírica..	16.10
Id. de Pica..	12.10

Dividendos de Galerías. — Unidad de 2 pesos:

Ganador de Job..	$ 26.10
Placé de id..	7.30
Id. de Lírica..	5.50
Id. de Pica..	6.20

Dividendos de Viña del Mar.—Unidad de 5 pesos:

Ganador de Job..	$ 72.80
Placé de id..	20.70
Id. de Lírica..	15.00
Id. de Pica..	20.30

QUINTA CARRERA

Premio ZIZI —1,200 metros.— 1,500 pesos al 1.o, 300 al 2.o y 150 al 3.o

	G.	P.
1 Fatalist, 43 kilos, 5 años, por Hassard y Fateful, del del Stud Rerona, jockey J. Pinto..	1025	503
2 Guernsey, 43, C. Guerra..	433	183
3 Besarabia, 51, O. Contreras	1024	506
4 Poruña, 49, M. Núñez....	565	286
Matango, 62, C. Pombet....	510	253
Azpeitia, 53, P. Quezada....	285	187
Variable, 50, A. Sánchez......	678	375
La Prensa, 46, J. Osorio....	487	263
	5007	2521

Ganado por tres cuartos de cuerpos; el 3.o a dos cuerpos.

Tiempo: 1.13.

No corrieron: Billy White, 57; Zapallar, 54; Indino, 48; Golosina, 42.

Dividendos de Tribunas. — Unidad de 5 pesos:

Ganador de Fatalist.	$ 22.00
Placé de id..	8.60
Id de Guernsey.	14.80
Id. de Besarabia..	8.50

Dividendos de Galerías. — Unidad de 2 pesos:

Ganador de Fatalist..	$ 7.30
Placé de id..	3.10
Id. de Guernsey..	5.10
Id. de Besarabia	3.10

Dividendos de Viña del Mar.—Unidad de 5 pesos:

Ganador de Fatalist.	$ 28.20
Placé de id..	10.60
Id. de Guernsey..	11.10
Id. de Besarabia..	9.90

2 Emily, 59, A. Nieto. . . .	1004	438

SEXTA CARRERA

Premio ZONA. — 1,900 metros. — $ 2,500 al 1.o, 500 al 2.o y 250 al 3.o

	G.	P.
1 Pintura, 49 kilos, 4 años, por Pirapó y Semifusa, del señor A. Martínez, jockey R. Olguín....	1539	677
3 Saint George, 48, G. Guerra..	918	514
4 Isócrates, 41, J. Guajardo..	119	68
Redondilla, 57, S. Villanueva	795	332
Tarnopol, 46, P. Silva. . .	883	304
Pillullo, 45, A. Sánchez . .	110	62
Agosto, 44, R. Vidal. . . .	252	164
Euclid, 40, C. Guerra. . .	283	163
	5903	2792

Ganado por dos cuerpos; el tercero a tres cuerpos.

Tiempo: 2 3|5.

No corrieron: Papamoscas, 53; Velada, 43.

Dividendos de Tribunas. — Unidad de 5 pesos:

Ganador de Pintura...	$ 17.30
Placé de id..	7.50
Id. de Emily..	8.90
Id. de S. Geroge..	9.60

Dividendos de Galerías. — Unidad de 2 pesos:

Ganador de Pintura..	$ 7.30
Placé de id..	3.10
Id. de Emily..	3.80
Id. de S. George..	3.70

Dividendos de Viña del Mar.—Unidad de 5 pesos:

Ganador de Pintura.	$ 17.40
Placé de id..	7.90
Id. de Emily..	9.90
Id. do S. George..	9.90

SETIMA CARRERA

Premio ZINGARO. — 1,200 metros. —$ 1,500 al 1.o, 300 al 2.o y 150 al 3.o

	G.	P.
1 Caledonia, 50 kilos, 4 años, por Burgomaster y Marcha, del Stud Botafogo, jockey R. Olguín..	1234	307
2.Malesherbes, 53, G. Guerra..	1022	336
3 Peyuco, 53, C. Santander	1238	368
4 Ellita, 48, J. Osorio......	1188	419
Toldilla, 58, L. Carrasco....	448	115
	5130	1603

Ganado por media cabeza; el 3.o a tres cuerpos.

Tiempo: 1.13 3|5.

No corrieron: Torquemada, 54; Toinette, 52; Xaragua, 48; Fácil, 46.

Dividendos de Tribunas. — Unidad de 5 pesos:

Ganador de Caledonia... . .	$ 18.70
Placé de id..	10.00
Id. de Malesherbes. . . .	10.50

Dividendos de Galerías. — Unidad de 2 pesos:

Ganador de Caledonia. . . .	$ 8.20
Placé de id..	4.20
Id. de Malesherbes. . . .	4.50

Dividendos de Viña del Mar.—Unidad de 5 pesos:

Ganador de Caledonia. . . .	$ 19.10
Placé de id..	11.20
Id. de Malesherbes. . . .	13.20

NOTICIAS DIVERSAS

Preparadores de los ganadores en la reunión de ayer en ambos hipódromos:

CLUB HIPICO

Todo Ilusión — E. Emerez.
Gomalaca — Av. Muñoz.
Malharia — D. Sandoval.
Zapallar — A. Huerta.
Portos — L. A. Figueroa.
Navira — A. Castro.
Pega Pega — S. Santibáñez.
Mentirosa II — F. Galvan.

HIPODROMO CHILE

Xenops — F. Villa.
Zain — C. A. Gómez.
Richmond — D. Sandoval.
Job — J. Pinto.
Fatalist — J. Pinto.
Pintura — F. Peralta.
Caledonia — J. Donati.

—En la tercera carrera reclamó Ica contra Korea por haberla cruzado en los últimos 300 metros. No se dió lugar pero se suspendió al jinete de Korea M. Aranda hasta el 1.º de Julio.

—En la 4.ª carrera reclamó Juerga contra Melusine por estrellarla en la partida. No se dió lugar por ser casual.

En el clásico reclamó Andrea Chenier contra Joy Bird por haberla cargado en la curva final y principios de la recta. No se dió lugar, pero se amonestó a G. Guerra jinete de Joy Bird.

—Fueron multados en $ 20 en el Hipódromo Chile por no montar al toque de la campana, los jinetes R. Olguín, E. Rebolledo, C. Santander y R. Vidal.

—La Junta de Comisarios acordó dar lugar a una solicitud de Alfonso Silva, por la que pedía se le levantara el castigo impuesto en la penúltima reunión por no pesarse con Moloch, al que se le había asignado el tercer lugar de la tabla en la prueba que disputó. Se fundó la Junta de Comisarios para levantarle la suspensión a Silva, en que por haber llegado herido en un ojo no vió que había sido puesto Moloch en uno de los puestos de la tabla.

PARA tener buenos dientes y salud, use Kolynos regularmente.
Kolynos
CREMA DENTAL

Chalecos de pura Lana
El más variado surtido lo encontrará en
"LA CORBATINERA"
ESTADO 266. —:— AHUMADA 324.
Indiscutiblemente es la Casa que vende más barato.

ESTACION DE INVIERNO
El surtido más elegante y más extenso en
CASIMIRES INGLESES
para todos los gustos, los posee la acreditada Sastrería
"LA MODA IDEAL"
BANDERA Núm. 38
NOTA. — Se reciben hechuras.

FABRICA NACIONAL DE SILLAS "LA GRAN RAPID"
DEPOSITO: CALLE SAN DIEGO Núm. 219-C. — CASILLA 4531
Esta Fábrica se trasladó a su nuevo local: Delicias 3538
Estas sillas son de madera de lingue, tapizadas en cuero o enjuncadas. Estos precios son puestos en Fábrica.
A provincias se mandan enjabadas, recargando 16 pesos por docena.
Señor O. Pinochet L. — Casilla 4531. — Sírvase mandarme, sin compromiso para mí, su catálogo de sillas.
NOMBRE ......
CIUDAD ......
CALLE ......
Todo pedido de provincia debe venir acompañado de su valor.

$ 80.00 DOC.

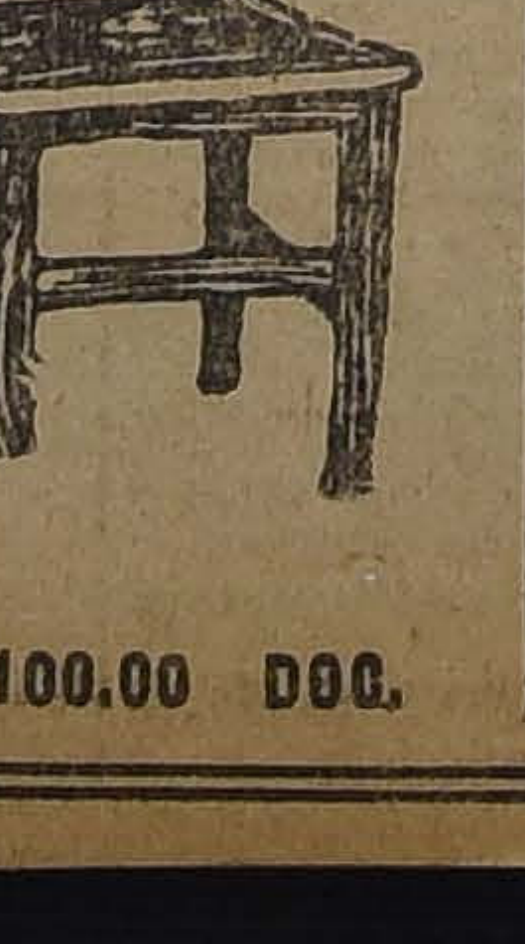
$ 100.00 DOC.

$ 110.00 DOC.

$ 120.00 DOC.

Nueva importante Baratura para hoy Lunes, Martes 13, Miercoles 14 y Jueves 15

CUATRO DIAS DE GRANDES BARATURAS EN DIFERENTES SECCIONES. – CONVENIENTE FIJARSE DETENIDAMENTE EN LA LISTA QUE ABAJO DETALLAMOS CON SUS RESPECTIVOS PRECIOS, PARA VER LA ENORME CONVENIENCIA DE TODO ARTICULO PUESTO EN BARATURA, QUE ES UNA VERDADERA GARANTIA DE ECONOMIA PARA TODO COMPRADOR.

SECCION ROPA BLANCA

CAMISA de día en buena tela fileteada, c|u	$ 5.80
CAMISA de día bordada, dibujos nuevos, c|u	$ 7.00
CAMISA de día bordada a mano clase extra, c|u	$ 8.50
CAMISA de día bordada y calada a mano, muy fina, c|u	$ 8.50
PANTALONES bordados dibujos nuevos, c|u	$ 7.00
PANTALONES bordados a mano, clase fina, c|u	$ 8.50
PANTALONES bordados a mano, clase extra, c|u	$ 8.50
CAMISA de dormir en buena tela bordada, c|u	$ 15.00
CAMISA de dormir bordada a mano, clase extra, c|u	$ 18.50
CAMISA de dormir bordada y deshilada clase extra, c|u	$ 18.50
CAMISA bordada a mano y aplicaciones, c|u	$ 20.00
COMBINACION enagua-corpiño bordado, c|u	$ 16.00
CAMISA de moletón en colores, bordada a mano, c|u	$ 20.00
SABANA de hilo Italiano, pespuntada y deshilada, 2x300, c|u	$ 90.00
COMBINACION enagua-corpiño bordada, clase extra, c|u	$ 20.00
COMBINACION camisa-pantalón bordada a mano, c|u	$ 13.80
CORPIÑO bordado dibujos nuevos, c|u	$ 7.00
CORPIÑO bordado a mano, clase fina, cada uno	$ 8.00
CORPIÑO bordado calidad superior, cada uno	$ 8.20
DELANTALES para servicio, c|u	$ 4.00
COMBINACION enagua-corpiño fileteada, c|u	$ 9.50
JUEGO de ropa blanca bordado a mano de 4 piezas, juego	$ 56.60
CAMISA de noche fileteada, c|u	$ 9.50
JUEGO de ropa blanca bordado, dibujos nuevos, juego	$ 63.00
JUEGO de ropa blanca bordado con aplicaciones, juego	$ 70.00
JUEGO de ropa blanca bordado muy fino, juego	$ 80.00
JUEGO de ropa blanca bordado, clase extra, juego	$ 90.00

Y muchos otros saldos en ropa blanca, todos puestos en venta a precios de Baratura.

SECCION PERFUMERIA

AMBREINE Coty, frasco	$ 23.00
LILA Blanca Coty, frasco	$ 23.00
ELIOTROPE Coty, frasco	$ 23.00
CIPRES Coty, frasco	$ 33.00
LILA Pourple, frasco	$ 33.00
CICLAMEN Coty, frasco	$ 35.00
ROSA Jaqueminot, frasco	$ 35.00
STIX Coty, frasco	$ 28.00
PARIS Coty, frasco	$ 38.00
LE FLEUR Coty, frasco	$ 39.00
AMBRE Autique, frasco	$ 39.00
MUGUET Coty, frasco	$ 39.00
IRIS Coty, frasco	$ 29.00
ORIGAN envase corriente, frasco	$ 39.50
ORIGAN envase de lujo, frasco	$ 42.50
PERFUME Lubin, frasco grande	$ 18.00
PERFUME Florise Ruby, frasco	$ 30.00
PERFUME Mon revé de Gubert, frasco	$ 32.00
PERFUME Fleur de Yanette Gubert, frasco	$ 32.00
JABON líquido hiel de vaca, frasco	$ 5.00
LOTION del Dr. Marengo, envase corriente, frasco	$ 6.40
LOTION del Dr. Marengo, envase de lujo, frasco	$ 9.00
BRILLANTINA en pasta Royal Vinolia, frasco	$ 2.50
BRILLANTINA en pasta, frasco	$ 2.50
CEPILLO para dientes, clase fina	$ 1.00
POLVOS "Satine", perfume surtido, caja	$ 0.60
POLVOS Talco perfumados, caja	$ 2.50
CREMA para la cara "Oatine", frasco grande, frasco	$ 7.00
CREMA para la cara "Oatine", frasco chico, frasco	$ 3.50
JABON Pears legítimo, pan	$ 2.00
JABON Suavisador legítimo, caja 8 panes, caja	$ 2.80
JABON Glicerina estilo Pears, caja 3 panes, caja	$ 2.00
JABON Flor de Italia, caja 12 panes, caja	$ 3.20
JABON Castilla, fino, pan	$ 0.50

SECCION ARTICULOS PARA CABALLEROS

HOJAS "Gillette" paquetes de 1 doc., envueltas en papel vaselinado, doc.	$ 3.50
HOJAS "Ever Ready", paquetes de media docena, paquete	$ 4.00
MAQUINA de afeitar "Gillette", estuche completo y 3 hojas, c|u	$ 11.80
MAQUINA de afeitar "Ever Ready", estuche completo con 8 hojas, c|u	$ 8.00
HISOPO para el jabón, muy buena clase, c|u	$ 8.00
TACITAS de metal para jabón, c|u	$ 0.70
ESPEJO inquebrable especial para viaje, cada uno	$ 8.00
NAVAJA "Solingen" para afeitar, la mejor clase, c|u	$ 9.00
TALCO perfumado especial para la barba, tarro	$ 2.50

SECCION CAMISERIA

CUELLOS tiesos sencillos en todas formas, c|u	$ 1.20
CUELLOS tiesos dobles en todas formas, c|u	$ 1.20
CUELLOS de seda lavables, c|u	$ 2.70
PUÑOS, clase fina, par	$ 1.40
CAMISA céfiro, indesteñible, c|u	$ 12.40
CAMISA de dormir en rica tela, c|u	$ 14.00
CINTURONES de goma, las mejores marcas, c|u	$ 3.40
CORBATAS de seda, alta fantasía, c|u	$ 5.00
PAÑUELOS de algodón imitación hilo, cada uno	$ 0.80
PAÑUELOS de algodón imitación, extra fino, c|u	$ 0.90
PAÑUELOS de seda, tamaño grande, cada uno	$ 4.00
CALCETINES de algodón, negro y de color, par	$ 1.40
buena, par	$ 1.90
CALCETINES de algodón, negro, clase	
CALCETINES de hilo mercerizado, clase muy fina, par	$ 4.00
CALCETINES de hilo mercerizado con flecha, par	$ 5.60
CALCETINES seda negra o color, par	$ 5.00
CALCETINES de pura lana, fabricación inglesa, negro y color, par	$ 6.00
CALCETINES hecho a mano, a palillo, importado de pura lana, par	$ 6.00
MEDIAS sport, pura lana, toda numeración para niños, par	$ 8.00
TIRANTES, clase buena, lo más durable, par	$ 8.00
TIRANTES elásticos, clase fina, par	$ 3.40
TIRANTES elásticos, clase superior, par	$ 4.80
GUANTES imitación gamuza, clase muy buena, par	$ 6.40
GUANTES de lana floreados, clase muy fina, par	$ 8.00
GUANTES de gamuza Perin, par	$ 18.00
GUANTES de cuero forrados con lana, par	$ 38.00
LIGAS de hilo mercerizado, clase muy fina, par	$ 2.50
POLAINAS importadas todos colores, par	$ 12.00
LIGAS de seda, clase extra, par	$ 5.00
POLAINAS importadas calidad extra, par	$ 18.00

SECCION ARTICULOS VARIOS

SERVILLETAS de algodón, c|u	$ 1.40
SERVILLETAS de algodón mejor clase, c|u	$ 1.60
SERVILLETAS de algodón, clase inmejorable, c|u	$ 1.70
SERVILLETAS de algodón, clase superior, c|u	$ 2.00
SERVILLETAS de algodón, clase fina, cada una	$ 2.40
SERVILLETAS de algodón, lo más fino, cada una	$ 2.60
SERVILLETAS de hilo, clase fina, cada una	$ 7.40
TOALLAS felpudas de tamaño chico, cada una	$ 2.20
TOALLAS felpudas, mejor clase, con doble, tamaño grande, c|u	$ 5.40
TOALLAS de granité, c|u	$ 8.00
TOALLAS de hilo genovés, c|u	$ 14.00
FUNDAS de algodón con pequeños deshilados, c|u	$ 2.40
VISILLOS dibujos variados, c|u	$ 7.00

SECCION ARTICULOS PARA SEÑORAS

MEDIAS de hilo mercerizado, par	$ 6.00
MEDIAS negras de pura lana, lo mejor, par	$ 7.00
MEDIA de hilo con flecha, par	$ 7.60
MEDIAS de velo negro o blanco, par	$ 7.60
MEDIAS de seda en todos colores, par	$ 4.80
MEDIAS de seda "Kaiser" en colores, par	$ 25.00
GUANTES negros afranelados, par	$ 3.90
GUANTES de hilo, negros, par	$ 2.80
GUANTES de hilo, clase fina, colores, par	$ 3.20
GUANTES de hilo, lo más fino, colores, par	$ 4.40
GUANTES imitación gamuza, colores, par	$ 5.00
GUANTES imitación gamuza mosqueteros, negros o color, par	$ 6.40
GUANTES gamuza Perin, mosqueteros, par	$ 32.00
GUANTES gamuza Perin, lo más fino, par	$ 40.00
GUANTES gamuza mosqueteros, alta fantasía, par	$ 34.00
GUANTES de previl mosqueteros, alta fantasía, par	$ 34.00
GUANTES mosqueteros en cuero muy fino, par	$ 40.00
PAÑUELOS de algodón, c|u	$ 0.50
PAÑUELOS de hilo blanco, c|u	$ 1.60
PAÑUELOS alta fantasía, c|u	$ 1.90
PAÑUELOS alta fantasía, última creación, c|u	$ 2.00
PAÑUELOS blancos bordados, caja 6 pañuelos, caja	$ 7.40
PAÑUELOS blancos bordados, en colores, caja 6 pañuelos, caja	$ 8.40
PAÑUELOS colores fantasía, caja 6 pañuelos, caja	$ 12.40
PAÑUELOS blancos bordados, caja 6 pañuelos, caja	$ 13.40

SECCION ENCAJES Y BORDADOS

ENCAJES malla legítimo, hecho a mano, orilla ancho 1 cm., metro	$ 1.00
ENCAJES malla legítimo, hecho a mano, orilla ancho 2 cm., metro	$ 1.60
ENCAJES malla legítimo, hecho a mano, orilla ancho 3 cm., metro	$ 3.00
ENCAJES malla legítimo, hecho a mano, orilla ancho 4 cm., metro	$ 3.50
ENCAJES malla legítimo, hecho a mano, orilla ancho 5 cm., metro	$ 4.00
ENCAJES malla legítimo, hecho a mano, orilla ancho 7 cm., metro	$ 5.50
ENCAJES malla legítimo, hecho a mano, orilla ancho 10 cm., metro	$ 9.00
ENCAJES malla legítimo, hecho a mano, orilla ancho 15 cm., metro	$ 10.90
RECORTES de malla legítimo, hecho a mano, 3 cm., metro	$ 1.80
RECORTES de malla legítimo, hecho a mano, 4 cm., metro	$ 3.00
ENCAJES bolillos, hecho a mano, ancho 6 cm., metro	$ 2.80
ENCAJES bolillos, hecho a mano, ancho 8 cm., metro	$ 3.20
ENCAJES bolillos, hecho a mano, ancho 15 cm., metro	$ 15.00
RECORTES bolillo, hecho a mano, ancho 5 cm, metro	$ 2.20
RECORTES bolillo, hecho a mano, ancho 7 cm., metro	$ 2.90
TIRAS bordadas en pzs de 4 1|2 mt. en modapolán, 3 cm., pieza	$ 2.20
TIRAS bordada en pzs. de 4 1|2 mt. en modapolán de 5 cm., pieza	$ 3.00
TIRAS bordada en pzs. de 4 1|2 mt. en modapolán de 8 cm., pieza	$ 5.60
TIRAS bordada en pzs de 4 1|2 mt. en modapolán de 10 cm., pieza	$ 6.00
RECORTE bordado en buena modapolán de 1 cm., pieza	$ 1.50
RECORTE bordado en buena modapolán de 3 cm., pieza	$ 3.00
RECORTE bordado en buena modapolán de 4 cm., pieza	$ 4.00
UNION bordado 2 calados, pza. de 18.50 mts., pieza	$ 6.30
ENCAJES valencianas, de hilo especial p. ropa blanca pza. 4.50 mt., pieza	$ 2.70
ENCAJES valencianas, de hilo especial p. ropa blanca pza. 4.50 mt., pieza	$ 2.90
ENCAJES valencianas, de hilo especial p. ropa blanca paz. 4.50 mt., pieza	$ 3.20
ENCAJES valencianas, de hilo especial p. ropa blanca pza. 5 mt., pieza	$ 3.00
ENCAJES valencianas, de hilo especial p. ropa blanca pza. 8 mt., pieza	$ 5.00
ENCAJES valencianas, de hilo especial p. ropa blanca pza. 10 mt., pieza	$ 7.00
ENCAJES valencianas, de hilo especial p. ropa blanca pza. 12 mt., pieza	$ 7.80
ENCAJES valencianas, de hilo especial p. ropa blanca pza. 14 mt., pieza	$ 9.00

Y MUCHOS saldos en recortes para cinta, bordados anchos, recortes fantasía y aplicaciones valencien. Además, encajes en punto y muchos otros saldos a precios de baratura.

SECCION PAQUETERIA

CINTA fina lavable, pza. de 10 mts. la pieza a $ 8.50, $ 6.50 y	$ 8.50
LANA entera especial para tejer, kilo	$ 48.00
LANA "Fleisher's", ovillo grande, c|u.	$ 1.80
LANA partida inglesa, colores de moda, kilo	$ 55.00
SEDA para tejer a palillo, gramo	$ 0.08
PALILLOS importados, par	$ 0.40
CROCHET fino de acero, buena clase, cada uno	$ 0.20
TIJERAS grandes de acero, buena clase, c|u	$ 2.40
TIJERAS finas para bordar, c|u.	$ 2.00
ALFILERES gancho de acero, blancos y negros, caja	$ 0.25
BROCHES presión, blancos y negros, docena	$ 0.10
AGUJAS coser clase fina, paquete.	$ 0.20
BROCHES (agrape) cajas de 20 gramos, caja	$ 0.20
PEINETAS para peinar, finas, c|u. $ 2.40 y	$ 1.50
PEINETA para peinado, c|u	$ 0.80
HORQUILLAS "Ilusión" fina, caja	$ 0.30
HORQUILLAS onduladas, negras y rubias, paquete	$ 0.20
EXTRAFORT de seda blanco y negro, pieza	$ 1.60
HILO p. zurcir mercerizado, blanco y negro en caja, caja	$ 1.80
HILO p. tejer mercerizado, varios números, c|u.	$ 0.80
TORNIQUET de pura seda, c|u.	$ 0.40

SECCION GENEROS

BRIN de hilo con guarda verde o granate, mt	$ 5.80
CEFIRO de hilo especial para camisa, estilo nuevo, mt	$ 5.00
POPELINA, alta fantasía, especial para camisa, mt	$ 5.00
TERCIOPELO de lana francés, todos colores, mt	$ 23.00
GAMUZA de lana Francesa, todos colores, mt	$ 25.00
PAÑO Bruselas para abrigo, todos colores, mt	$ 24.00
TERCIOPELO inglés doble ancho, todos colores, mt	$ 34.00
FELPA de seda negra, la mejor clase, mt	$ 90.00
FELPA de seda alta fantasía, todos colores, mt	$ 90.00
PIEL de Oso, todos colores, mt.	$ 50.00
FELPA de lana y seda, todos colores, mt	$ 55.00
ASTRAKAN negro o color, lo más fino, mt	$ 58.00
GAMUZA gruesa de fantasía a cuadros, mt	$ 35.00
PAÑO para carpeta, ancho 180 ctm. mt	$ 18.00
CREA de hilo Italiano, ancho 180 ctm., mt	$ 22.00
CREA de hilo Inglés, ancho 200 ctm., mt	$ 23.00
CREA de hilo Italiano, ancho 200 ctm., mt	$ 24.00
BATISTA especial para ropa blanca, mt	$ 2.50
BATISTA especial para ropa blanca, extra, mt	$ 2.80
BATISTA maco para ropa fina, mt.	$ 3.20
BATISTA maco para ropa fina, superior, mt	$ 3.40
LANZA de bronce para cortina, ancho 160 ctm., c|u	$ 20.00
LANZA de bronce para cortina, ancho 180 ctm., c|u	$ 22.00

Y MUCHOS otros saldos a precios de liquidación.

SECCION MENAJES

CAFETERAS de fierro enlozado, importadas de 1|2 y 3|4 litro, desde cada una	$ 11.00
LECHERAS azucareros de fierro enlozado, importadas, desde c|u	$ 6.00
CAFETERAS de lata con 2, 3, 4, 5, 6, y 8 tazas, desde c|u	$ 1.50
PLANCHAS económicas N.os 3 y 4, desde c|u	$ 10.00
SARTENES franceses de acero pulido en 16, 26, 30 y 32, desde c|u.	$ 2.00
CUCHILLOS para cocina en 5, 6, 7, 8, 9, 10 y 12, desde c|u	$ 2.60
CUCHILLOS para abrir ostras, desde cada uno	$ 2.00
CEDAZOS tejidos de alambre, c|u	$ 1.50
TAZAS fierro enlozado, para dulce de membrillo, c|u	$ 1.50
PISOS ovalados para fuentes en 25, 30 y 35, desde c|u	$ 0.50
TETERAS estañadas, fondo plano en 18, 20 y 22, desde c|u	$ 6.50
BALANZAS esféricas de 25 libras de fuerza marca L. Frary y Clerk, c|u.	$ 32.00
CERA preparada para pisos en 1|2 y 1 kilo, desde c|u	$ 8.00
MUEBLE de lavatorios completos para colegiales, c|u	$ 115.50
CANASTOS para colegiales desde c.u	$ 2.40
TARROS lecheros fierro enlozado, en 2, 3 y 4 litros, desde c|u	$ 7.00
TARROS lecheros fierro estañado 20 litros, c|u	$ 25.00
SALIVERAS de bronce pulido, c|u	$ 8.00
BRASEROS fierro barnizado, 12', 14', 16', desde c|u	$ 7.00
BOTELLAS para agua caliente en bronce pulido y bronce níquel desde c|u	$ 14.00
CALENTADORES de aluminio para vientre, c|u	$ 18.50
PRENSAS para estrujar ropas con rodillos de goma, c|u	$ 83.50
EMBUDOS de lata 8, 10, 12, 14, 16, 18, 20 y 24 ct., desde c|u	$ 0.50
HACHAS para cocina, cada una	$ 4.50
FILETES para provisiones, c|u	$ 5.00
PAÑOS para limpiar pisos, c|u	$ 1.60
PAPEL higiénico, rollo c|u	1.00
POMADA para limpiar calzado negra y amarilla, desde	$ 0.50
PRENSAS de mano para papas, c|u	$ 6.00

Y varios otros artículos en menaje de casa a precios irrisorios.

SECCION PLAQUEES

JARROS plaqué, 2 piezas, c|u	$ 32.50
JARROS plaqué una pieza, c|u	$ 40.00
VASOS plaqué para agua, c|u	$ 6.50
AZUCAREROS de plaqué, desde c|u	$ 15.50
FLOREROS de plaqué, a $ 7.50 y	$ 30.00
ANILLOS para servilletas, c|u	$ 4.00
ANILLOS para servilletas con figuras, cada uno	$ 6.50
GALLETERAS de cristal con plaqué, desde $ 11 y	$ 13.50
MANTEQUILLERAS plateadas, c|u	$ 16.50
AGUAMANILES de plaqué, desde $ 25 y	$ 28.50
BOTELLAS de cristal con plaqué para velador, desde $ 16.50 y	$ 28.50
CUCHARAS de alpacca para mesa, c|u.	3.00
CUCHARAS de alpacca para postres, cada una	$ 2.00
TENEDORES de alpacca para mesa, c|u	3.00
TENEDORES de alpacca para postre, cada uno	$ 2.00
CUCHILLOS para mesa, de acero, c|u.	$ 3.00
CUCHILLOS de acero para postres, c|u.	2.50
CUCHARITAS de alpacca para té, c|u	1.50
PORTA cubiertos niquelados, c|u	$ 1.50
PORTA cubiertos plaqué de figuras, cada uno	$ 2.50
RELOJ despertador "Westcloc" c.u.	$ 17.50

SECCION LOZA Y CRISTALERIA

PLATOS hondos y extendidos de loza doble, a	$ 1.50
PLATOS postre, blancos, c|u	$ 1.20
PLATOS postre con filete verde azul, cada uno	$ 1.00
TAZAS para desayuno loza triple especial para Colegio, color blanco, cada una	$ 3.000
TAZAS para desayuno inglesas, loza doble, c|u	$ 2.10
TAZAS para té, loza inglesa, c|u	$ 1.80
TAZAS para té, porcelana, blanca, c|u.	1.90
TAZAS para café de color, loza inglesa, c|u	$ 1.50
TAZAS para café blancas, loza inglesa, c|u	$ 1.30
TAZAS calderas loza inglesa, c|u	$ 1.25
SOPERAS blancas, loza inglesa, desde $ 9 y	$ 28.50
ENSALADERAS loza inglesa, desde $ 1.90 y	$ 9.50

Además, tenemos un variado surtido en Lecheras, Azucareros, Teteras, Galleteras, Platos para frutas y basinicas con tapa.

SERVICIO para té, porcelana con banda dorada, 4 piezas, c|u	$ 30.00
SERVICIO para lavatorio 3 piezas, cada uno	$ 36.00

También tenemos un lindo surtido en jardineras y floreros ingleses a precios bajísimos.

SERVICIO para mesa con 83 piezas, filete dorado, en	$ 300.00
SERVICIO para mesa con 83 piezas, dibujos surtidos, c|u	$ 345.00
COPAS para agua con grabados, c|u.	$ 1.70
COPAS para vino con grabados, c|u	$ 1.50
COPAS para licor con grabados, c|u	$ 0.80
COPAS para vino, cristal cortado, cada una	$ 1.30
COPAS para vino, cristal cortado, mejor clase, c|u	$ 1.50
VASOS para vino, cristal cortado cada uno	$ 1.00
VASOS americanos, c|u	$ 0.80
VASOS cerveceros americanos, c|u.	$ 1.50
VASOS para licor, c|u	$ 0.50
ENSALADERAS 1|2 cristal, c|u	$ 8.90
JARROS para agua grabados, desde	$ 5.00

También tenemos frascos para dulces con tapa de goma, azucareros manequilleras, exprimidores, palmatorias y floreros surtidos, a precios muy rebajados.

PORTA cubiertos de vidrio, c|u	$ 0.70
AGUAMANILES, blancos, lisos, c|u.	$ 1.20
AGUAMANILES de cristal, lisos, c|u.	$ 2.20
SERVICIO copas para 12 personas, cristal "Vals Lambert", con 96 piezas, como sigue: 12 copas champañeras; 12 para agua, 12 para vino tinto, 12 para vino blanco, verdes; 12 copas oporto, 12 para licor, 12 vasos ponche, 1 quesera, 1 dulcera, 1 compotera, 1 tortera, 1 botella para vino, 2 botellas para agua, 1 jarro de 1 litro, 4 aguamaniles blancos con platillos, todo en	$ 495.00
SERVICIO copas con 30 piezas, liso, en	$ 110.00

ARTICULOS RELIGIOSOS

IMAGENES de 23 a 25 ctms., c|u	$ 3.70
IMAGENES de 30 a 35 ctms., c|u	$ 4.40
IMAGENES de 45 a 50 ctms., c|u	$ 7.30
IMAGENES de 55 a 60 ctms., c|u	17.50
IMAGENES de 85 ctms., c|u	$ 51.00
IMAGENES de 1.05 ctms., c|u	$ 105.00
GRUTA, de 30 ctms. de alto, c|u	$ 11.60
VINAGERAS de cristal, c|u	$ 18.00
ROSARIOS negros, c|u. $ 0.50; la gruesa	$ 54.00
ROSARIOS de color, c|u. $ 0.70; la gruesa	$ 60.00
ESCAPULARIOS surtidos, c|u. $ 0.30; la gruesa	$ 30.00
MEDALLAS surtidas, c|u. $ 0.10; la gruesa	$ 7.20
MEDALLAS San Benito, c|u. $ 0.20; la gruesa	$ 8.40
MEDALLAS del Sagrado Corazón, grandes, c|u. $ 0.40; la gruesa	$ 18.00
DETENTES chicos y grandes, c|u. $ 0.10 y	$ 0.20
DETENTES para puertas, c|u	$ 1.40
LIBROS para Misa, desde	$ 2.00
ESTAMPAS surtidas, c|u	$ 6.00
ESTAMPAS surtidas más grandes cada una	$ 8.00
ESTAMPAS en cartulinas de 50 centímetros, c|u	$ 4.80
ESTAMPAS en cartulinas de 35 centímetros, c|u	$ 2.50
ESTAMPAS en cartulinas de 30 centímetros, c|u	$ 2.00
CERILLAS en paquetes de una docena, doc.	$ 2.20
ENCENDEDORES para gas, c|u	$ 3.00

También tenemos Custodia, Cáliz, Copón, Casullas e incensarios completos, Albas y Rosquetis. Nota: Estos artículos de liquidación no se cambian ni se devuelven. Invitamos a nuestra distinguida clientela a visitar nuestro nuevo DEPARTAMENTO DE ARTICULOS RELIGIOSOS.

SECCION SANITARIOS

SALAS de baño, compuestas de un baño inglés de dos llaves, lavatorio con pedestal o con consola de fierro con dos llaves para agua caliente y fría, un calentador a gas de cobre pulido o un califont a leña, un toallero, un piso laqué, un termómetro para baño, todo en	$ 950.00
BIDET con pie plegable y tapa	$ 30.50
PISOS de laqué desde	$ 13.50
CONSOLAS de cristal con soportes niquelados, a $ 19.50 y	$ 17.50
LAVATORIOS con pedestal de porcelana, dos llaves	$ 295.00
TOALLEROS de níquel	$ 9.50
PERCHAS de laqué blancos para baño, $ 19.50 y	$ 9.50

ELECTRICIDAD

AMPOLLETAS de filamento metálico de 10, 16, 25, 32 y 50 bujías	$ 1.80
TAPONES corrientes de 4, 6, 10 amp.	$ 0.40
PLANCHAS eléctricas, desde $ 49.50 26.50 y	$ 16.50
PIE con cordón y enchufe para lámpara de velador color bronce, nigel, cobre, etc., a	$ 12.00
CALENTADOR de inmersión, a	$ 29.50
ANAFES eléctricos, 3 contactos, a	$ 29.50

SECCION COMESTIBLES

AZUCAR granulada, kilo	$ 1.70
AZUCAR granulada blanca de 1.a, kilo	$ 1.00
AZUCAR granulada corriente, kilo	$ 1.40
AZUCAR granulada rubia, kilo	$ 1.35
AZUCAR flor fina, kilo	$ 2.00
AZUCAR R. Emilia, kilo	$ 1.60
AZUCAR en pancito F. J. R. kilo	$ 2.00
AZUCAR de pan de 2.a, kilo	$ 1.90
ARROZ India, kilo	$ 1.15
ARROZ Carolino, kilo	$ 1.20
ARROS Sublime, kilo	$ 1.60
ARROZ Italiano, kilo	$ 1.30
ACEITE Oliva para la cocina, 10 litros	$ 36.50
ACEITE de Oliva para la mesa, 1 litro	$ 5.00
ACEITE Bau de 1 litro, litro	$ 5.50
ACEITE Buen Guiso, lata	$ 4.50
AJI para color en cáscara, kilo	$ 6.00
AJI para color, en cáscara, de segunda,	
AJI molido picante, kilo	$ 2.50
ALFENIQUES blancos y amarillos, kilo	$ 2.50
ARVEJAS secas Petit Pois verdes, kilo	$ 0.60
AZAFRAN Italiano, lata	$ 1.50
ALMENDRAS dulces en pepas, kilo.	$ 8.00
ALMENDRAS amargas en pepas, kilo	$ 6.00
BACALAO Noruego con espinas, kilo	$ 4.50
CAFE Costa Rica tostado, clase extra kilo	$ 5.50
CAFE Costa Rica tostado, Superior, kilo	$ 5.00
CAFE Guayaquil tostado, Superior, kilo	$ 4.80
CAFE Guayaquil tostado, de segunda, kilo	$ 4.60
CAFE Brasil superior molido, kilo	$ 3.50
CAFE molido de primera, kilo.	$ 3.00
CHUCHOCA de Chillán molida, kilo	$ 0.60
CIRUELAS secas, kilo	$ 1.00
CASCARA de cacao, kilo	$ 1.40
CHOCOLATE vainilla superior, libra	$ 3.50
CHOCOLATE vainilla corriente, libra	$ 3.00
CARAMELOS surtidos, kilo	$ 4.50
CHANCACA, kilo	$ 1.80
CHARQUI vacuno, kilo	$ 3.50
CHARQUI molido, kilo	$ 4.00
CANELA molida, tarro	$ 1.50
ESPECIES (clavos de olor, etc.), frasco	$ 1.00
FIDEOS de primera de sémola, kilo	$ 1.20
FIDEOS corrientes, kilo	$ 0.90
FRANGOLLO nueva cosecha, kilo	$ 0.50
FOSFOROS nacionales ,paquete	$ 0.40
GARBANZOS, kilo	$ 0.90
HUESILLOS de Elqui, kilo	$ 0.90
HARINA flor fina, kilo	$ 0.55
HARINA tostada extra, kilo	$ 0.60
HIGOS secos de Elqui, kilo	$ 0.50
HARINA de legumbres surtidas (garbanzos, lentejas, etc), kilo	$ 0.70
LENTEJAS de Chillán, kilo	$ 1.30
LECHE "Lechero", tarro	$ 1.60
MANTECA de chancho refinada, tarro de 5 libras, tarro	$ 8.00
MOROCHO majado, kilo	$ 0.70
MOTE seco, kilo	$ 0.60
NUECES de primera, kilo	$ 1.50
POROTOS coscorrones, kilo	$ 0.90
POROTOS burritos, kilo	$ 0.60
POROTOS bayos, kilo	$ 0.55
PAPAS amarillas y blancas, saco	$ 16.00
PASAS del Huasco, kilo	$ 2.50
PERAS secas, kilo	$ 1.00
PARAFINA sin olor para estufa, tarro	$ 14.50
QUESO blando para la mesa, kilo	$ 5.00
QUESO duro para rayar, kilo	$ 4.50
QUESO Parmesano, kilo	$ 12.00
QUESO Reggianitto, kilo	$ 9.00
SAGU blanco Morton, kilo	$ 4.50
SAL de costa blanca, kilo	$ 0.15
SAL de costa refinada molida, kilo	$ 0.30
SAL refinada en frascos, frasco	$ 2.00
TRIGO candeal y blanco, kilo	$ 0.40
TAPIOCA inglesa blanca "Morton", kilo	$ 4.50
TE a granel fino, medio kg.	$ 6.00
TE a granel corriente, medio kg.	$ 5.50
TE San Mun en latas de 10 libras, lata	$ 60.00
TE San Mun en latas de 1 libra, lata	$ 6.50
VELAS Gouda pqts. 460 gramos, paquete	$ 1.20
VELAS "Buque" inglesa 460 gramos, paquete	$ 1.20
VELAS Nacionales paquetes de 460 gramos, paquete	$ 0.85
VAINILLA de Venezuela, palito	$ 0.30
VINAGRE puro de uva blanca, bot.	$ 1.00
ALMIDON de arroz, kilo	$ 2.50
ALMIDON de trigo, kilo	$ 1.20
AZUL fino para lavanderías, lb.	$ 0.80
ALCOHOL [illegible] de 40°, litro	$ 3.50
AGUARDIENTE puro de uva, litro	$ 5.00
BRILLANTINA para limpiar, pqte.	$ 0.50
PASTA para calzado, negra y amarilla, caja	$ 0.50
ESPIRITU de vino, litro	$ 1.60
JABON de lavar de primera, barra grande	$ 0.70
JABON inglés, caja	$ 0.90
JABON Luz, caja	$ 1.50
LADRILLO para fregar, pan	$ 0.50
MECHAS para lamparitas, caja	$ 0.80
QUILLAY nueva cosecha, kilo	$ 1.00
SODA inglesa para lavar, kilo	$ 0.30
LEÑA de monte, saco	$ 3.50
LEÑA blanca, saco	$ 2.50
CARBON de piedra, saco	$ 9.00
CARBON de coke, saco	$ 9.50
CARBON de espino, saco	$ 16.50
CARBON de quillay, saco	$ 13.50
SALMON rosado Fragata, tarro	$ 2.00
SALMON lacre Mariposa, tarro	$ 3.00
CHORITOS de Calbuco, tarro	$ 0.60
CHOROS de Calbuco, tarro	$ 0.80
ERIZOS de Calbuco, tarro	$ 0.90
SARDINAS Españolas "Pum", caja	$ 0.80
SARDINAS cajas grandes en aceite, tarro de 1 kilo, tarro	$ 3.00
LANGOSTAS de "Juan Fernández, de 1 libra, tarro	$ 5.00
CENTOLLAS de Calbuco, tarro	$ 1.30
LENGUAS de cordero de Punta Arenas, tarro 500 gr. c|u	$ 2.50
ARVEJITAS corrientes, tarro	$ 0.60
ARVEJITAS extra finas, tarro	$ 0.95
POROTITOS enteros y partidos, en tarros de 800 grs., tarro	$ 0.80
PUNTAS de espárragos, tarro	$ 3.50
ESPARRAGOS especiales, tarros 1,200 grs., tarro	$ 4.50
ESPARRAGOS cortos, tarro	$ 4.00
CHAMPIGNONS, tarro	$ 1.80
POLVOS de levadura Royal, tarro	$ 1.20
TOMATES al natural, tarros de 800 grs., tarro	$ 0.85
PATE de foie nacional, tarro	$ 0.60
DURAZNOS al jugo Familia, tarro	$ 0.95
DURAZNOS al jugo, clase extra, tarro	$ 1.00
MERMELADA de frutas surtidas, importada, tarro	$ 0.80
MOSTAZA Francesa importada, frasco	$ 1.00
SALSA inglesa, frasco	$ 3.50
PIMIENTA en frascos, frasco	$ 0.90
OSTIONES, frasco	$ 2.00
PATE Foie imoprtado, tarro	$ 1.75
PATE Foie importado, tarro grande, tarro	$ 3.50
TRUFFA, tarro	$ 1.80
TRUFFA, tarro grande, tarro	$ 3.00
MERMELADA de membrillo "Rubio", tarro	$ 0.80
MERMELADA de durazno, damasco, frutilla, ciruelas, naranja, manzana, tarro	$ 1.25
DULCE de almíbar surtido, tarro	$ 1.50

LICORES IMPORTADOS

VERMOUTH Cinzano, litro	$ 6.50
ANIS especial, botella	$ 22.00
GINEBRA, botella	$ 24.00
APERITAL, botella	$ 22.00
RHUN Jamaica, botella	$ 25.00
ANISSETTE, botella	$ 25.00
COGNAC de 1 estrella, botella	$ 22.00
COGNAC de 2 estrellas, botella	$ 24.00
COGNAC de 3 estrellas, botella	$ 25.00
COGNAC de 10 años, botella	$ 24.00
COGNAC de 14 años, botella	$ 25.00
COGNAC Champion, botella	$ 18.00
AMER Picon, botella	$ 15.00
BITTER Secrestat, botella	$ 26.00
KOLA Secrestat, botella	$ 24.00
OLD Tom Gin Royal, botella	$ 22.00
COGNAC Remmy Martin, botella	$ 20.00
COGNAC Martel una estrella, botella	$ 22.00
ANISSETTE Bols, litro	$ 26.00
OPORTO Carmona, botella	$ 18.00
OPORTO Durn, botella	$ 19.00
JEREZ 3 palmas, botella	$ 20.00
JEREZ Valdespino, botella	$ 20.00
FERRO-QUINA Bisleri, botella	$ 12.00
OPORTO Prem, botella	$ 15.00
MALAGA extra, botella	$ 18.00
CACAO Marie Brizat, botella	$ 22.00
CURACAO, botella	$ 22.00
FERNET Bronca, botella	$ 28.00
PIPERMINTH, botella	$ 25.00
WHISKY Corona, botella	$ 25.00
CHAMPAÑA las mejores marcas, botella	$ 25.00
VINOS franceses Eschernomen, tinto y blanco, botella	$ 20.00
VINOS franceses de A. de Leuzec, blanco y tinto	$ 22.00

ATENCION

LOS FAMOSOS licores de Ebert, las 6 especialidades: Kummel, Anissette, Naranja, Tónico, Curacao, Menta. A un solo y único precio de botella. $ 9.00

LICORES NACIONALES

COGNAC de la Quinta Marechal (6 años), botella	$ 5.00
COGNAC de la Quinta Marechal (10 años), botella	$ 7.00
COGNAC Tónico, botella	$ 3.50
OPORTO Superior, botella	$ 5.00
ANIS del Mono, botella	$ 5.00
MENTA, Bitter, Curacao y Piperminth, botella	$ 4.00
VERMOUTH Torino, botella	$ 5.50
VINO-QUINA, botella	$ 4.00
VINO añejo, año 1909, litro	$ 3.50
CACAO a la vainilla, botella	$ 6.00
LICOR de café, botella	$ 1.50
OLD Tom Gin, botella	$ 7.00
WHISKY especial, botella	$ 8.00
CIDRA, botella	$ 4.00
CHAMPAÑA Protocolo, botella	$ 12.00
CHAMPAÑA Superior, botella	$ 10.00
VINO Tinto Lontué, botella	$ 0.70
VINO blanco Lontué, botella	$ 0.75
PISCO Pastilla, botella	$ 3.50
PISCO especial, botella	$ 4.50
ANISSETTE Bandera Especial, botella	$ 8.00

NOTA. – TODA MERCADERIA PUESTA EN LIQUIDACION ES DE PRIMISIMA CALIDAD Y SU PRECIO REDUCIDO AL MINIMO, ESPECIALMENTE PARA ESTOS DIAS DE BARATURAS.

FRATELLI CASTAGNETO, Alameda esq. San Martín

Desde HOY LUNES,
mañana Martes y el resto
de la semana
EL BAZAR POLACO
Delicias 2434 casi esquina Av. España
REALIZA
SOBRECAMAS, COLCHAS, FRAZADAS, CREAS PARA SABANAS Y COTIES A PRECIOS DE FABRICAS
Moletones y Piqué Afranelado
MOLETONES de color, rosa, cielo, blanco, desde ... $ 2.40 metro
MOLETON doble ancho, rosa, cielo y blanco, a ... $ 4.50 metro
MOLETONES con guarda para refajos, colores varios, a ... $ 6.80 metro
MOLETONES floreados, lindos dibujos ... $ 6.50 metro
FRANELAS egipcias, diversidad de pintados, desde ... $ 3.00 metro
FRANELAS finas, artículo especial para batas de casa, desde ... $ 3.50 metro
PIQUE afranelado, apropiado para ropa interior ... $ 4.00 metro
PIQUE afranelado, calidad especial, para ropa de guagua ... $ 4.40 metro
Franelas crudas, lienzos y tocuyos. De estos artículos hacemos una oferta especial a nuestros clientes, advirtiéndoles que hay una rebaja de 30 por ciento en todos estos artículos.
Gamuzas y Paños
GAMUZA francesa, ancho 130 centímetros, a ... $ 14.50 metro
GAMUZA francesa, ancho 140 centímetros, a ... $ 17.50 metro
GAMUZAS estampadas, artículo muy fino, a ... $ 31.50 metro
UN GRAN LOTE de Gamuzas importadas que liquidamos desde ... $ 10.00 metro
Recomendamos especialmente nuestra existencia de felpas labradas y lisas, liquidamos este artículo un 40 por ciento más barato que en el centro.
BAZAR POLACO
DELICIAS 2434, AL LLEGAR A AVENIDA ESPAÑA

CONGRESO NACIONAL

CAMARA DE SENADORES

(VERSION OFICIAL)

Sesión 24.a extraordinaria en 10 de Mayo de 1924.—Presidencia de los señores Claro Solar y Lyon Peña

CALIFICACION DE LA ELECCION DE ÑUBLE

El señor CLARO SOLAR (Presidente). — En conformidad con el artículo 8.o del Reglamento, corresponde celebrar sesiones diarias de 2 a 6 de la tarde para tratar de la calificación de la elección extraordinaria de Ñuble.

El señor CONCHA SUBERCASEAUX. — ¿Desde cuándo, señor Presidente? Yo entiendo que estas sesiones empezarán a regir desde el Lunes próximo.

El señor BRIONES LUCO. —El señor Presidente propone desde el Lunes próximo.

El señor CLARO SOLAR (Presidente). — Yo no propongo nada, señor senador, sino que trasmito.

El señor BRIONES LUCO. — Su señoría trasmite que las sesiones se celebrarán a contar desde el Lunes de dos a seis de la tarde.

El señor CONCHA (don Luis E.). — ¿Por qué no sesionamos mejor a contar desde el Martes próximo?

El señor ECHENIQUE. —El Reglamento ordena que para la calificación de elecciones se celebrarán sesiones diarias de dos a seis de la tarde.

El señor CONCHA SUBERCASEAUX. — Mi pregunta tenía por objeto saber si celebraríamos sesión también mañana Domingo.

El señor CLARO SOLAR (Presidente). — No, señor senador.

AUXILIOS A LA BENEFICENCIA PREFERENCIAS

El señor URREJOLA. — Después de la proposición que hice en la sesión de ayer al H. Senado para que entrara a discutir los proyectos sobre auxilios a la beneficencia pública, el señor Presidente tuvo a bien manifestarme que revisando la lista de proyectos incluídos había encontrado que los referentes a la beneficencia estaban incluídos en virtud del mensaje de 11 de Febrero del presente año. En cnosecuencia, dichos proyectos están en situación de ser considerados y despachados por el H. Senado.

De modo que me permito renovar la indicación que formulé en la sesión de ayer para que se le dé el primer lugar de la tabla.

El señor CLARO SOLAR (Presidente). — En discusión la indicación formulada.

El señor BRIONES LUCO. —Por mi parte formulo indicación para que, a continuación de los proyectos que conceden recursos a la beneficencia, se agregue a la tabla el proyecto sobre constitución de la propiedad en el sur del país, al cual le falta muy poco para que quede totalmente despachado.

El señor CLARO SOLAR (Presidente). — En discusión la indicación.

El señor OPAZO. —Pido la palabra.

El señor CLARO SOLAR (Presidente). — La tiene su señoría.

El señor OPAZO. —En los diarios de ayer se inserta un decreto dictado por el Presidente de la República que ordena proceder a nuevas elecciones en las comunas que no eligieron municipalidad el 13 de Abril último.

Con este motivo he recibido de la provincia de Colchagua dos telegramas a los cuales voy a dar lectura.

El primero dice: "Santiago, 9 de Mayo de 1924.—San Fernando. —Señor Eduardo Opazo. —Senado. —"Diario Ilustrado" hoy publica decreto gubernativo llamando elecciones municipales comuna Peña Blanca, siendo que hubo elecciones y nueva municipalidad constituyóse nombrando alcalde don Rafael Concha. Agradeceríamosle impedir este atropello ley municipalidades y obtener derogación decreto Gobierno, en cuanto se refiere comuna Peña Blanca por haberse verificado elección en 13 Abril pasado. —Carlos Errázuriz. —Luis Barahona Fornes. — Arturo Muñoz. —Hermógenes Labbé. — Víctor Manuel Arellano".

Si en Peña Blanca donde se eligió municipalidad, y ya se designó alcalde, se ordena nueva elección, en Nancagua, donde no la hubo, se deja a la comuna como está, destinada a junta de vecinos, talvez por todo el período.

En este otro telegrama se me pide que influya porque se llame a elecciones en Nancagua en los servicios que siguen:

"Decreto dictado para elecciones municipales omitió Nancagua. Ruégole pedir Ministro incluya comuna Nancagua en las lamadas a elecciones. Saludos. —Juan de Dios Rivera".

La elección en Peña Blanca se realizó con arreglo a la ley; pero aún suponiendo verdaderos los reparos de nulidad que se le hacen, se formó allí una Municipalidad elegida por la comuna, sin que haya otro poder facultado para anular la elección hecha, que la justicia ordinaria.

En la comuna de Nancagua no hubo elecciones municipales el día 13 de Abril por causa de algunos delitos que se cometieron durante la tramitación de los procedimientos electorales.

El Presidente del Senado remitió todos los materiales necesarios para la elección de las comunas del departamento de San Fernando en un solo paquete que llegó abierto a su destino. Faltaban en él solo los útiles de Nancagua, sin que se sepa dónde se extraviaron.

Se me dice también que el señor Conservador de Bienes Raíces se recibió por inventario del contenido de aquel paquete, dejando constancia en el acta respectiva, de la falta de los útiles enviados para la elección de Nancagua, elección que no se verificó, en consecuencia, por haberse sustraído los elementos electorales necesarios para hacerlo.

En el decreto en que el Supremo Gobierno llama a nuevas elecciones, se ha omitido la comuna de Nancagua, lo cual es sin duda inexplicable; si se tienen en consideración las causas porque no hubo allí elecciones el 13 de Abril último, a menos que se persiga el propósito de dejarla sometida a la Junta de Vecinos, como así es de temerlo.

Igualmente grave sería el abuso de mandar hacer nuevas elecciones en Peña Blanca, porque ya existe una Municipalidad bien o mal elegida. No es el P. de la R., quien puede declarar que la Municipalidad de Peña Blanca debe ser anulada. Solamente la justicia ordinaria puede hacer semejante declaración. Si el Gobierno no ha procedido por error, es claro que usurpa atribuciones que no tiene.

Hago esta denuncia a fin de que se ponga remedio a males de carácter tan grave como los que he reconocido.

El señor SILVA CORTES. —Por mi parte adhiero a lo que ha expresado el honorable señor senador por Colchagua, y puedo agregar que en el departamento de Itata, en las comunas de Portezuelo, Quirihue y otras, acontece lo mismo que en las que ha aludido su señoría.

En algunas de esas comunas hubo elección municipal, y no obstante han sido comprendidas en el decreto a que se refiere su señoría, de modo que las observaciones del señor senador son aplicables también a dichas comunas.

AUXILIOS A LA BENEFICENCIA PREFERENCIAS

El señor CONCHA SUBERCASEAUX. — ¿Cuál es la orden del día de la sesión de hoy, señor Presidente?

El señor CLARO SOLAR (Presidente). — El primer lugar de la tabla lo ocupa el proyecto de acuerdo relativo a entregar en concesión a un particular el Matadero de Iquique, proyecto en cuyo debate está con la palabra el señor senador por Tarapacá.

El señor CONCHA SUBERCASEAUX. — Y los demás proyectos de la tabla ¿cuáles son?

El señor CLARO SOLAR (Presidente). — El proyecto que duplica los derechos de papel sellado, timbres y estampillas, el de sociedades cooperativas y el que establece el servicio de policía sanitaria vegetal.

El señor URREJOLA. —Yo he propuesto que se coloque en el primer lugar de la tabla el proyecto que concede recursos a la beneficencia.

El señor CLARO SOLAR (Presidente). — Esa es una indicación que está en discusión.

El señor LYON. —Quizá podríamos tratar en el resto de la primera hora de esta sesión, del proyecto relativo a la beneficencia de Valparaíso, y en la orden del día, del que se refiere al Matadero de Iquique.

El señor URREJOLA. —No se trata de la beneficencia de Valparaíso solamente, señor senador, sino de la de todo el país.

El señor LYON. —Entonces había entendido mal.

El señor BAÑADOS. —Pero en ese proyecto me parece que se ha involucrado otro, que es muy ajeno a la idea de conceder recursos a la beneficencia.

El señor URREJOLA. —Pero nada nos impide considerar el proyecto que está pendiente en esta Cámara, y si hay alguna idea distinta que proponer, la tomará en cuenta el Senado, puesto que no hemos aprobado todavía ningún artículo.

El señor BAÑADOS. —Es que a este respecto hay una situación muy curiosa, y es que este proyecto ha sido presentado simultáneamente a las dos Cámaras.

El señor HUNEEUS. —¿Hay informe sobre el proyecto que concede auxilios a la Beneficencia?

El señor CLARO SOLAR (Presidente). — La Comisión incluyó la idea fundamental del proyecto a que se refiere el señor senador por Valparaíso, en el proyecto relativo a imponer contribuciones a los espectáculos públicos con el objeto principal de dar fondos para los trabajos del cerro San Cristóbal. En este proyecto está incluído el que concede recursos a la Beneficencia.

El señor URREJOLA. —Pero la Beneficencia Pública se encuentra en situación apremiante, que ya no puede prolongarse por más tiempo.

Sabe el Senado que en el presupuesto del año pasado se rebajaron a las Juntas de Beneficencia numerosas asignaciones extraordinarias porque el Gobierno hizo la promesa, en Marzo de ese año, de que presentaría a la brevedad posible un proyecto para atender debidamente a las necesidades de la beneficencia de todo el país, y con este objeto se dirigió a las respectivas Juntas pidiéndoles datos precisos para preparar el mensaje correspondiente.

En este asunto hay dos puntos que contemplar: uno es darle recursos inmediatos a la Beneficencia para saldar sus déficits, y otro es darle recursos permanentes; de manera que no hay que confundir una cosa con otra.

Desde luego, se impone la necesidad de darle recursos inmediatos, y yo creo que el Congreso, antes de discutir otros asuntos que no son de gran urgencia ni de gran interés público, debería despachar preferentemente los proyectos que conceden recursos a la beneficencia, porque los hospitales corren peligro de cerrar sus puertas por falta de fondos, y sería inhumano negar los recursos necesarios para atender a tanto desvalido que acude a estos establecimientos.

El señor BAÑADOS. —Yo encuentro muy justa la petición que hace el señor senador por Valparaíso, de que se le den recursos a la beneficencia pública; pero ya he hecho presente en reiteradas ocasiones que hay sobre esta materia un proyecto simple y sencillo, que podría haberse despachado hace tiempo, pero que fué incluído en otro, el relativo al cerro San Cristóbal, sobre el cual yo tengo que hacer observaciones más o menos extensas.

Si se separaran los dos proyectos, no habría ningún inconveniente para discutir el relativo a la beneficencia; pero si son considerados conjuntamente, yo me vería obligado, contra mi voluntad, a hacer observaciones de mayor o menor extensión, con lo cual se frustraría el propósito que se persigue.

Por otra parte, dice el señor senador por Valparaíso que es muy urgente conceder recursos a la beneficencia; pero yo debo manifestar que hay muchos otros proyectos que también son muy urgentes. Sin ir más lejos, hace poco he presentado una moción relativa a suprimir el derecho de internación que paga el azúcar, artículo que ha encarecido enormemente en el último tiempo, como muchos otros.

Se me dijo que el Senado no podía discutir este proyecto porque se trata de una contribución y por que todos los proyectos sobre esta materia deben tener origen en la otra Cámara. Yo pedí entonces que se pidiera informe sobre el particular a la Comisión de Legislación y Justicia, porque, a mi juicio, no se trata de imponer una contribución sino de la supresión de una existente. Hasta la fecha esa Comisión no ha informado sobre esta materia, que interesa tanto al pueblo.

Ahora bien, imponiéndome de los antecedentes de este asunto, he encontrado dos proyectos que liberan al azúcar de derechos de internación. Uno de ellos se inserta en el Boletín 8,732, y dice así:

"Artículo 1.o Mientras dure la actual guerra europea y por exigirlo así el interés nacional, suprímense los derechos de internación al azúcar fijados en las partidas 142, 143 y 144 del arancel aduanero.

Art. 2.o Por exigirlo asimismo el interés nacional y mientras dure la actual guerra europea, queda prohibida la exportación de azúcar".

Hay, además, otro proyecto, que aparece impreso en el boletín N.o 3,947 y que dice así:

"Santiago, a 18 de Agosto de 1919.— Con motivo de la moción que tengo la honra de pasar a manos de V. E., la Cámara de Diputados ha dado su aprobación al siguiente proyecto de ley:

"Artículo único.—Desde la fecha de la promulgación de la presente ley se declara libre de derechos de internación el azúcar granulada blanca a que se refiere la partida 148 del Arancel Aduanero.

La presente ley regirá desde su publicación en el Diario Oficial".

Dios guarde a V. E.—Ramón Briones Luco. —Alejandro Errázuriz M., Secretario."

Nos encontramos, por lo tanto, con que hay dos proyectos aprobados por la Cámara de Diputados desde hace tiempo y que se refieren a este asunto. El Senado haría muy bien en ocuparse de él. Bastaría saber si está incluído en la convocatoria.

El señor CLARO SOLAR (Presidente).— Estos proyectos fueron enviados al archivo por acuerdo del Senado.

El señor CONCHA (don Luis E).—Pero se pueden desarchivar.

El señor BAÑADOS.—La materia no ha perdido su oportunidad, así es que formulo indicación en ese sentido.

El señor URREJOLA.—¿Están incluídos?

El señor CLARO SOLAR (Presidente).— No, señor Senador.

El señor BAÑADOS.—Pido entonces que se dirija oficio solicitando su inclusión.

El señor CLARO SOLAR (Presidente). — Esos proyectos fueron enviados, juntos con varios otros, al archivo, por haber perdido su oportunidad.

El señor BAÑADOS.—Entonces yo insisto en que la Comisión de Legislación y Justicia se pronuncie sobre si es procedente que pueda presentarse aquí un proyecto como el mío, que libera al azúcar de derechos de internación.

El señor LYON.—Creo que lo más práctico sería entrar desde luego a la orden del día, y discutir el proyecto que ocupa el primer lugar de la tabla, ya que no hay acuerdo para entrar a ocuparnos de otros proyectos.

PREFERENCIA.—SESIONES ESPECIALES

El señor HUNEEUS. — Concurro con las ideas que acaba de expresar el honorable señor Vice-Presidente, y para satisfacer los deseos manifestados por los señores Senadores por Valparaíso y por Tarapacá, he pedido preferencia para los proyectos que conceden recursos a la Beneficencia y para el relativo a la constitución de la propiedad en el Sur. Y a fin de facilitar más aún el despacho de esos mismos proyectos, formulo indicación para que el H. Senado celebre sesiones especiales en la mañana los días Martes, Miércoles y Jueves, de diez y media a doce y media, mientras dure la calificación de la elección de Ñuble.

Nada ganaríamos con destinar una sesión a la discusión de esos proyectos, puesto que el honorable Senador por Santiago ha anunciado ya que tiene que hacer extensas observaciones sobre él, y puesto que desde la próxima semana nos ocuparemos en las sesiones ordinarias de la calificación de la elección de Ñuble.

El señor CLARO SOLAR(Presidente). — El honorable Senador por Santiago ¿presenta esta última indicación en sustitución de las demás indicaciones de preferencia que se han formulado en esta sesión?

El señor HUNEEUS.—Sí, señor Presidente.

El señor CLARO SOLAR(Presidente). — En discusión la indicación formulada.

El señor BRIONES LUCO.—Por mi parte, mantengo la indicación que había formulado, señor Presidente; no sé si el honorable Senador por Valparaíso retirará la suya.

El señor URREJOLA.—Tampoco la he retirado, señor Presidente.

El señor BRIONES LUCO.—Pido votación nominal para las dos indicaciones, señor Presidente.

IMPUESTO SOBRE LA RENTA

El señor CONCHA (don Luis E.)—El Gobierno ha dictado el reglamento de la ley de impuesto a la renta, y en una de sus disposiciones se establece que la contribución que deben pagar algunos empleados se les podrá cobrar a fines de año; disposición que se está cumpliendo ya en algunas partes de la República, como ser, aquí en Santiago.

Tengo conocimiento de que se ha adoptado este procedimiento porque el Gobierno tiene la intención de presentar al Congreso un proyecto de reforma de la ley citada, para eximir del impuesto a los empleados que ganan menos de cinco mil pesos anuales.

Desgraciadamente, aquella disposición reglamentaria no se aplica uniformemente en todo el país, pues en muchas partes, especialmente en provincia, se cobra el impuesto a todos los empleados, mientras que a los de Santiago, repito, no se les cobrará hasta fines de año.

Estimo que esta situación no es justa. Creo que las contribuciones deben afectar a todos los ciudadanos, de manera que el Gobierno, o hace pagar el impuesto a todos los empleados por igual, o exceptúa a todos los que están en igualdad de condiciones, cualquiera que sea el punto del país en que residan.

Lo mismo ocurre respecto de la contribución que deben pagar los obreros. Muchos establecimientos fabriles descuentan hoy a sus operarios la contribución establecida por la ley, al paso que otros, ateniéndose a lo que dispone el reglamento a que me he referido, no se la descuentan.

En consecuencia, hay falta de equidad en la aplicación de la ley de impuesto a la renta, y, vuelvo a repetir, que esto no es justo ni aceptable.

Desearía que el señor Ministro de Hacienda nos explicara esta situación, porque, o todos los empleados y obreros del país pagan el impuesto a la renta en conformidad a la ley, o se les exceptúa a todos de acuerdo con lo establecido en el reglamento, hasta que se modifique la ley con arreglo al proyecto que se ha anunciado.

PREFERENCIAS.—AUXILIO A LA BENEFICENCIA

El señor URREJOLA.—Para que el Honorable Senado pueda formarse un concepto más claro sobre lo que puede discutirse en la sesión de hoy, voy a leer el artículo 1.o del proyecto presentado por el Gobierno sobre concesión de fondos para el pago de obligaciones de las Juntas de Beneficencia. Dice así: "Artículo 1.o. Autorízase al Presidente de la República para contratar empréstitos, cuentas corrientes o créditos bancarios hasta por la suma de seis millones quinientos mil pesos ($ 6.500,000).

El interés que ganan las obligaciones a que se refiere el inciso anterior no excederá de un ocho por ciento anual y deberán ser amortizados en un plazo máximo de diez años".

Este proyecto tenía por objeto salvar todas las obligaciones que tienen pendientes las Juntas de Beneficencia del país, y que ascendían en la época de la presentación del proyecto a la suma en él consultada.

El H. Senado podría tomar ese proyecto como base para discutir esta materia en la sesión de hoy.

El señor CLARO SOLAR(Presidente). — El honorable Senador por Valparaíso se refiere a un proyecto que está pendiente de la discusión de la H. Cámara de Diputados, de manera que no podríamos discutirlo ahora en el H. Senado.

El señor URREJOLA.—No veo qué inconveniente habría para discutir aquí en el Senado la idea contenida en aquel proyecto.

El señor CLARO SOLAR(Presidente). — La Mesa no puede poner en discusión sino el proyecto que ha sido informado por la Comisión, en que se establece una contribución sobre las entradas de los espectáculos públicos, y en el cual aparece la idea a que se refiere el señor senador por Valparaíso.

El señor URREJOLA.— Efectivamente, señor Presidente, pero el artículo 12 de ese proyecto de la Comisión dice lo mismo que en el artículo 1.o del otro que he leído.

El señor CLARO SOLAR(Presidente). — Pero tendría que discutirse todo el proyecto a que su señoría se refiere.

El señor URREJOLA.— Naturalmente, rechazando todas las ideas extrañas y aprobando sólo el título a que me he referido.

El señor BAÑADOS.—Pero, ¿está incluído ese proyecto en la convocatoria?

El señor CLARO SOLAR(Presidente). — Sí, honorable Senador; no sólo está incluído el proyecto general despachado por al Cámara de Diputados, sino también el proyecto que establece un impuesto sobre las entradas a los espectáculos públicos.

El señor ARANCIBIA LASO.—El honorable Senador por Tarapacá ha formulado indicación para que se coloque en el primer lugar en la tabla de la presente sesión, un proyecto al que, por mi parte, le atribuyo especial importancia y cuya discusión está ya muy avanzada: el relativo a la constitución de la propiedad en la zona Sur del país. Hasta este momento ocupa ese lugar un proyecto que en realidad es de muy escasa importancia, y que no tiene sino interés particular, o, cuando más, interés local para la población de Iquique exclusivamente: el que aprueba un contrato celebrado por la Municipalidad de aquella ciudad con un particular para la explotación del Matadero Público.

Mi honorable colega, el señor Senador por Tarapacá, de acuerdo con el sentir manifestado por la voluntad casi unánime de los habitantes de Iquique en la última elección municipal, rechaza y se opone a la aprobación de ese contrato, que para los habitantes de aquella ciudad importa consagrar un monopolio a todas luces inconveniente y odioso, sobre todo, tratándose de un artículo de indispensable consumo, como es la carne.

Como comprende el señor Presidente, no es este el momento de entrar a analizar el proyecto en referencia, ya que él forma la orden del día de esta sesión; pero no puedo menos que expresar que no me explico el empeño que manifiesta la mayoría de este cuerpo en orden a dar su aprobación, en contra de la opinión de los representantes de la provincia, en contra opinión unánime de los miembros de la M cipalidad de Iquique recientemente elegida la inmensa mayoría de la población, a un trato que, como acabo de decirlo, importa tregar, en manos de una persona de ma menor buena voluntad y que puede eje influencias para obtener esta gracia, un polio irritante sobre un artículo de primera cesidad para el pueblo.

Por regla general, siempre se han aten con deferencia en el Senado las peticiones formulan los señores Senadores cuando se de asuntos que interesan a las provincias ellos representan. Siendo esto así, y habi el honorable Senador por Tarapacá manife reiteradamente que se trata de un contrato la mayoría de los habitantes de Iquique y Municipalidad últimamente elegida repudia condenan severamente, no acierto a explica qué interés tan vivo pueda mover a la may de esta Cámara a insistir en su aprobación pesar de lo que se ha dicho en contra de

En cambio, el mismo honorable senador po Tarapacá ha pedido que se discuta de prefe cia en esta sesión un proyecto de gran inter como es el que crea un tribunal especial pa que conozca de los juicios sobre tierras en región austral del país.

Es bien sabido que la propiedad no es debidamente constituída en el Sur del país, que hay sentencias de la Excma. Corte Sup ma que, puede decirse, impiden que sea ella jeto de transacciones. Hay, entonces, necesid ineludible de regularizar la situación de la p piedad raíz en aquella zona, porque ello im ta incrementar la riqueza pública y a la vez gurar a los valientes y esforzados pobladore extremo Sur del territorio el fruto de su tra y de su perseverancia. De manera que ese p yecto es no sólo de interés local, sino, adem de positivo interés general para el país.

¿Cómo es posible, entonces, que el ho rable Senado considere que es de mayor ur cia un negocio de interés meramente loc casi personal, como es el que consagra el nopolio de las carnes en Iquique, que un p yecto como el relativo a la constitución d propiedad territorial en el Sur de Chile? R mente, no puedo creer que la mayoría del nado pretenda hacer política al insistir en nunciarse sobre el contrato celebrado por la nebida Municipalidad de Iquique, a que he dido, por más que, según se desprende de gunos telegramas publicados en la prensa concesionario del Matadero ocupa lugar pro nente dentro de cierto partido o combina política que allá tiene muy escaso número prosélitos.

Entre un asunto que puede decirse de interés particular, que sólo va a favorecer a partidario, por muy respetable que él sea, y proyecto de carácter general y del más evidente interés público, no cabe vacilación posible, y ría inaceptable que hubiera de posponerse a aquél. No soy enemigo de favorecer, dentro de lo razonable y legítimo, a los correligiona rios; pero es inadmisible que se dejen a un lado los intereses generales del país por ir en pos de intereses políticos transitorios.

Se ha propuesto que el Senado celebre sesiones matinales de 10 1/2 a 12 1/2 del día, a fin de discutir proyectos como el a que he aludido, y otros indicados por algunos señores senadores. Pero, ¿no sabemos, acaso, que esas sesiones no se celebran casi nunca? ¿No es preferible, entonces, que de una vez por todas se retire de la tabla el proyecto relativo al contrato de la Municipalidad de Iquique, que seguramente, no despachará el Senado act porque el honorable senador por Tarapacá, haciendo uso de su derecho, dilucidará exte mente la cuestión, y porque otro tanto haré los amigos de su señoría, a fin de que no apruebe un contrato que la población de Iq que, considera como un verdadero atenta Y si sabemos de antemano que ese asunto será despachado, ¿por qué, en lugar de a discutirlo, no tratamos del proyecto so creación de un tribunal de colonización, que tá a punto de ser despachado y que va a facer una verdadera necesidad pública?

Si el Senado quiere hacer obra del más sitivo interés nacional, al fin de este período legislativo, no tiene más que despachar ese pr yecto, y esté cierto de que comprometerá la titud de todos los habitantes de la región tral del país.

Por eso, votaré con gusto la indicación del honorable senador por Tarapacá.

El señor YAÑEZ.—Me incorporaba a la Sala cuando hacía uso de la palabra el hono rble senador por Antofagasta, y alcancé a ponerme con gusto, de que su señoría pedía que se continuara discutiendo hoy el proyecto sobre creación de un tribunal de colonización que se trató en la sesión de ayer. Como yo pensaba formular la misma indicación, apoyo con mucho agrado la que ha formulado su señoría.

El señor URREJOLA.—La indicación que ha formulado el honorable senador por Tarapacá es para discutir, a continuación de los proyectos sobre auxilios a la Beneficencia, el proyecto a que se refiere su señoría.

El señor YAÑEZ.—¿Son muy largos esos proyectos?

El señor URREJOLA.—Son cortos, señor senador; y su señoría, que es miembro de la Junta de Beneficencia de Santiago, sabe hasta qué punto es aflictiva la situación por que atraviesa la Beneficencia pública.

El señor BARROS ERRAZURIS.—¿Por qué no despachamos en la primera hora el proyecto sobre creación de un tribunal de coloni

A los Srs. Médicos
se avisa que recién llegó la nueva remesa de
RADIOGEN
(contenido de Radium garantido de duración perpetua).
Cura perfectamente:
REUMATISMO
GOTA, ARTRITISMO, ETC.

¿Quiere Ud. curar sus canas sin tinturas?
Compre hoy mismo el famoso Específico Boliviano Benguria, y en corto tiempo se habrán desaparecido por completo, acreditado universalmente.
DR RAFAEL BENGURIA B.— Moneda 875.—Teléfono 882.— Casilla 2426.— Santiago

Grandes Liquidaciones

MAS DE 1.000,000 DE PESOS EN MERCADERIAS SE REALIZAN DURANTE ESTE MES EN LA TIENDA

Estado 64-72 :: LA RIOJANA :: Estado 64-72

SECCION LANERIA

CASIMIRES de lana, saldos; metro	$	8.50
GAMUZAS, lindos colores	$	11.50
GAMUZAS Jacquard. Novedad	$	12.50
TERCIOPELO DE LANA superior	$	15.50
GAMUZAS, ancho 140 ctms.	$	19.50
GAMUZAS Jacquard, 140 ctms.	$	28.00
CASIMIR de lana, 140 ctms.	$	18.50
SARGA azul, pura lana	$	9.50
SARGA casimir, sólo azul	$	14.00
VIYELLAS de lana, doble ancho	$	7.50
TERCIOPELO Inglés	$	11.90
TERCIOPELO Inglés, doble ancho	$	28.50
ASTRAKAN negro	$	39.50
FELPAS de lana labradas	$	59.00
FELPAS gran moda, para abrigos	$	48.00

SECCION ALGODONES

VIYELLAS alg., clase superior; metro	$	3.50
FRANELAS apañadas	$	3.50
MOLETON blanco grueso	$	2.90
FRANELA cruda 4 X	$	3.80
MOLETON todos colores	$	3.50
COTI adamascado, 140 ctms.	$	9.50
COTI listado, lo mejor que se conoce	$	8.90
LIENZO, clase superior	$	2.20
LIENZO Superior al Caballo Alado	$	2.40

CREAS medio hilo, 210 ctms., $ 9.50; 190 ctms., $ 8.90, y 160 centímetros	$	7.50
CREA cruda, ancho 170 ctms.	$	4.90
TOALLAS afelpadas, cada una	$	2.20
TOALLAS, clase superior, cada una	$	9.50
TOALLAS de granité, medio hilo, tamaño grande	$	4.50
SOBRECAMAS de Cretona, una y media plaza	$	48.00
SOBRECAMAS de Cretona, una y media plaza	$	25.00

SECCION TAPICERIA

BROCATOS, único	$	13.50
YUTOS mercerizados, metro	$	18.50
GOBELINOS, clase buena, metro	$	18.50
BROCATOS para muebles, clase extra	$	32.00
BROCATOS para muebles, muy finos	$	35.00
BROCATOS lindos dibujos	$	38.50
MOARES SEDA, varias clases	$	47.50
BROCATOS SEDA, última novedad	$	65.00
SATINES, ancho 130 ctms.	$	7.50
PISOS afelpados, cada uno	$	20.00
PISOS imitación Smyrna, cada uno	$	27.50
PISOS ovalados, cada uno	$	55.00
JUEGOS DE LINOLEUM para lavatorios	$	18.50
FELPA de lino lisa, metro a	$	25.00
FELPAS ESTAMPADAS y de listas	$	32.00
GUARDAS de lana para escala	$	11.50
GUARDAS de lana para escala, 70 ctms.	$	14.00

ALFOMBRAS DE UNA PIEZA: COLOSAL SURTIDO EN TODAS CLASES Y TAMAÑOS
NOTA. — LAS VENTAS SERAN ESTRICTAMENTE AL CONTADO Y A PRECIOS FIJOS.

Martínez, Blanco y Cía. — ESTADO 64 - 72, 1.a cuadra, entre Alameda y Moneda

12-M

IMPERMEABLES

PARA

Caballeros, Señoras y Niños

ATENCION, SEÑORES!!

Si no quieren pagar tres pesos por cada peso, compren sus impermeables directamente en la Fábrica, y tendrá usted un impermeable garantido, bueno y bien barato, pues soy el único fabricante que vendo al detaller al mismo precio que al por mayor.

HAY IMPERMEABLES para caballeros que en todas partes valen $ 140, a	$ 66.00
RAGLANES de buena tela, impermeable, forro escocés, valor $ 150, a	$ 84.00
IMPERMEABLES de goma negra, valor $ 180, a	$ 96.00
IMPERMEABLES para señoras, desde	$ 65.00
IMPERMEABLES en seda fina, a	$ 150.00
CAPITAS para niños y niñas, desde	$ 24.80
MANTAS para inquilinos, desde	$ 36.50
ABRIGOS de paño para chauffeurs, con gorra desde	$ 120.00

UNICAMENTE EN LA FABRICA:

Sto. Domingo 1443

(ENTRE AMUNTEGUI Y SAN MARTIN)

12-M

zación? Después podremos destinar la orden del día a los proyectos que están en tabla.

El señor BRIONES LUCO.—Las indicaciones formuladas deben votarse.

El señor BAÑADOS.—Ya he manifestado los motivos que tengo para no aceptar el proyecto sobre auxilios a la Beneficencia de que se ha hablado.

El señor YAÑEZ.—Yo acepto con mucho gusto lo que pide el honorable senador por Valparaíso; esto es, que se discuta primero el proyecto sobre auxilios a la Beneficencia Pública, y a continuación el que crea el Tribunal de Colonización, a fin de que no se interrumpa por mayor tiempo su discusión.

RECOMENDACION

El señor YAÑEZ.—Quiero aprovechar la oportunidad de estar con la palabra para decir unas pocas acerca de la conveniencia de que el Senado se pronuncie sobre el proyecto, aprobado ya por la Cámara de Diputados, que concede una pensión a la viuda e hijos de nuestro infortunida colega, señor Torrealba.

Creo que sería un honor para este Senado, al cual perteneció el señor Torrealba, que aprobara este proyecto.

No sé en qué estado se encuentre el asunto a que me refiero, y sólo recuerdo que en una sesión anterior estuvo a punto de tratarse.

El señor BAÑADOS.—Los senadores demócratas agradecemos cordialmente la insinuación que ha hecho el honorable senador por Valdivia, para que el Senado despache cuanto antes el proyecto que concede una pensión en favor de la viuda e hijos del que fué nuestro colega señor Torrealba.

El señor LYON (Presidente).—El proyecto a que se refiere el honorable senador por Valdivia, está en Comisión.

El señor YAÑEZ.—En ese caso, no me queda sino rogar a los miembros de la Comisión que tengan a bien informarlo cuanto antes.

A este Congreso no le queda sino unos cuantos días de vida, y sería de desear, repito, que fuera el actual Senado, al que perteneció el señor Torrealba, el que despachara ese proyecto.

Señor Presidente, como ya lo he manifestado anteriormente, el proyecto sobre autorización a la Municipalidad de Iquique para celebrar un contrato de explotación del Matadero Público de aquella ciudad, dará lugar a un debate extenso.

Los antecedentes que tengo en mi poder me obligarán, muy a mi pesar, a desarrollar observaciones sobre esta materia contemplándola en todos sus detalles, a fin de llevar el convencimiento al ánimo de los honorables Senadores de cuánto hay de malo en esto.

De modo, pues, que al pedir votación nominal para esta indicación, lo hago en la inteligencia de que los honorables Senadores que la aprueben sabrán a ciencia cierta que la Segunda Hora será ocupada totalmente por la discusión de este proyecto. En tal caso, quedaría demostrado que Sus Señorías no desean realmente que se despache el proyecto que concede auxilios a la Beneficencia Pública ni el que se refiere a la constitución de la propiedad en el Sur del país.

El señor CONCHA SUBERCASEAUX.—Tomo nota de las palabras del honorable Senador por Tarapacá.

Creo que el Senado no puede aceptar lisa y llanamente las palabras de mi honorable colega por Tarapacá, al conminarnos con que o se hace lo que Su Señoría desea, o no pasa el proyecto sobre auxilios a la Beneficencia Pública ni el de constitución de la propiedad raíz en el Sur.

Yo creo que éste no es un procedimiento que debe aceptar el Senado. Si el honorable Senador por Tarapacá tiene razones que exponer en contra del acuerdo adoptado por la Municipalidad de Iquique, en buena hora el honorable Senador puede hacer sus observaciones con la mayor amplitud, pero sin interrumpir la labor del Senado, ocupando toda la duración de las sesiones que se pueden dedicar a aquellas materias.

El señor BRIONES LUCO.— Parece que no me ha dado a comprender del honorable Senador por O'Higgins. Al decir que voy a ocupar toda la Segunda Hora de la sesión de hoy, por lo menos, con el estudio del contrato de la Municipalidad de Iquique sobre arrendamiento del Matadero, no he querido, en manera alguna, privar a mis honorables colegas del derecho de resolver esta cuestión. He manifestado, simplemente, que la sesión de hoy será ocupada íntegramente con el debate sobre este proyecto.

Por otra parte debo recordar que desde el Lunes, según nos ha manifestado el señor Presidente, el Senado se ocupará en la calificación de la elección de Ñuble y no podemos calcular cuántas sesiones ocupará ese debate. No es, pues, extraño que afirme que materialmente no habrá tiempo para despachar ningún proyecto.

El señor HUNEEUS.— He formulado indicación, señor Senador, para que celebremos sesiones especiales los días Martes, Miércoles y Jueves, de diez y media a doce y media de la mañana, mientras ocupa las sesiones de la tarde la calificación de la elección de Ñuble, con el objeto de ocuparnos en el proyecto que concede auxilios a la Beneficencia Pública y de aquel sobre constitución de la propiedad en el Sur.

El señor YAÑEZ.— Yo creía, honorable Presidente, que ya estábamos de acuerdo en las materias de la tabla de la presente sesión y que nos íbamos a ocupar, en primer término, del proyecto que crea recursos a la beneficencia, en seguida de la constitución de la propiedad en el Sur, y por último, del proyecto relativo al Matadero Municipal de Iquique.

El señor LYON.— Ruego al honorable Senador por Chiloé se sirva pasar a presidir la sesión, en atención a que el que habla debe concurrir a la Comisión Revisora de Poderes.

El señor BRIONES LUCO.— Continúo en mis observaciones, honorable Presidente: voy a hacerme cargo de la indicación que ha formulado hace un momento el honorable Senador por Santiago señor Huneeus para celebrar sesiones matinales, de 10 y media a 12 y media.

A excepción de dos o tres casos, no recuerdo que se hayan celebrado regularmente estas sesiones de la mañana.

El señor HUNEEUS.— Yo recuerdo lo contrario, o sea que se han celebrado muchas de estas sesiones especiales, como lo prueba el hecho de haberse despachado en sesiones matinales los proyectos de reserva del cabotaje, de reforma de la ley de herencia, ley de caminos, etc.

El señor BRIONES LUCO.— Yo recuerdo que el Honorable Senado estuvo citado a sesiones matinales durante tres meses para tratar el proyecto sobre el ferrocarril salitrero de Tarapacá, sin que se celebraran las sesiones.

De modo, pues, que tengo experiencia sobre el particular, y ella me indica que estas sesiones matinales pedidas por el honorable Senador por Santiago no se van a celebrar, sobre todo si se considera que los señores Senadores, con cuatro horas de sesión diaria para la calificación de una elección van a quedar bastante fatigados.

En resúmen, honorable Presidente, yo estimo que esas sesiones especiales de la mañana no darán ningún resultado práctico.

Entre tanto, en la presente sesión podríamos ocuparnos, primero, en el proyecto sobre recursos a la beneficencia, en seguida en el que se refiere a la constitución de la propiedad en el Sur, y tercero, Matadero de Iquique. Esta sería una medida patriótica.

Respecto del proyecto referente al Matadero de Iquique tengo la convicción de que mis honorables colegas me darán la razón una vez que hayan oído mis observaciones.

El señor HUNNEUS.— Yo aceptaría este temperamento siempre que se aceptara también la indicación que he formulado para celebrar sesiones matinales.

El señor BAÑADOS.— Vuelvo a insistir, señor Presidente, en lo que dije hace poco, de que aunque el propósito del Senado es despachar los proyectos que conceden recursos a las beneficencias del país, lo que yo acepto, en uno de esos proyectos se ha involucrado una idea extraña en absoluto a la materia, lo relativo a la ornamentación del Cerro San Cristóbal, que no tiene ninguna atingencia con las beneficencias y que no acepto, lo que me obligará a formular extensas observaciones.

El señor BARROS ERRAZURIZ. — Se puede eliminar ese proyecto, señor Senador.

El señor BAÑADOS. — Si se eliminan las disposiciones relativas al Cerro San Cristóbal de uno de los proyectos de recursos a las beneficencias, no tengo inconveniente para que entremos a tratar de ellos; pero si no se hace, tendré que usar de mi derecho haciendo extensas observaciones tanto en la discusión general como en la particular.

Yo creo que lo más conveniente sería continuar con la discusión del proyecto sobre constitución de la propiedad en el Sur, que ya se encuentra bastante avanzado, y en segundo lugar, tratar de los proyectos relativos a las beneficencias, que vienen a llenar una necesidad hondamente sentida; pero siempre que se eliminen las disposiciones a que me he referido.

Si se adopta este camino, se facilitará mucho la discusión de ello y aún si los proyectos de beneficencia fueran enviados a Comisión por uno o dos días con el objeto de eliminar las disposiciones relativas al Cerro San Cristóbal, podrían ser despachados rápidamente. En caso contrario, como digo, haré extensas observaciones sobre el particular.

SESIONES ESPECIALES PARA SOLICITUDES PARTICULARES

El señor BAÑADOS. — Pasando a otro orden de consideraciones, debo hacer presente al Senado que hace más o menos un mes se acordó celebrar sesiones especiales con el objeto de tratar de varias solicitudes particulares, contándose entre ellas muchas de dignísimos jefes de la Marina y del Ejército; pero fué enteramente imposible obtener número.

Ahora se ha solicitado nuevamente sesiones especiales con el fin de tratar de solicitudes particulares. Si por lo general no se celebra sesiones a segunda hora por falta de quorum, menos habrá número para celebrar sesiones especiales.

Pero estoy en ésto equivocado, porque cuando se trata del despacho de determinadas solicitudes, entonces se reune número; pero cuando se trata de hacer justicia a beneméritos servidores de la patria, nos encontramos con que casi todos los señores Senadores se han ido.

Los representantes demócratas constantemente estamos recibiendo un sinnúmero de cartas, solicitándonos que recabemos un pronunciamiento del Senado en un sentido o en otro sobre las presentaciones que tienen hechas, entre las cuales se hallan solicitudes de viudas de personas que actuaron valientemente en diversas acciones de guerra.

Sin ir más lejos, tengo sobre mi mesa una solicitud de una persona que actuó con brillo en la guerra del 66, en la campaña del 79 y en la revolución del 91.

Yo pediría que, en obsequio a una persona que es tal vez la única que haya asistido a tres campañas, despacháramos hoy mismo este proyecto.

Quiero leer el informe de la Comisión de Guerra y Marina para que se vea cuánta justicia hay en esta solicitud.

El señor HUNEEUS.— ¿Por qué no prorrogamos la segunda hora para considerar este proyecto, junto con el que ha pedido el señor Senador por Valdivia y el que se refiere a los sobrevivientes del 79?

El señor OCHAGAVIA (Presidente). —Yo quiero hacer presente a Su Señoría que estos últimos dos proyectos no tienen informe de comisión, de manera que no podrían ser tratados.

El señor BAÑADOS.— En cambio, el proyecto a que yo me he referido está informado y podría tratarse en la prórroga que indica el señor Senador por Santiago.

El señor OCHAGAVIA (Presidente) — El señor Senador por Valparaíso ha formulado indicación para que se ponga en el primer lugar de la tabla el proyecto que concede recursos a la Beneficencia. Esta indicación ha sido combatida por el Honorable Senador por Santiago, señor Bañados, quien dice que hay ciertas dificultades para el despacho de este asunto.

El señor URREJOLA.— Si nos vamos a poner de acuerdo con Su Señoría en la discusión,

El señor BAÑADOS.— Yo no modifico la opinión que he dado este respecto. Todos deseamos que se despache el proyecto que da recursos a la Beneficencia, pero que se le quite lo que se refiere al Cerro.

El señor URREJOLA.— Cuando llegue el momento de la discusión, Su Señoría lo propone y entonces se produce el acuerdo.

El señor BAÑADOS.— Yo haré observaciones en la discusión general.

El señor CONCHA (don Luis Enrique). — ¿Por qué no hace indicación Su Señoría para que se traten ambos proyectos separadamente?

El señor URREJOLA.— Porque tenemos que discutir los proyectos tales como se presentan.

El señor CONCHA SUBERCASEAUX —Momentos antes de retirarse el Honorable Presidente, señor Claro Solar, manifestó que el proyecto que estaba aquí en el Senado, era el proyecto de la Cámara de Diputados, en el cual viene no sólo lo relativo a la contratación de una cuenta corriente por seis y medio millones de pesos sino también el punto que ha tocado el señor Senador por Santiago, el del Cerro San Cristóbal.

De tal modo que si la discusión solamente tiene que hacerse sobre el proyecto de la otra Cámara, si en ese proyecto va incluída la cuestión del Cerro, y si sobre esta materia el Honorable señor Bañados nos declara que tendrá que hacer largas observaciones, yo digo, ¿cómo el Senado va a entrar a discutir este proyecto rápidamente cuando el señor Senador por Santiago va hacer extensas observaciones?

El señor OCHAGAVIA (Presidente). —Por eso yo insinuaba al señor Senador por Valparaíso la resistencia que había de parte del honorable señor Bañados, para ver si desistía de su indicación.

El señor URREJOLA.— Yo no desisto, señor Presidente.

El señor BAÑADOS.— Yo iba a leer denantes, para interesar a los señores Senadores, el informe de la Comisión de Guerra y Marina sobre la solicitud del contador señor Cortes.

El señor OCHAGAVIA (Presidente).— Tal vez sería oportuno leerlo cuando se trate el proyecto para el cual ha pedido preferencia Su Señoría.

El señor HUNEEUS.— Habiendo acuerdo para prrogar la segunda hora a fin de considerar este proyecto, no tiene objeto su lectura.

El señor BAÑADOS.— No se ha acordado todavía la preferencia; pero como hay poco deseo de oir el breve informe de la Comisión de Guerra, me abstendré de hacerlo.

El señor OCHAGAVIA (Presidente).—Terminados los incidentes.

ACUERDOS

El señor OCHAGAVIA (Presidente). —Se van a votar las indicaciones formuladas.

El señor SECRETARIO.— Indicación del señor Senador por Valparaíso, para que se trate en el primer lugar de la tabla el proyecto que concede recursos a la Beneficencia; en seguida, el relativo al Tribunal de Colonización; y, por último, el que se refiere al Matadero de Iquique.

El señor OCHAGAVIA (Presidente).—Parece que el señor Senador por Tarapacá ha pedido votación nominal.

El señor BARROS ERRAZURIZ.— Creo que estamos de acuerdo.

El señor BAÑADOS.—Yo no niego mi voto a la parte del proyecto relativa a la Beneficencia, sino a la relativa al Cerro San Cristóbal.

El señor OCHAGAVIA (Presidente accidental).—Se va a votar nominalmente la indicación.

—Puesta en votación nominal, resultó la indicación aprobada por 12 votos contra 3.

—Votaron por la afirmativa los señores: Aguirre, Arancibia, Aristía, Barros, Briones, Concha, don Juan Enrique; Edwards, Huneeus, Ochagavía, Silva Cortés, Urrejola y Yañez.

Votaron por la negativa los señores: Bañados, Concha, don Luis Enrique y Opazo.

Al dar su voto:

El señor BAÑADOS.—No, por las razones que he indicado.

El señor CONCHA (don Luis).—No, porque hay observaciones que hacer al proyecto en lo relativo al Cerro San Cristóbal.

El señor OPAZO.—No, señor, porque el proyecto, tal como ha sido presentado por la comisión al Senado, es del Gobierno. El Gobierno lo ha financiado por medio de un impuesto a los espectáculos públicos, y aquí se trata de desglosar lo relativo a la Beneficencia que va a quedar sin los recursos necesarios para su sostenimiento.

El señor SECRETARIO. — Indicación del honorable Senador por Tarapacá, señor Briones Luco, para que a continuación del proyecto relativo a la Beneficencia se discuta el que crea un Tribunal de Colonización.

El señor BAÑADOS.—Pido que se vote.

El señor OCHAGAVIA (Presidente).—En votación.

—Votada la indicación, resultó aprobada por la unanimidad de 15 votos.

Durante la votación:

El señor AGUIRRE CERDA.—¿No es ese el acuerdo anterior?

El señor OCHAGAVIA (Presidente accidental).—La votación anterior recayó sobre la preferencia que se solicitaba para que se diera el primer lugar al proyecto que concede recursos para la Beneficencia, sin que se dijera qué proyecto quedaría en segundo lugar; ahora se pide votación para la preferencia solicitada para dar el segundo lugar al proyecto a que se alude.

El señor SECRETARIO.—Corresponde votar la indicación formulada por el honorable Senador por Santiago, señor Huneeus, para celebrar sesiones matinales, de diez y media a doce y media, los días Martes, Miércoles y Jueves, mientras dure la calificación de la elección de Ñuble, destinadas especialmente al proyecto que concede recursos a la Beneficencia, al que crea el Tribunal de Colonización y demás asuntos de la tabla.

El señor HUNEEUS.—Pido votación nominal para esta indicación.

—Practicada la votación, resultó aprobada la indicación por 8 votos contra 6, habiéndose abstenido de votar un señor Senador.

Votaron por la afirmativa los señores: Aristía, Barros Errázuriz, Concha (don Juan E.), Huneeus, Ochagavía, Opazo, Silva Cortés y Urrejola.

Votaron por la negativa los señores: Aguirre Cerda, Arancibia Laso, Bañados, Briones Luco, Concha (don Luis E.) y Edwards.

Se abstuvo de votar el señor Yáñez.

Durante la votación:

El señor AGUIRRE CERDA.—No, porque no veo objeto al acuerdo desde el momento que no tenemos número para las actuales sesiones.

El señor ARANCIBIA LASO.—No, porque no puedo venir al Senado en las mañanas; tengo que dedicarlas a la atención de mi estudio profesional.

El señor BAÑADOS.—No, porque en la mañana los pobres tenemos que trabajar para ganarnos el pan nuestro de cada día.

El señor YAÑEZ.—No voto, porque no puedo concurrir en la mañana.

El señor HUNEEUS.—Supongo que tratándose de discutir un proyecto que concede fondos para ayudar al mantenimiento de los hospitales, todos los señores Senadores se tomarán la molestia de concurrir a dar número.

Después de la votación:

El señor BAÑADOS.—Queda por votarse la indicación que he formulado, para que se acuerde preferencia al despacho del proyecto que concede abono de años de servicios al contador de la Marina, señor José Segundo Cortés.

El señor OCHAGAVIA (Presidente).—En votación esta indicación, que importa prorrogar la segunda hora por diez minutos y conceder la preferencia solicitada.

El señor CONCHA SUBERCASEAUX.—Puede ser todo lo justa que se quiera, como lo será indudablemente, la indicación formulada por el Honorable Senador por Santiago; pero yo deseo que el Senado vuelva por la práctica de tratar las solicitudes de gracia por orden de antigüedad, porque se ha visto que cuando hay padrinos se despacha una solicitud y cuando no los hay, no se despacha. ¡Y hay tanta pobre gente que no tiene padrinos!

Por esta breve observación votaré, con sentimiento, en contra de la indicación del señor Senador por Santiago.

El señor AGUIRRE CERDA.—Eso es lo que se ha hecho siempre.

El señor BAÑADOS.—Yo estoy conforme con la observación que acaba de hacer el Honorable Senador por O'Higgins; pero el caso es que si no se pide que se trate una solicitud, no se trata.

—Votada la indicación del Honorable señor Bañados, fué desechada por 8 votos contra 6.

SITUACION DE ALGUNAS MUNICIPALIDADES EN ITATA

El señor SILVA CORTES.—Yo me adhiero a lo expresado por el Honorable señor Senador por Colchagua; y puedo agregar que en el departamento de Itata, en las comunas de Portezuelo, Quirihue y otras acontece lo mismo.

Acabo de recibir el siguiente telegrama de los más respetables vecinos y propietarios agrícolas de aquella región.

Dice así: "Portezuelo, Mayo 10 de 1924.—Señor Senador don Romualdo Silva Cortés.—Santiago.—Acaba dictarse decreto ordénase elecciones Municipalidades fines mes todo Itata. Colócase este departamento en condiciones de otros no verificaban elección motivos ligados a reclamaciones inscripciones. Sabe Ud. acá hubo elección, pero colegio departamento 15 Abril no funcionó, inasistencia mayoría aliancista presidentes. Como anunciábamoslo a Ud. Abril 17, mayorías elegidas comunas Quirihue, Cobquecura, Portezuelo, Ninhue, pidieron juez departamento ordenase notario informara juzgado quienes tenían mayoría y virtud informe discerniera títulos. Con esto constituyéronse primer Domingo Mayo mayorías Quirihue, Cobquecura y unanimidad municipales Portezuelo. No tuvieron lucha; pasáronse oficios ordena ley autoridades y funcionarios y nombráronse alcaldes y demás empleados. Esperamos amparo contra este atropello ley. Creemos procedióse igual que acá en comuna un departamento de Linares.—Protasio Ceballos.—Hernán Eguiguren."

Yo represento al Gobierno, con franqueza y energía, esa situación irregular, ilegal e injusta, en que se quiere colocar a esas comunas; y creo que en el Congreso debe exigirse que se respeten la libertad comunal y las leyes de administración local.

El señor OCHAGAVIA (Presidente).—Se supende la sesión.

Se suspendió la sesión.

SEGUNDA HORA

El señor CLARO SOLAR (Presidente).—Continúa la sesión.

En conformidad a un acuerdo de primera hora, corresponde considerar el proyecto de la Cámara de Diputados, sobre contribución a los billetes de entrada a los espectáculos públicos.

El señor SECRETARIO.—Da lectura al informe de la Comisión de Hacienda y Empréstitos Municipales, que termina proponiendo la aprobación del proyecto en los siguientes términos:

PROYECTO DE LEY:

"Artículo 1.o Se establece un impuesto fiscal de timbre sobre los billetes o entradas de teatros, circos, hipódromos y, en general, de cualquier espectáculo público retribuido, aunque, aunque sea de carácter simplemente transitorio.

Art. 2.o El impuesto será de 10 por ciento. Se pagará en la Tesorería Fiscal del departamento respectivo sobre el valor de las entradas, previo su registro, según su número y clase. Cada entrada llevará un sello o timbre fiscal como suficiente justificativo de haberse pagado el impuesto.

Las condiciones y plazos para la devolución de lo que se pague por entradas no vendidas al público, se determinarán en el Reglamento que dicte el Presidente de la República para la ejecución de esta ley.

Art. 3.o No podrá verificarse función o espectáculo público sin que el pago del espectador se acredite de otro modo que por una entrada o billete, esto es, por un escrito o impreso en que se indique clara y distintamente el monto del precio pagado.

Los que vendieren entradas sin el requisito previo del timbre, sufrirán una multa igual al triple del impuesto correspondiente a un lleno del local destinado a la función.

Art. 4.o Las entradas a que se refiere el artículo 5.o llevarán números de orden, según su clase, y no podrán ser vendidas al público sin obtener primero de la Tesorería Fiscal un recibo de exención. Si no se cumpliere con este requisito, se entenderá que deben el impuesto en la forma ordinaria.

Art. 5.o Se exceptúan del impuesto las entradas cuyo precio no exceda de cincuenta centavos.

Si una función se divide en funciones con diversos precios, se considerará el valor de la función completa para saber si se debe o no el impuesto.

Art. 6.o Las Tesorerías Fiscales deducirán el 5 por ciento del producto anual del impuesto, para destinarlo a los gastos de percepción del mismo. Del saldo líquido entregarán el 80 por ciento de las Juntas de Beneficencia del departamento a que pertenezca la respectiva Tesorería Fiscal y el 20 por ciento restante a la Municipalidad en que funcione el espectáculo que produjo el impuesto.

Art. 7.o De la parte del impuesto anual que corresponda a la Municipalidad de Santiago, se destinará durante diez años, una suma que no exceda de trescientos mil pesos, para satisfacer los gastos de ornamentación y conservación del Cerro San Cristóbal.

La administración de este paseo dependerá directamente del Ministerio del Interior, bajo la vigilancia de una comisión de ornato que presidirá con voz y voto el Intendente de Santiago y que será formada por seis miembros, tres nombrados por el Presidente de la República y los tres restantes por la Municipalidad de Santiago. La designación se hará por el término de tres años, pudiendo ser reelegidos los miembros cesantes.

Art. 8.o Habrá en el Cerro San Cristóbal los siguientes empleados, con los sueldos que se indican y que se pagarán con los recursos propios del paseo: un administrador, con doce mil pesos anuales; un ingeniero, con doce mil pesos anuales, y un contador con seis mil pesos anuales. El cargo de ingeniero durará el tiempo que la Comisión de Ornato estime conveniente.

Los nombramientos de estos empleados corresponderá hacerlos al Presidente de la República, a propuesta en terna de la Comisión de Ornato.

Art. 9.o Desde la vigencia de esta ley, se cobrarán dos pesos por las entradas de automóviles al paseo del San Cristóbal y un peso por cualquiera otra clase de vehículos. Los jinetes pagarán igualmente un peso.

Art. 10. La Municipalidad de Concepción contribuirá a los gastos de la Universidad del mismo nombre, con una suma anual que no exceda del 50 por ciento de la cuota que le corresponda del producido líquido del impuesto.

Art. 11. Los infractores de la presente ley quedarán sometidos, en cuanto les fueren aplicables, a las disposiciones contenidas en el Título V de la ley número 3.733, de 24 de Febrero de 1921, considerándose las entradas como los documentos o títulos a que se refiere el artículo 37 de la misma ley.

Art 12. Autorízase al Presidente de la República para contratar empréstitos, cuentas corrientes o créditos bancarios hasta por la suma de $ 6.000,000.

El interés que ganen las obligaciones a que

A TODOS INTERESA CONOCER
LA COLOSAL LIQUIDACION DEL
DEPOSITO CAUPOLICAN
644—BANDERA—644
DURANTE LOS DIAS 12, 13, 14 Y 15 DE LA PRESENTE SEMANA
¡¡LO QUE NO SE HA VISTO!!

PAÑUELOS de rebozo, en todos tamaños, cada uno a $ 10.— y .. .. $ 14.—
PAÑUELOS de rebozo pura lana (de 2.a), cada uno a .. .. $ 22.—
CASIMIRES en 1.45 metros, los hay, el metro desde .. .. $ 10.—
CASIMIRES estilos ingleses, el metro a $ 13, 14, 15 y .. .. $ 16.—
GENEROS para trajes de señora, en 1.40 metros, el metro a $ 9, 11 y .. .. $ 12.—
GAMUZAS y Muflones ingleses, en 1.40 metros, para abrigos de señoras, el metro a $ 18 y .. $ 20.—
FELPAS de algodón muy fino, en lindos colores, el metro a .. .. $ 6.—

A LOS COMERCIANTES SE LES HARAN FUERTES DESCUENTOS
644—BANDERA—644

12-M

$ 175 - OCASION
Ternos o sobretodos, fino casimir inglés, corte y forraduras de primera calidad, ofrece:
"Barrera Sastrería"
J. M. BARRERA — L. METTIFOGO, cortador sastre.
826 — AGUSTINAS — 826

PIANOS
Ofrecemos de ocasión de las célebres marcas SCHEDMAYER, STENWAY & SON,, BLUTHNER, RONISEHR,, SEILER IBACH, FAHR, HANSEN, FOSTER, RITMULLER y muchas otras de excelente calidad para estudio, a la mitad de su valor.
"LA EQUITATIVA" - Delicias 851

se refiere el inciso anterior no excederá de un 80 por ciento anual y deberán ser amortizados en un plazo máximo de diez años.

Art. 13. Durante el plazo indicado en el artículo anterior, el 80 por ciento del producto líquido del impuesto que corresponde a las Juntas de Beneficencia en conformidad al artículo 8.o se destinará íntegramente al servicio de las amortizaciones e intereses de las obligaciones cuya contratación se autoriza por el artículo 12.

Art. 14. Esta ley comenzará a regir noventa días después de su publicación en el "Diario Oficial".

El señor BAÑADOS.—Manifestaba hace poco, señor Presidente, que este proyecto sobre auxilios a la Beneficencia, que todos tenemos deseos de despachar, habría de merecer de mi parte algunas observaciones debido a que se han insertado en él unos cuantos artículos muy ajenos a la idea matriz del proyecto, como son los artículos 7.o, 8.o, 9.o y 10.o. Si el Senado acordara eliminar de la discusión esos artículos, yo no tendría sino que dar mi voto al proyecto; pero si ese acuerdo no se produce, me veré en la necesidad de formular observaciones bastante extensas para explicar al Senado la forma inconveniente en que se ha generado este proyecto, involucrando en él algunas ideas extrañas a fin de obligarnos a pronunciarnos acerca de todas ellas.

Por esta razón, si el señor Presidente consultara al Senado y hubiera acuerdo para eliminar del proyecto en discusión los artículos a que me he referido, con mucho agrado de mi parte daré mi voto al proyecto. De otra manera, me veré obligado a desarrollar las extensas observaciones que tengo que formular sobre esta materia.

El señor HUNEEUS.—En otra ocasión, cuando se discutió el proyecto sobre reforma de la ley que creó la Caja de Crédito Popular, advirtiéndose que se producía un debate que podría prolongarse por mucho tiempo, se adoptó el temperamento de segregar algunos de los artículos del proyecto y tramitarlos como un proyecto separado, despachando así aquellos artículos sobre los cuales había acuerdo unánime.

Me adhiero, pues, a las ideas que ha manifestado el honorable Senador por Santiago, debiendo entenderse que los artículos que sean segregados del proyecto no quedarán rechazados, sino que quedarán para ser considerados más tarde.

El señor URREJOLA.—En obsequio del pronto despacho del proyecto que concede auxilios para atender a las necesidades urgentísimas de la Beneficencia Pública, auxilios que está esperando desde el mes de Marzo del año pasado, yo acepto la insinuación que hace el honorable Senador por Santiago, señor Bañados.

Concurriré, por mi parte, con mi voto favorable para que se eliminen los artículos 7, 8, 9 y 10, que en realidad no tienen relación con la idea principal del proyecto que se propone para dar recursos a las Juntas de Beneficencia, entregándoles el ochenta por ciento del producto anual del impuesto establecido por esta ley y el veinte por ciento restante a la Municipalidad dentro de cuya jurisdicción se hayan obtenido aquellas entradas.

Estimo conveniente la aceptación de la idea propuesta por el honorable Senador por Santiago.

El señor CLARO SOLAR (Presidente). — Tal como lo manifesté en la primera hora de la sesión, no se encuentra en el Senado el proyecto que concede auxilios a la Beneficencia Pública. El proyecto que he puesto en discusión es el aprobado por la otra Cámara y comunicado al Senado por oficio de fecha 30 de Setiembre del año 1922, y que establece un impuesto municipal sobre los billetes de entradas a los teatros, circos, etc., proyecto que contiene entre sus disposiciones, los artículos 4 y siguientes, en los cuales se expresa que las Municipalidades de la provincia de Concepción destinarán anualmente una suma no inferior al 25 por ciento ni superior al 50 por ciento de las nuevas entradas que les crea el proyecto al sostenimiento de la Universidad de Concepción.

El artículo 8.o dice: "De la parte del impuesto anual que corresponda a la Municipalidad de Santiago, se destinará durante diez años, una suma que no excederá de trescientos mil pesos ($ 300,000) para satisfacer los gastos de ornamentación del Cerro San Cristóbal".

Este proyecto pasó a comisión nuevamente, por acuerdo del Senado, como se indica en el informe que se acaba de leer, y al estudiarse en ella la disposición que establece un impuesto municipal, el señor Ministro pidió que se consultara el artículo 12, que autoriza al Presidente de la República para contratar empréstitos, cuentas corrientes o créditos bancarios hasta por la suma de seis millones de pesos, que debe ser cancelada, a más tardar, dentro del plazo de diez años, destinándose una parte de las entradas que corresponderían a la Municipalidad al pago de los intereses y amortización de las obligaciones que por este capítulo contrajeren.

De manera que con arreglo al procedimiento que la Constitución establece para la tramitación de las leyes, respecto de este asunto, la Cámara de Senadores es Cámara revisora, no de origen.

El caso a que aludía el honorable senador por Santiago, señor Huneeus, se refiere a un proyecto que había tenido origen en esta Cámara, y que, por lo tanto, ésta tenía derecho para hacer de cada artículo un proyecto separado si así lo estimaba conveniente. Pero este procedimiento no se puede adoptar respecto de un proyecto originario de la otra Cámara. En este caso, el Senado tendrá que pronunciarse sobre las disposiciones del proyecto aprobado por la otra Cámara, ya sea aceptándolas o rechazándolas; pero no podrá devolverle un proyecto completamente distinto, que, además, no se halla incluído en la convocatoria, como lo está el aprobado por la otra Cámara, y que la Mesa no se allanaría a tramitar.

Ofrezco la palabra.

En discusión general el proyecto.

El señor BAÑADOS.—Deploro mucho, señor Presidente, tener que ocuparme de este negocio. Habría deseado que se hubiera procurado desglosar los artículos a que he hecho referencia dejándolos para ser considerados más tarde, y que hubiéramos entrado a discutir los artículos que proporcionan recursos a la beneficencia.

Pero después de las explicaciones que ha dado el señor Presidente, parece que no queda otro recurso que formular las observaciones de carácter general que sobre este proyecto deseo hacer.

Este proyecto tiene distintos caracteres. Por un lado establece la inversión que debe darse a cierta parte de la contribución, y por otro, se refiere a la distribución que debe hacerse del producto de ella.

Cuando se discutió anteriormente este proyecto, era Ministro de Hacienda el señor Su- ra, tomando en cuenta las distintas faces que bercaseaux, y entonces formulé mis observacio- podían presentarse.

Excúseme el Senado si hago reminiscencias completas de esa época, porque desde ese tiempo data el proyecto.

El señor YAÑEZ.—Con la venia del señor senador por Santiago, deseo decir dos palabras para ver si podemos ahorrar esta discusión de que nos habla su señoría.

El señor CLARO SOLAR (Presidente).—Tiene la palabra su señoría.

El señor YAÑEZ.—Según lo que ha manifestado el señor Presidente, hay aquí dos ideas distintas: una es este empréstito que se ha involucrado, digamos así, en un proyecto de la Cámara de Diputados, y que no fué aprobado allá.

Realmente, choca un poco que un proyecto de empréstito, que no tiene una asignación especial al objeto de la ley, sino solamente respecto de su servicio, se haya incluído en un proyecto simplemente de contribuciones. Se comprende que dentro de un proyecto de empréstito pudiera agregarse alguna contribución para servirlo; pero no al revés.

De manera que en este punto estoy muy de acuerdo con el señor Presidente, de que si no viola, por lo menos contraría un poco los preceptos constitucionales el colocar aquí una disposición relativa a un empréstito, cuando se trata de una contribución.

La otra idea se refiere a estas asignaciones especiales que hace el proyecto de la Cámara de Diputados de las contribuciones a los espectáculos públicos, para el sostenimiento del Cerro San Cristóbal y para la Universidad de Concepción.

El señor Presidente ha dicho que no sería posible aceptar la indicación del honorable señor Huneeus, en el sentido de segregar estos artículos para tramitarlos como proyectos separados, toda vez que el Senado tiene la obligación de pronunciarse aprobando o rechazando los proyectos que la Cámara de Diputados le envía; pero no veo ningún inconveniente para que el Senado no apruebe estas disposiciones relativas al sostenimiento del Cerro de San Cristóbal y de la Universidad de Concepción, si de este modo se obtiene la aprobación del proyecto.

Oficina Arturo Claro Prieto

SEGUROS CONTRA INCENDIO. — CORREDOR DE LA BOLSA DE COMERCIO
PROPIEDADES

BANDERA N.o 230
CASILLA N.o 697

Representante de las Cías.:
COMMERCIAL UNION, ASSCE. Co. Ltd.
GUARDIAN, ASSCE. Co. Ltd.
ATLAS, ASSCE. Co. Ltd.
LONDON Y LANCASHIRE, Ins. Co.
NORTH BRITISH, MERCANTILE.
ALLIANCE, ASSCE. Co. Ltd.
NORTHERN, ASSCE. Co. Ltd.
PHOENIX, ASSCE. Co. Ltd.
LA ESTRELLA,
LA CHILENA CONSOLIDADA,
LA URBANA.

La clientela y negocios de esta firma, seguirán atendidos por la Sociedad formada por la Sucesión del señor Arturo Claro Prieto y atendida la Oficina en la misma forma y por el mismo personal que desde largo tiempo la ha tenido a su cargo

La Sociedad continuará con la representación de las mismas Compañías Inglesas y Nacionales, que ha tenido hasta hoy día el señor Arturo Claro Prieto.

SUCESION ARTURO CLARO PRIETO
M—11

Este es un asunto enteramente municipal, y nada obsta a que con fondos de la Municipalidad esta corporación contribuya al mantenimiento de este paseo en la forma que lo acuerde, y para que igual cosa haga la de Concepción con la Universidad de esta ciudad.

Esta es una cuestión que podría ser solucionada sin necesidad de que la ley estableciera una asignación especial a los fondos que se obtengan de la contribución.

Si así fuera la idea del Senado, como medio de simplificar el proyecto, podrían desecharse el inciso del artículo 7.o y el artículo 10.o, que asignan una parte de la contribución al Cerro de San Cristóbal y a la Universidad de Concepción. Repito, el mantenimiento del paseo de San Cristóbal es cuestión municipal, y la Municipalidad de Concepción puede ver también si conviene o nó subvenir al establecimiento universitario, que hace honor a aquella ciudad esta idea, de desechar las disposiciones citadas.

En ese caso, aceptando el señor Bañados esta idea, de desechar las disposiciones citadas, el proyecto podría ser despachado con entera facilidad en la sesión de hoy.

El señor HUNEEUS.—¿Por qué no correrían la misma suerte los artículos 8.o y 9.o?

El señor YAÑEZ.—Por esta razón. Es útil establecer desde luego, una administración especial al paseo del San Cristóbal, que está en formación, y encuentro muy bien que se establezca una contribución para la subida de los automóviles al Cerro. Esta contribución, naturalmente, tiene que estar relacionada con la administración de ese paseo.

El señor HUNEEUS.—Pero ¿no sería mejor entregar la administración total del Cerro San Cristóbal, a la Municipildad? Esta Corporación vería si conviene elevar o rebajar la contribución que se cobraría a los automóviles.

El señor YAÑEZ.—La Municipalidad no puede imponer contribuciones.

El señor HUNEEUS.—Eso sería una entrada, y no una contribución.

El señor YAÑEZ.—Yo estaba proponiendo una fórmula que nos permitiera aprovechar esta sesión, porque de otro modo será absolutamente infructuosa.

El señor HUNEEUS.—Por mi parte, acepto las ideas del señor senador por Valdivia, y entonces lo mejor es que acordemos desechar los artículos 7.o y 10.o, del proyecto, o los que correspondan en el de la Cámara de Diputados a las ideas contenidas en ellos y que aprobemos el resto.

El señor AGUIRRE CERDA.—Yo no veo por qué habría de desecharse el artículo 11, que consulta una disposición que no afecta al caso y que no puede dificultar el despacho del proyecto; al contrario, así como se dice que la Municipalidad destina el tanto por ciento de sus entradas a objetos determinados de instrucción o de beneficencia, también puede disponerse que se destine una parte de la contribución al sostenimiento de la Universidad de Concepción.

Si esta idea fuera aceptada por el Senado, ¿qué inconveniente habría para aprobarla, dentro del mismo propósito que persigue el señor Senador por Valdivia, de facilitar el despacho del proyecto?

El señor YAÑEZ. — Ningún inconveniente, sobre todo si el Senado está de acuerdo en que la mitad de las entradas de la Municipalidad de Concepción se destine a la Universidad.

En ese caso no habría más que desechar el inciso primero del artículo 7.o, y entrar a discutir los demás.

El señor HUNEEUS. — La insinuación del señor Senador por Valdivia tiende a producir un acuerdo unánime en orden a despachar el proyecto.

Por mi parte, acepto la idea de Su Señoría siempre que se eliminen los cuatro artículos, es decir, que se despache el proyecto en lo relativo a conceder fondos a la Beneficencia únicamente.

En lo que se refiere al artículo 11.o, debo expresar que no me opongo a que se concedan recursos a la Universidad de Concepción, pues en otra oportunidad, cuando se discutió el presupuesto para 1923, concurrí con mi voto a este mismo fin.

Como en realidad estas entradas, en la parte que se destinarían al sostenimiento de la Universidad de Concepción, se le sustraerían a la Beneficencia, parece que lo más práctico es despachar el proyecto eliminando de él los cuatro artículos a que ya he aludido.

El señor YAÑEZ. — Nada se sustrae a la Beneficencia con las aplicaciones especiales que hace el proyecto. Los fondos para el cerro en Santiago, y para la Universidad en Concepción, se sustraen de la cuota asignada a las municipalidades.

Yo le veía cierto interés en que se aprobara el proyecto en la parte que organiza una administración para el Cerro San Cristóbal, y que establece una pequeña contribución por los vehículos y caballerías que suban a él.

Es indudable que este paseo, que forma uno de los grandes ornamentos de Santiago, y que es una obra que no será para nosotros, sino más bien para los otros, debe ser atendido de un modo especial, y dentro de un plan que deberá desarrollarse en un largo período de tiempo.

La organización que se da a la administración de este paseo cuenta con la aprobación de la Cámara de Diputados, y me parece que no habría inconveniente para que la aprobara también el Senado.

Por lo demás, este paseo necesita una administración permanente, y en cierto modo técnica o profesional, y, por lo tanto, debe ser sustraída a la administración comunal un poco cambiante que tenemos entre nosotros.

Se trata de la obra de ornato y salubridad más grande que alguna vez se haya emprendido en Santiago. Por hoy está sólo en sus comienzos, y necesita una administración que pueda preparar y dirigir los trabajos que allí deberán hacerse para que llegue a ser uno de los paseos más hermosos con que no podrá contar ciudad alguna del mundo.

Porque, es necesario decirlo, una vez que el Cerro San Cristóbal esté completamente ornamentado, con la terminación de los trabajos que en él se proyectan, no tendrá rival en el mundo, no sólo desde el punto de vista de su belleza, sino que desde el punto de vista de la higienización de la ciudad, pues será un enorme pulmón para Santiago, que hará salir a la gente de la vida sedentaria que nosotros hemos tenido, que creará distracciones distintas de las que hoy tenemos y que, por consiguiente, contribuirá enormemente a la salud pública. Es un medio de dar a los habitantes de Santiago y especialmente a las generaciones venideras, aire puro, ejercicios higiénicos, vida sana y la contemplación educativa de las bellezas naturales.

Ya que este proyecto ha sido aprobado por la H. Cámara de Diputados, organicemos la administración de aquel cerro en debidas condiciones, y démosle derecho para cobrar una pequeña contribución a los vehículos que allí concurran. Si para conseguirlo es necesario, suspendamos entretanto, la aplicación de una parte de esos recursos que va a recibir la Municipalidad, que es la parte que ha objetado el Honorable Senador por Santiago señor Bañados, sin perjuicio de que la Municipalidad vea después si cumple con el deber de destinar una parte de sus rentas para terminar esta obra. Estoy cierto que con esto damos un primer e importante paso en beneficio de esta aspiración de Santiago, de tener un lugar de paseo como el San Cristóbal, y no dudo que sus administradores sabrán en seguida buscar los recursos para proseguir la obra.

El señor HUNEEUS.—Me permito observar al señor Senador por Valdivia que considero que iría contra la autonomía municipal cualquiera intromisión del Estado en la designación del personal administrativo del Cerro San Cristóbal.

¿Qué razones habría para que el Fisco tomara a su cargo la administración del Cerro San Cristóbal, y no tomara también la administración del Cerro Santa Lucía, del Parque Cousiño, del Parque Forestal y de las calles de Santiago?

Hubiera comprendido esa intromisión si el Fisco hubiera contribuído con fondos especiales al arreglo y mantenimiento del Cerro; pero creo que de ninguna manera se justifica hacer eso en una ley que sólo trata de conceder recursos para la beneficencia pública.

Como parece que estamos todos de acuerdo en el resto del proyecto, yo insinuaría que suprimiéramos del proyecto en discusión estos cuatro artículos que se refieren a la cuestión en que estamos en desacuerdo. Tiempo habrá después para despachar un proyecto relativo a las obras del Cerro San Cristóbal.

Miéntras tanto hagamos obra útil despachando un proyecto de recursos para la beneficencia.

El señor YAÑEZ.—Yo diría al honorable señor Huneeus que, como representante de la capital, está obligado a apoyar la idea de ornamentar el Cerro San Cristóbal a cualquier costo. Le diría, también, que no debemos dejar para mañana lo que podemos hacer hoy.

Tenemos en el Senado un proyecto aprobado por la H. Cámara de Diputados en que se contemplan algunas disposiciones que tienden a dar a la administración del Cerro San Cristóbal, una organización seria y una dirección continuada y técnica que es precisamente la que necesita. No se halla en ese caso el Cerro Santa Lucía, paseo que ya está formado, mientras que el San Cristóbal es una obra para el porvenir, es una obra que, como he dicho, no la aprovecharemos nosotros sino "los otros", los que vengan después de nosotros; es para ellos que estamos trabajando, para ello es necesario que el paseo se termine y se conserve y que haya una administración independiente de la Administración Comunal para dotar a la capital de una obra que no tendrá rival en ciudad alguna del mundo.

Si eso podemos conseguirlo con el proyecto que nos ha enviado la Honorable Cámara de Diputados ¿con qué objeto postergamos la realización de estas ideas para más tarde?

De ahí que, como el honorable Senador por Santiago ha manifestado que tiene interés en que el proyecto en discusión sea despachado a la mayor brevedad, yo le insinué que suprimiéramos el artículo 7.o, en la parte que ha objetado el honorable señor Bañados y que dará lugar a largo debate. Sería sin duda preferible aprobarlo como fué despachado por la Cámara; pero hagamos al menos lo que sea prácticamente posible.

En cuanto el proyecto se refiere a la Municipalidad de Concepción, ya el honorable Senador representante de esa ciudad nos ha dicho que aquella corporación no tendrá inconveniente para destinar el 50 por ciento que habrá de corresponderle, para la Universidad de Concepción. En buena hora, que se haga.

Lo importante es que terminemos definitivamente esta cuestión, y no postergaría para más tarde.

El señor CLARO SOLAR (Presidente).—Como parece que no se puede llegar a un acuerdo sobre esta materia, estimo que sería preferible que el honorable Senador por Santiago, señor Bañados, hiciera uso de la palabra desde luego.

Por lo demás, y aún cuando llegáramos a algún acuerdo, no se podría votar nada porque en este momento no hay número en la Sala.

El señor BRIONES LUCO.—Convendría ver si hay algunos señores Senadores en las salas de comisiones.

El señor HUNEEUS.— En fin, yo no quiero ser un obstáculo para el despacho de este proyecto de ley.

El señor YAÑEZ.— Aprovechando la buena voluntad del honorable Senador por Santiago, yo propondría, señor Presidente, que mientras hay número para tomar alguna resolución, quedará entendido suprimir el artículo 7.o del proyecto.

El señor BARROS ERRAZURIZ. — Y el 10.º.

El señor CLARO SOLAR (Presidente). — Yo creo que el honorable Senador por Valdivia está diciendo en este momento más de lo que había dicho antes.

El señor YAÑEZ.— Así es, honorable Presidente. Quise decir que debía quedar entendido que se suprimía el inciso 1.º del artículo 7.º del proyecto.

El señor CLARO SOLAR (Presidente). — Por mi parte, yo debo manifestar que no acepto la supresión del inciso primero y el mantenimiento del segundo, de dicho artículo.

Y creo que es inútil organizar una junta especial de vigilancia y ornato para el Cerro San Cristóbal si se deja de mano a la Municipalidad de Santiago y si no se dan a esa junta especial los recursos necesarios para la formación y hermoseamiento de ese paseo. Y no hay que olvidar que se ha perdido ya un año en la tramitación de este proyecto de ley y, por lo tanto, un año en las plantaciones del San Cristóbal.

El Cerro no está dotado aún del agua necesaria para cultivar las plantaciones, justamente porque no se han concedido los fondos necesarios; y creo que es preferible discutir el proyecto en la forma que viene de la Cámara de Diputados y resolverlo, oyendo naturalmente las observaciones del honorable señor Bañados, para ver si deben o no ser atendidas. Pero, no por ir ligero, vamos a hacer una obra incompleta.

Por eso, no acepto la indicación para suprimir el inciso primero del artículo 7.o. Y además porque me parece que esa medida sería contraria a la iniciativa de la administración comunal.

Si la Municipalidad de Santiago no se ocupa en la formación y ornamentación del San Cristóbal y dedica su labor administrativa a otros objetos de menor importancia, habrá descendido en el cumplimiento de sus obligaciones fundamentales y en el concepto público, porque ya estimo que uno de sus deberes principales es atender al desarrollo de ese paseo, que, como dijo el honorable Senador por Valdivia, no es un paseo sino que es la vida misma de la ciudad de Santiago, porque allí acudirán sus habitantes, no sólo a contemplar la imponderable belleza del paisaje, sino a fortalecer sus pulmones.

De manera que sustraer a la Municipalidad de la administración y atención del San Cristóbal es colocarla desde luego en mala situación.

El señor HUNEEUS. — Y Su Señoría ¿aceptaría la eliminación de esos cuatro artículos?

El señor CLARO SOLAR (Presidente). — Yo estoy por aprobarlos, Hon. Senador, no creo que haya que eliminarlos, pues los considero buenos. Espero las observaciones del Hon. Senador por Santiago para ver si deben o no ser atendidas.

El señor BAÑADOS. — Bien, señor, pero antes que nada debo manifestar a Su Señoría que estamos de acuerdo en lo relativo a que corresponde a los Municipios la atención y hermoseamiento de los paseos públicos, y no que se haga cargo de su conservación el Estado.

Cuando se trataba de la expropiación del Cerro San Cristóbal se solicitó del Congreso, no recuerdo qué cantidad, pero era considerable, para el pago de los terrenos, plantación y riego del Cerro, y, aún cuando ya han pasado algunos años de su autorización, sé de varios de esos propietarios, que se vieron privados de sus terrenos, sin que hasta la fecha se les haya indemnizado en la forma correspondiente.

Respecto de estos trabajos de ornamentación del Cerro San Cristóbal, ha ocurrido lo que pasa con frecuencia cuando se trata de hacer una obra determinada, es decir que se fija un presupuesto dentro del cual se ejecutan todos los trabajos que se proyectan, pero, como no se elabora un plan general, resulta que la suma que se concede resulta, apenas iniciada la obra, insuficiente. Es lo que ha pasado con el proyecto de expropiación y hermoseamiento del Cerro San Cristóbal.

Después de concedida la suma que primeramente se autorizó, se vió que no alcanzaba para la terminación de los trabajos, de manera que no sé si la Municipalidad de Santiago o las personas a cuyo cargo ha corrido la supervigilancia de los trabajos del Cerro, solicitó del Congreso la inversión de una suma considerable con el mismo objeto, pero ahora vemos que todavía la obra está inconclusa. Por mi parte considero que el sistema que se ha seguido, que es el corriente entre nosotros, debe tener un castigo, alguna sanción, por cuanto se ha engañado al Congreso, pues se pidió su autorización para la inversión de una suma a sabiendas de que no alcanzaría para concluir la obra.

Se concedieron los fondos solicitados, y con ellos sólo se ha hecho el camino, algunas plantaciones y la instalación para el riego del Cerro. Ahora es necesario establecer un impuesto sobre los espectáculos públicos, que es bastante oneroso, con el objeto de atender a la ornamentación y conservación del Cerro.

Yo estoy de acuerdo en que las plantaciones del Cerro San Cristóbal contribuirán a higienizar la ciudad, a ser el pulmón de Santiago, como lo ha dicho el Hon. Senador por Valdivia. Pero debo recordar que cuando se trató la vez pasada este proyecto, a indicación del Sr. Ministro de Hacienda de ese entonces, el señor Subercaseaux, se involucró en el proyecto la idea de destinar parte del producido del impuesto a la beneficencia pública, el Senador que habla hizo algunas observaciones de carácter general, que debo recordar.

Pero antes de dar curso a mis observaciones, quiero hacer constar una vez más que soy admirador sincero del honorable Ministro de Hacienda, señor Subercaseaux, que reconozco en él no sólo su versación en materias económicas y financieras, sino también su patriotismo y el esfuerzo que gasta por abrir paso a los proyectos de su Ministerio.

En todo momento habría deseado contribuir con mi voto y con mi asistencia para cooperar, aunque fuese en tan modesta forma, a su labor y para demostrarle mi decidida buena voluntad para los proyectos en que se ha encontrado empeñado.

Como manifestación clara de estos propósitos míos citaré el siguiente hecho: que por haber sido yo el autor del primer proyecto de contribución sobre la renta que se presentó al Congreso Nacional en 1914, siendo Diputado por Valparaíso, y difiriendo mucho éste del patrocinado por el Gobierno, tenía observaciones de fondo para varios de sus artículos que se apartaban mucho de mis principios al respecto; pero en mi deseo de no detener ni un minuto su discusión, me abstuve por completo de toda observación y de formular ninguna indicación que pudiera modificar las ideas sustanciales que sostenía el señor Ministro de Hacienda.

Esta pequeña disgresión tiene por objeto demostrar, como he dicho antes, mi decidido propósito en favor de los trabajos del señor Ministro, y hacer ver cuán sensible será en este momento para mí tener que contrariar mis propósitos, y hacer observaciones de alguna amplitud al proyecto que se ha puesto en debate y que, a mi modo de ver, en la forma como se ha traído, se sale fuera del marco normal o del camino regular que siguen los mensajes y mociones dentro de los reglamentos, o mejor, de la práctica que rige la materia.

Dice la Constitución Política del Estado, en su artículo 31, que las leyes pueden tener principio en el Senado o en la Cámara de Diputados, a proposición de uno de sus miembros, o por mensaje que dirija el Presidente de la República; y que las leyes sobre contribuciones, de cualquier naturaleza que sean, y las sobre reclutamiento, sólo pueden tener principio en la Cámara de Diputados.

Pues bien, en ninguna parte de nuestra Constitución se encuentra algún artículo que diga que una misma ley pueda tener origen simultáneamente en las dos Cámaras; al contrario, en su artículo 33 se dispone que los proyectos que fueren desechados en la Cámara de origen no podrán proponerse en ella hasta la sesión del año siguiente.

Esto indica con perfecta claridad que todo proyecto de ley presentado a una Cámara mientras ésta no se pronuncie sobre él, no puede ni debe presentarse a otra; y es lógico que así suceda, porque al no ser así, habría un verdadero desorden y una completa anarquía en la tramitación de ellos.

En el caso presente, nos encontramos con que el Ejecutivo presentó o mejor dicho envió a la Cámara de Diputados el 31 de Agosto último un mensaje pidiendo fondos para el pago de obligaciones de la Junta de Beneficencia. Ese Mensaje, que se encuentra consignado en el Boletín N.o 33 de la Cámara de Diputados, dice así:

El señor CLARO SOLAR (Presidente). — Se ha llamado el tiempo reglamentario y como no hay número en la Sala, se levanta la sesión.

Se levantó la sesión.

EN LA SOCIEDAD IGUALDAD Y TRABAJO

Miembros del directorio de la Sociedad Igualdad y Trabajo que durante el día de ayer conmemoró entusiastamente la celebración de su 30 aniversario social.

Al banquete verificado a mediodía en el local de la institución, asistieron numerosas delegaciones de otras colectividades obreras, el Consejero de los Ferrocarriles señor Manuel Araya y representantes de la prensa.

LABORES DE LA ASOCIACION DE CUADROS ARTISTICOS

SESION DE DIRECTORIO.—Con objeto de seguir tratando el temario relacionado con el plan de trabajo diseñado por el nuevo Cuerpo Directivo, se ha citado para hoy, a las 9 P. M., en la Redacción Obrera de este diario, a dicho Directorio a una importante reunión.

Por ser de mucho interés e importancia esta sesión, se encarece la asistencia a todos los señores directores, y, muy especial, a los siguientes señores: Arturo Díaz, Rogelio Vallejo, Luis Alberto Lara, David Celis, Ramón Medina, Manuel Escobedo, César Ríos, Francisco Ramírez, Luis Barra, Humberto Cáceres y Enrique Cáceres.

IMPORTANTE CITACION.—Con el objeto de dar cumplimiento a un acuerdo, se cita a los señores Ramón Medina, Manuel Escobedo y Luis Alberto Lara, para hoy, a las 9 P. M., en la Redacción Obrera de "La Nación".

Se recomienda la asistencia.

CENTRO ARTISTICO "ESTUDIO Y PROGRESO". — La interesante reunión social de hoy. — La comisión de Fiestas de este Centro prepara para hoy, a las 9 P. M., y en el local social de esta institución, Andes 2245, una interesante reunión social.

El programa constará de números literarios y musicales. El Presidente de este Centro, dará una corta conferencia la que versará sobre "Cultura que debe reinar en reuniones sociales".

CENTRO ARTISTICO "PEDRO SIENNA". — **La próxima velada a beneficio.** — Con todo entusiasmo viene trabajando el Cuerpo Directivo de este conjunto, en preparar la próxima velada literario-musical a beneficio de los fondos sociales de la institución, la que se efectuará el próximo Sábado 17, en el local del Centro "Estudio y Progreso". Con este objeto, el entusiasta director artístico de este conjunto, señor Humberto Cáceres, prepara un excelente programa literario-musical a cargo de los mejores elementos artísticos de este conjunto.

CENTRO ARTISTICO "ARTURO ALESSANDRI P."—Para el Miércoles se ha citado a una interesante sesión a todos los socios de este conjunto para tratar importantes asuntos relacionados con la buena marcha de la institución. A esta reunión se invita especialmente a todas las señoras y señoritas adherentes. Local de la Escuela Nocturna anexa a la Normal N.o 3.

FIESTAS SOCIALES

CENTRO ARTISTICO PEDRO SIENNA.— Todo un éxito promete ser la velada que este Centro efectuará el próximo Sábado en el salón del Centro Estudio y Progreso, situado en calle Andes, entre Maturana y Cumming.

SOCIEDAD UNION DE PELUQUEROS.—Mañana se llevará a cabo en esta Sociedad la primera conferencia de la serie que ha acordado dar y que, como hemos anunciado, estará a cargo de don Abel Saavedra Varas.

La entrada es libre.

—Para hoy se ha citado a la comisión de fiestas en el local y hora de costumbre.

ASAMBLEA SOCIAL.—El Círculo de Estudios Benedicto XV realizará el próximo Jueves, a las 9 P. M., una importante asamblea para conmemorar el 33.o aniversario de la Encíclica de León XIII (Rerum Novarum). Usarán de la palabra los señores Oscar Alfonso Godoy, Héctor Escríbar y Manuel Arenas.

La manifestación será en el Teatro Andacollo, Mapocho 2347.

La entrada es libre.

CENTRO POLICIAL MANUEL VILLALOBOS.—Hoy, de 9 a 12 P. M., habrá baile familiar con orquesta.

Local social, San Martín 772.

EN HONOR DE UN CAMPEON.—La comisión de fiestas continúa en los preparativos para que resulte lo más lucida posible la manifestación que el National Sporting Club le ofrecerá al campeón olímpico Manuel Plaza, el Sábado 17.

Esta manifestación consiste en una velada y gran baile social, la que se efectuará en los salones de la Sociedad Manuel Rodríguez, San Francisco 748.

En esta fiesta se le hará entrega al campeón de un diploma por su brillante actuación en los últimos torneos suramericanos.

El beneficio del actor obrero señor Luis Barra

Con todo entusiasmo se está preparando un festival artístico de beneficio del popular actor obrero señor Luis Barra J., que se efectuará dentro de poco en el Teatro Independencia. Para esta velada se ha confeccionado un atrayente programa a cargo de todos los aficionados unidos de Santiago, que militan en la Academia Artística Víctor Noir, de la cual es director artístico el beneficiado y que tantos éxitos ha obtenido últimamente en los teatros y salones obreros en que se ha presentado.

Las entradas para esta velada se pueden solicitar en Independencia 452, casa 13, en el local de la Academia, calle Las Rosas 1789 y en la redacción obrera de este diario.

A este simpático y merecido beneficio, han respondido en una forma por demás halagüeña las colectividades obreras de esta capital y se han apresurado a hacerse reservar localidades.

SOCIEDAD MANUEL RODRIGUEZ.—El directorio, en su última sesión, acordó llevar a efecto el Miércoles 21 de Mayo, una sesión solemne en conmemoración de la fundación de esta Sociedad. Durante este acto, el señor A. Téllez disertará sobre la figura de los más prominentes hombres que han luchado por el progreso de esta institución y por el mejoramiento de las clases obreras del país. Terminará esta velada con un lunch íntimo en honor de los socios jubilados y propagandista, y de los redactores de la página obrera de los diarios de "La Nación" y "El Mercurio" señores R. Vallejo y G. Urzúa, respectivamente, como una demostración de gratitud por su constante colaboración en pro del progreso de las organizaciones obreras de la capital.

Las fiestas oficiales en conmemoración del 30.o aniversario social, se efectuarán a mediados del mes de Junio, día en que se inaugurará el nuevo salón-teatro y el pabellón para las clases de la Escuela de Dibujo Industrial.

EL MINISTRO DE MEXICO. — **Su próxima partida a Bolivia.** — Por la información publicada por nuestro diario están en antecedentes los lectores de la próxima partida a Bolivia, del Ministro de México en Chile, don Carlos Trejo Lerdo de Tejada.

El señor Trejo cuenta en nuestros círculos obreros, con una viva simpatía y ocupa puestos honoríficos en diversas corporaciones sociales, como ser: Presidente honorario del Grupo México; Director honorario de la Asociación de Cuadros y de diversas otras entidades.

Aprovechando esta visita del señor Ministro a la República boliviana, el Grupo México lo ha hecho portador de un saludo para las diversas colectividades obreras de aquel país y en especial, para el gran intelectual señor Jaimes Freyre, que no hace mucho fué nuestro huesped.

Dichas notas van firmadas por el secretario general, señor Daniel Castañeda y Macías.

CORRESPONDENCIA.— En esta sección hay correspondencia para el señor Enrique Cáceres, presidente del Cuadro Rogel Retes.

ACUERDOS SOCIALES

UNION LOCAL DE LOS I. W. W.—La nueva junta administrativa y los delegados de esta organización están citados para hoy a reunión extraordinaria a fin de estudiar asuntos de sumo interés para la organización. Hora, 8 P. M.

—Esta organización en su última asamblea plena celebrada el 4 del presente nombró la nueva junta administrativa que quedó compuesta como sigue:

Secretario general, B. González; secretario de actas, B. Iglesias; secretario de prensa, B. Jara; tesorero, Isaías Cáceres; comisión de educación, A. Solar, G. Fraczinet y F. Rodríguez.

Comisión de fiesta, J. Lizana, I. Lagos, P. A. Díaz y S. Contreras.

Delegado al Consejo de Relaciones, A. Triviño.

ATENEO OBRERO.—Se ha citado para mañana, a las 6 P. M. en Compañía 1214, a los distintos elementos artísticos y musicales que componen esta colectividad.

SOBRE LOS SOCIOS FALLECIDOS SDE LA UNION ANDRES BELLO.—Se pone en conocimiento de las familias o deudos de los ex-socios, que por acuerdos del Directorio serán exhumados los restos el 14 de Mayo próximo, a las 3 P. M., en el mausoleo social, por haber cumplido el plazo fijado por los estatutos, a los ex-socios señores: Fidel del Carmen Vásquez, Floridor Lucero, Manuel Antonio González, Manuel Riquelme, Juan de D. Jorquera, Dionisio Alzaga. Los deudos pueden llevar urnas o si no para dejarlos en la huesera.

Los interesados que deseen hacer algún reclamo, se pueden dirigir al presidente de la Comisión de Mausuleo, señor Erasmo Escudero, en su casa ,calle Santa Filomena, Santa Familia N.o 20 todos los días.

Citaciones

Sociedad de Socorros Mutuos "Manuel Rodríguez", San Francisco 748.—A sesión, a al comisión de escuela para hoy, a las 8 1|2 P. M. Se tratará de la próxima fiesta escolar.

Centro Policial Manuel Villalobos.—Al Directorio para hoy, a las 9 P. M. Se encarece la asistencia.

La Unión Sindical de Operarios en Calzado y Similares.—Al Directorio a sesión para hoy, de 9 a 10 A. M. Especialmente personal Pepal.

Se sesionará con el número que asista. Local, Centro Demócrata, Rosas N.o 1049.

Academia Artística Víctor Noir

ACUERDOS DE SU ULTIMA REUNION GENERAL

Se aceptó la cuenta dada por la comisión encargada de hablar con la Asociación de Cuadros, referente a la cancelación del arriendo del salón en el local de esta corporación.

Se dió cuenta del sensible fallecimiento del aficionado señor Guillermo González (Petit Chaplin). La sala le rindió un homenaje póstumo, poniéndose de pie y acordó realizar independientemente una velada a beneficio de la familia del extinto, de la cual era el único sostén.

Se concedió una semana de permiso al director artístico señor Barra y se autorizó al presidente señor Marcelino Díaz, para que prosiga los ensayos.

Se discutió ampliamente la invitación hecha por el Ateneo Obrero de Chile, de participar oficialmente en la Convención de Centros Culturales, y se acordó designar a los señores Oscar Jofré, Rogelio Vallejo y José M. Arce, como delegados de la Academia ante dicha Convención.

En la próxima reunión deberán ser discutidos los estatutos y reglamentos sociales que ya han sido presentados por el asesor literario.

Citar a ensayo general para mañana, a las 8.30 P. M.

Poner en conocimiento de los aficionados que se dedican a las variedades, que el profesor señor Rodolfo Neira, estará todos los días Viernes en la Academia para que ensayen.

Realizar en una fecha próxima la velada que se había preparado para el Viernes pasado, en honor de la señorita Lea Canobra Olave y que hubo de ser suspendida por inconvenientes insalvables de última hora.

SOBRE EL MEMORIAL DE LA S. M. DE E. A. C. DE LOS FF. CC. DEL ESTADO. — Se nos pide la siguiente publicación:

"La secretaría de esta institución se ha impuesto de una presentación patrocinada por el jefe de patios, don Horacio Blanco, a la Dirección General de la Empresa, para dejar de manifiesto su modo de disentir con la presentación de la Mutual, en lo que se refiere a la recomendación contenida en la cláusula 8.a.

Supone el señor Blanco, tergiversando la verdadera disposición del Memorial, de esta sociedad, presentado a la Dirección General, que "el escalafón de ascenso beneficie **únicamente** a los conductores de trenes de carga para servir trenes de pasajeros".

Esta suposición, en realidad, difiere de la cláusula 8.a que se alude y que en su texto oficial dice lo siguiente:

"8.a Que las vacantes que se producen en trenes de pasajeros, se llenan de **preferencia** con los conductores y ayudantes de trenes de carga, única esperanza de ascensos que tienen estos empleados".

Nada más ni menos se recomienda en el Memorial de la Mutual y es una insólita tergiversación, al alterar la palabra **de preferencia** por **únicamente.**

Por lo demás, ya algunos socios de la Mutual que aparecen firmando en compañía del señor Blanco, impuesto de este equívoco, se han apresurado a explicar la razón de su firma al pie de la protesta del jefe de Patios.

—Cítase a los miembros de la Sociedad Mutual de E. de C. a una gran asamblea para mañana a las 7 P. M., pues hay importantes asuntos que resolver.

CIRCULO "ARTURO PRAT", DE LA UNION NACIONAL.—En la última sesión, tramitada la cuenta, fueron aceptados como socios y prestaron la promesa de estilo, los señores: Carlos Momo Yáñez y José B. Varas F. Quedaron en tabla hasta la próxima sesión las solicitudes de los siguientes señores: Guillermo Guerrero Ramírez, Eustorgio Becerra, Juan Olea, Manuel 2.o Díaz, Germán Contreras, Floreal Pardo, Jorge Bederra y Urbano Bustos Romero.

En la óden del día se estudió la mejor forma de llevar a efecto el 16.o aniversario social. A este propósito se integró la comisión de fiestas con los señores Aurelio Pérez y Oscar Guzmán.

Se acordó llevar a efecto la fiesta del aniversario el 21 de Mayo, a las 9 P. M., en el local de la Sociedad La Universal, e invitar a todos los centros de la Unión Nacional a esta velada.

Se les concedió la reincorparación al círculo a los ex socios señores: Juan Aliste León y Basilio Vera.

También se acordó realizar el Domingo 25 próximo un lunch en el local, con el objeto de celebrar el aniversario social. Las adhesiones para este lunch las recibe todas las noches el señor Ayala.

Se nombró subtesorero, por aclamación, al señor Nazario Ayala A.

Cámara de Comercio Minorista de Chile

RESEÑA DE LA ULTIMA SESION DE DIRECTORIO.—Hace algunos días la prestigiosa institución denominada Cámara de Comercio Minorista de Chile celebró sesión de directorio en conformidad a lo dispuesto en sus estatutos.

En dicha reunión, que se vió concurridísima, con motivo del escrutinio que debía verificarse para proclamar la nueva mesa directiva, se dió cuenta de los directores elegidos en la asamblea general celebrada el día 2 del pesente mes.

La proclamación de los nuevos directores dejó muy buena impresión entre los asistentes por el tino que hubo en la asamblea para elegir entre los socios, a los más esforzados y entusiastas.

A continuación se abrió votación para elegir la mesa directiva que regirá los destinos sociales en el actual período; después de una animada lucha de opiniones y corrientes, resultó elegida la siguiente mesa directiva:

Presidente, don Héctor Zembo Cariola; pricer vice, don Antonio Paratori; segundo vice, don Carlos Andreani; secretario, don Fernando Gallardo; pro secretario, don Lorenzo Ravera; tesorero, don Arcasio Sabatini y sub tesorero, don Nicodemi Bruzzone.

SOBRE LOS SOCIOS FALLECIDOS DE LA UNION ANDRES BELLO.—Se pone en conocimiento de las familias o deudos de los ex-socios que por acuerdo del Directorio serán exhumados los restos el 14 de Mayo próximo, a las 3 P. M., en el mausoleo social, por haber cumplido el plazo fijado por los estatutos, a los ex-socios: Fidel del Carmen Vásquez, Floridor Lucero, Manuel Antonio González, Manuel Riquelme, Juan de D. Jorquera, Dionisio Alzaga. Los deudos pueden llevar urnas o si no para dejarlos en la huesera.

Los interesados que deseen hacer algún reclamo, se pueden dirigir al presidente de la comisión de mausoleo, señor Erasmo Escudero, en su casa, calle Santa Filomena, Santa Familia N.o 20, todos los días.

Asociación de Ayuda y Defensa Mutua de Comerciantes

EN EL RAMO DE HOTELES, RESTAURANTS, BARES Y CASAS DE PENSION

En la última junta general celebrada por esta institución se dió cuenta de numerosas adhesiones recibidas por la secretaría, en las que dueños de importantes establecimiento se adhieren y aplauden la obra que se propone realizar la nueva sociedad.

Por los acuerdos tomados en esa sesión sólo se considerarán socios fundadores los que en el término de 30 días firmen los registros sociales. Después de eta fecha se pagará por incorporación la suma de cincuenta pesos.

Fnialmente, se acordó reunirse en junta general el Martes próximo, a las 2 1|2 de la tarde, en San Diego 224, por cuyo motivo se recomienda la asistencia a los comerciantes que aún no se han adherido. En esta sesión se acordarán las bases definitivas para la Sociedad.

Oficina del Trabajo

Se han presentado a esta Oficina del Trabajo, Sección Bolsa del Trabajo, las siguientes ofertas de colocación para trabajos inmediatos:

5 carpinteros para construcciones en la ciudad, jornal 10 a 12 pesos; 10 carpinteros para construcciones en la ciudad, jornal 10 a 12 pesos; 3 caldereros competentes para la ciudad, jornal 1.20 la hora; 5 oficiales caldereros para la ciudad, jornal 0.75 la hora; 1 carpintero gótico competente, jornal 12 pesos al día, para la ciudad; 1 tapicero competente para la ciudad, trabajos a tratos; 2 limadores de bronce para la ciudad, jornal 8 pesos al día; 1 maestro pulidor competente para la ciudad, jornal 10 pesos al día; 1 oficial pulidor para la ciudad, jornal 6 pesos al día; 50 carpinteros con herramientas para mineral, buen jornal, con carnet, certificados de sanidad, pasaje, por cuenta del patrón; 10 cortadores de leña para Ñuñoa, 1 peso el saco de leña picada; 15 cortadores de leña para fundo cerca de la ciudad, 1 peso el saco; 10 hacheros para cortar leña de tallo en cerro, 0.90 el saco; 10 cortadores de leña, fundo en Vitacura, 0.60 el saco, alojamiento; 10 jornaleros agrícolas, arreglos de planteles de frutillar, a trato; 15 muchachas para pegar etiquetas en fábrica de té, competentes, para fábrica en el centro de la ciudad, jornal según capacidad; 1 mayordoma para atender personal de una fábrica, sueldo convencional, para la ciudad; 1 mayordomo de campo para fundo en Linares, casado, sueldo según competencia, casa habitación, ración; 1 matrimonio para fundo en Linares, el hombre para mozo, la señora para cocinera, jornal según competencia, casa, ración; 4 maestros competentes para hacer carbón, fundo en Linares, buenas garantías, casa, herramientas por cuenta del patrón; 1 jardinero hortelano, sueldo 120 mensuales, casa; 1 mozo para mandados, de 14 a 16 años, para sastrería, 60 pesos mensuales; 1 chauffeur con carnet y recomendaciones, sueldo según referencias; 1 mozo buena presencia para servir al comedor, sueldo 80 pesos, casa y comida, para quinta en La Cisterna; 1 niño de 12 a 14 años para mandados casa particular, 20 pesos mensuales, casa y comida; 10 mineros para canteras para Talagante; trabajos a tratos.

Para servir en casas honorables en esta ciudad se necesitan las siguientes empleadas, solas, sin niños, con buenas recomendaciones:

30 cocineras, jóvenes y de regular edad ,sueldo mensual 30, 40, 50, 60 pesos; 8 empleadas para las piezas, sueldo mensual 30, 40 y 50 pesos; 15 empleadas para servir al comedor, sueldo 30, 40 y 50; 10 empleadas para servir a la mano, sueldo 30, 40 y 50 pesos; 5 cuidadoras de niños, sueldo mensual 30, 40 y 50; 5 muchachas para niñeras y cuidar niños, sueldo 25, 30, 35 y 40 pesos.

Esta oficina atiende cualquier pedido de provincias, por telegramas y correspondencias, indicando condiciones de trabajo y salarios que se pagarán; los medios de trasporte serán de cuenta de los patronos e industriales.

Los empleados, empleadas u obreros de los diversos oficios que deseen ocupación ó trabajo, pueden pasar diariamente a inscribirse en los registros de esta repartición, los que serán ocupados de preferencia, dejando sus nombres, edad, estado, empleos o trabajo que deseen desempeñar, sueldo mínimo que aceptarían, domicilio, etc., etc.

Los servicios de esta oficina son completamente gratuitos, no se cobra derecho alguno, tanto a los patrones como a los obreros.

Mayores datos en Arturo Prat 135, diariamente, de 9 a 12 y de 2 a 6 de la tarde, o al teléfono 2752.

En la oficina principal Arturo Prat 131, se atiende diariamente de 2 a 5 de la tarde, todo lo relacionado a los accidentes y reclamos de los obreros.

Motocicleta
con transmisión de cadena se compra en
ESTADO 156
12-M

Almacenes
DOS MAGNIFICOS
LOCALES
recién terminados, en Alameda, barrio Estación, arriendo.
DELICIAS 2719
12-M

Carpinteros
Mueblistas y góticos necesita:
CASA SECKEL
Paga 15 a 18 pesos
Tratar: HUERFANOS 830

AVISO
No siempre es mejor lo que cuesta más caro. Porque se puede vender bueno y barato con tal de vender mucho.
Esta es nuestra práctica.
"LA CORBATINERA"
ESTADO 266 — AHUMADA 324

CAMBIO

BANCARIO.... .. .. $ 39.80
COMERCIAL.. .. .. 39.30

EQUIVALENCIAS DEL CAMBIO BANCARIO

1 DOLAR VALE.. .. . . . $ 9.09¾
1 FRANCO.. .. .. 0.58¾
1 LIRA 0.40½
1 PESETA.. .. .. 1.34½
1 NAC. ARGENTINO. . . 3.00¾

PREMIO DEL ORO: 204.50%

UN PESO PAPEL VALE 6 3|32 PENIQUES

MATADERO PUBLICO

ENCIERRA PARA HOY

Ganado mayor		Ganado menor	
Bueyes	76	Corderos	935
Novillos	79	Cerdos	483
Vacas	361	Cabros	11
En vara	62	Terneros	111
	579		1.535

Ultimas cotizaciones

BANCOS		Val. pag.	Pre.	
Chile	$	100	229	tr.
Concepción	$	50	81	n.
Curicó	$	100	133	n.
Chile y Arg.	$	100	40	n.
Edwards	$	100	220	n
Español	$	100	150	tr.
Francés	$	50	35	n.
Garantizador	$	100	13	n.
Hip. de Chile	$	200	625	tr.
Hip. y Créd.	$	50	25	n
Hip. de Valp.	$	100	146	n.
Industria y Com.	$	20	18	c.
Italiano (S. A.)	$	100	65½	tr.
Italiano (S. B.)	$	100	91	n.
Nacional	$	100	95	tr.
Talca	$	100	167	n.
MINERAS				
Hallada	$	10	7¼	n.
Aconcagua	$	10	15	tr.
Alamos		....	15	tr.
Araca	£	1	253½	tr.
Arauco	£	10	0.95	tr.
Bronces		....	5½	v.
Carolina		....	47½	tr.
Caylloma	sh	5	5	tr.
Com. Penco pref.	$	10	8½	tr.
Colquirí	$	5	26	tr.
Condoriaco	$	10	9½	tr.
Condoriaco	$	10	9½	tr.
Coronel		....	0.75	tr.
Chacaltaya	$	50	45	tr
Chañarcillo	$	5	4	tr.
Disputada	$	100	51	v.
Domeyko	$	5	1¼	v.
Eureka	$	5	0.40	tr.
Espino	$	5	0.40	tr.
Fort. de Colquirí	$	10	2	n.
Gatico	$	10	2	n.
Gatico	$	12	9	n.
Guanaco	$	10	10	n.
G. de Collan		....	6	n.
Huanchaca	$	5	50	n.
Huanillos		....	31	tr.
Huanuni	£	1	76½	tr.
Kala Uyu	£	1	55	tr.
Lebu	£	1	46	tr.
Llallagua	£	1	537	tr.
Máfil	$	10	51	n.
Marta	$	5	2 5|8	v.
María Francisca	sh	10	6	v.
Minera e Industrial	$	50	34	tr.
Monte Blanco	£	1	68	c.
Nueva Elqui	$	10	13	tr.
Oploca	£	1	179	v.
Oruro		....	31	v.
Parga		....	6¼	n.
Poderosa de Collah		....	15	n.
Potasa		....	35	tr.
Salvador		....	76	tr.
San Bartolo		....	4	v.
San Vicente		....	73	v.
Taltal	$	10	13½	v.
Santo Cristo	$	....	13¾	tr.
Tocopilla	£	2	83	tr.
Totoral	$	10	3¾	tr.
Tres Puntas	$	5	2½	n.
Vacas	$	5	10	n.
Yaco	$	5	0½	n.
SALITRERAS				
Agua Santa	£	1	220	tr.
Agua Verde		....	21	n.
Alianza Taltal		....	5¼	tr.
Antofagasta	$	26	66¾	tr.
Barcelona	$	20	8	n.
Boquete	£	1	2	tr.
Cerrillos Antof.		....	3	n.
Chilena	£	1	33	n.
Flor del Desierto		....	50	n.
Galicia	£	1	36	tr.
Junín		....	22½	n.
Lastenia	£	1	48½	tr.
La Unión	$	20	9 1|2	n.
Loa	£	1	63½	tr.
N. Castilla	£	2	29½	n.
Peñón	£	1	35	c.
Perfetti	£	1	16	tr.
AGRICOLAS Y GANADERAS				
Aysen	£	1	45	tr.
Budi	$	15	8 1|2	tr.
Coquimbo	$	20	23	n.
Gente Grande	£	1	80½	tr.
Laguna Blanca	£	1	160	n.
Ñuble y Rupanco	$	20	18¾	tr.
Río Cisnes	£	1	20	tr.
Tierra del Fuego	£	1	137	tr.
Toltén		....	20	n
Vallenar	$	20	45	n.
SEGUROS				
Alsacia	$	50	48	n.
Alemania	$	200	850	tr.
Araucania	$	25	53	tr
Alianza Chile	$	25	78	n.
América	$	25	92 1|4	n.
Americana	$	150	200	n.
Anglo Chilena	$	25	66	n.
Chilena Cons.	$	25	91	tr.
Central	$	25	69	n.
Cóndor	$	20	18	n.
Confianza	$	40	58	n.
Española	$	100	230	n.
Estrella	$	10	20	n.
Esmeralda	$	25	19	n.
Francesa	$	50	192	n.
Fco. Chilena	$	25	60	tr.
Germania	$	25	53	tr.
Iberia	$	62.50	140	n.
Italia	$	300	335	n.
Internacional	$	25	41	n.
Industrial	$	25	35	n.
Mapocho	$	75	145	n.
Mundial	$	100	70	n.
Nacional	$	500	700	tr.
N. España	$	175	212	n.
Porteña	$	10	2	n.
Previsora	$	50	32	n.
Protectora	$	175	200	n.
Providencia	$	20	10 1|4	n.
Santiago	$	225	370	n.
Unión Nacional	$	70	65	n.
Unión Chilena	$	437.50	700	c.
U. Italo-Chilena	$	20	12 1|2	n.
VARIAS				
Mercado La Vega	$	100	100	n.
Bolsa de C.	$	500000	191000	n.
Sporting Clu.	$	2500	9100	tr.
Bolsa Corredores	$	5000	240000	n
Club Hípico	$	500	11500	n.
Club Viña	$	50	400	tr.
Feria Izquierdo	$	100	110	tr.
Nac. Vapores		......	......	tr.
Com. Agricul.		......	1000	n.
Hip. Chile	$	1000	3500	n.
Parque Centen.		......	15	n.
Pobl. Vergara	$	5	280	n.
Telégrafos	$	25	44	tr
Val. ($ oro 18d.)		......	87½	tr.
Transp. Unidos	$	100	44	n.
PETROLIFERAS				
Calacoto		...	18	n.
Caupolicán	sh	10	1½	v.
Rafaelitas	$	1	8	tr.
Petróleos	$	2	0.20	tr.
Orión	$	10	1½	n.
BONOS				
Caja £ 5 (31 Mcz. 30 Set.)			93	n.
Caja 6-1 (30 Abr. 31 Oct.)			86	tr.
Caja 7-1 (15 En. 15 Julio)			89	tr.
Caja 7-2 (15 En. 15 Julio)			90	n.
Caja 8-½ (31 Mar. 30 Set.)			93¾	tr.
Caja 8-1 (30 Jun. 31 Dic.)			101¼	tr.
Caja 8-2 (30 Jun. 30 Dic.)			96	n.
Hip Chile 6-2 (2 Mar. 30 Set.)			87	tr.
Hip. 7-1 (31 Marz. 30 Set.)			90	n.
Hip. 7-2 (31 Mar. 30 Set.)			93	n.
Garant. 8 (31 Mar. 30 Set.)			88	tr.
Hip. 8-1 (31 Mar 30 Set. 2)			93¼	c.
Hip. 8-2 (31 Mar. 30 Set.)			96	v.
Hip. Valp. 8			94	n.
Municip. Dic. 8			83	n.
Debenturas			39½	tr.
INDUSTRIALES				
Austral de Maderas		—	0.60	v.
Am. Shoe Fac.	$	100	39	n.
Buques y Mad.	$	50	38	n.
Catres		—	35	n.
Cemento Melón	£	1	42	tr.
Imp. Universo	$	100	117	n.
Industria	$	20	25	tr.
Lab. Chile	$	25	80	tr.
Cerv. Unidas	£	1	45	n.
Chil. Ballenera		—	46	n.
Fósforos	$	20	150	n.
Chiclayo		—	36	n.
Diques	$	100	125	n.
Electricidad	$	50	31	tr.
Cía. Cl. Elec. Ltd.	£	1	33	tr.
Cía. C. E. Ord.	£	1	12½	tr
Envases y Enlozados	£	1	13	tr.
Gas de Santiago	$	50	28	tr.
Gas Valp.	$	50	110	tr.
Hidro-Metal.	$	500	2,000	n.
Matadero Modelo	$	100	80	n.
Refinería Viña		....	82	tr.
Maestranza	£	1	8	n.
Malvoa	$	20	11¾	tr.
Malvoa	$	20	11½	tr.
Molino Globo	$	100	60	n.
Nac. Cerv.	$	25	17½	n.
P. y Gall H.		—	50	n.
Paños Tomé	$	100	220	n.
Papel y Cartón	$	100	230	v.
Perfumería	$	25	15	n.
Refinería Penco	£	1	31 1|2	tr.
Punta Lobos	$	50	120	tr.
Tej. El Salto	$	100	141	v.
Volcán	$	50	34	tr.
Vidrios	$	100	75	tr
Vinos de Chile	$	10	72	tr

INFORMACIONES SOBRE SOCIEDADES ANONIMAS

DIVIDENDOS. — CITACIONES. — CIERRE DE REGISTROS

Compañía Minera María Francisca de Huanuni. — Cita a junta general para el 15 de Mayo, en su oficina, edificio Banco Anglo. Cerrado el Registro del 10 al 15 de Mayo.

Comunidad Minera de Cerro Negro.—Cita a junta general extraordinaria para el 14 de Mayo en Bandera 287, Santiago.

Asociación del Canal de Naltahua.—Cita a junta general ordinaria para el 15 de Mayo en Huérfanos 1249.

Compañía Minera de Corocoro.— Cita a junta general ordinaria para el 13 de Mayo en Agustinas 936. Cerrado el Registro del 4 al 13 de Mayo.

Sociedad Canal de Maipo.—Avisa a los accionistas que en el curso del presente mes les corresponde presentar las solicitudes para el cambio de regadores y demás trabajos.

Comunidad Petrolífera Coyues y Tilhue.— Cita a junta general de comuneros para el 13 de Mayo en Huérfanos 840, para tratar de una negociación de venta de las pertenencias petroleras.

Compañía Petrolífera de Cacheuta.—Cita a junta general ordinaria para el 17 de Mayo y a continuación a extraordinaria para tratar sobre la memoria y balance y estado de la Compañía. Cerrado el Registro del 7 al 17 de Mayo.

Asociación Canal Cachapoal. — Cita a junta general ordinaria para el 28 de Mayo en Agustinas 1732 para dar cumplimiento al artículo 17 de los estatutos.

Compañía Minera de Domeyko.— Avisa que a contar desde el 12 de Mayo se canjean como primera cuota de liquidación, 11 acciones de Domeyko por 1 Covadonga, y como saldo de liquidación se canjean 8 acciones Domeyko en vales de Covadonga por una acción de Covadonga. El Registro está cerrado definitivamente desde el 5 de Mayo. Hasta el 11 de Mayo las transacciones se entenderán con derecho a acciones Covadonga y después sin derecho.

Compañía de Minas de Gatico.— Cita a junta para el 28 de Mayo y someter a su aprobación el balance de 1923.

Compañía Huanchaca de Bolivia.—Cita a junta general ordinaria para el 30 de Mayo en Blanco 653, Valparaíso. Cerrado el Registro del 16 al 21 de Mayo.

Compañía Minera Ingenio de Malpo.—Cita a junta general ordinaria para el 17 de Mayo en "El Mercurio", Santiago, con el objeto de acordar la venta de las minas y en subsidio tomar acuerdo sobre su explotación.

Compañía Estañífera Kellguani, en liquidación.—Cita a junta general extraordinaria para el 15 de Mayo, en la Bolsa de Comercio, cuarto piso, oficina 342.

Compañía Estañífera de Llallagua.—Avisa para el 12 de Mayo su dividendo N.o 43, de sh. 10, por su oficina en Santiago y Banco Anglo Sud-Americano en Valparaíso. Cerrado el Registro del 3 al 12 de Mayo.

Manufactura Girardi, Sociedad Anónima.—Cita a junta general extraordinaria para el 12 de Mayo, en Avenida Italia 830. Reforma de los artículos 10, 14 y 18 de los estatutos. Cerrado el Registro del 3 al 12 de Mayo.

Sociedad Minas de Plata Nueva Elqui.—Cita a junta general extraordinaria para el 16 de Mayo en la Bolsa de Comercio de Santiago, para pronunciarse sobre el aumento de capital social. Cerrado el Registro del 8 al 16 de Mayo.

Compañía Minera de Oruro. — Cita a junta general ordinaria para el 16 de Mayo en "El Mercurio" de Santiago, para dar cuenta de la memoria y balance de 1923. Cerrado el Registro del 8 al 16 de Mayo.

Compañía Salitrera de Patente de Invención Progreso. — Cita a junta general ordinaria para el 16 de Mayo en Bandera 239, para tratar sobre la memoria, balance y elección de directorio.

Compañía Refinería de Azúcar de Penco.—Pueden pasar a recibir sus nuevos títulos de la Compañía de Azúcar de Viña del Mar en Urriola 184, Valparaíso, casilla 163.

Compañía Salitrera San Antonio del Sur.—Cita a reunión para el 12 de Mayo, en Compañía 1213, estudio de don Manuel A. Maira, para tratar importantes asuntos relacionados con la Compañía.

Compañía Nacional de Salitres La Unión (en liquidación).—Avisa su dividendo final de liquidación de $ 120, el 12 de Mayo, en Teatinos 66.

Sociedad Minera Los Maquis. — Cerrado el Registro del 3 al 13 de Mayo.

Compañía Minera Los Morros.— Cita a junta general extraordinaria para el 16 de Mayo en "El Mercurio" de Santiago, para dar cuenta de la constitución de la Sociedad Anónima y elegir el directorio definitivo.

Corral Agustín Cerda. — Cita a junta general extraordinaria el 16 de Mayo en Yungay 651, Santiago, para tratar reforma estatutos.

Compañía de Gas de La Serena (en liquidación). — Cita a junta general extraordinaria para el 30 de Mayo, en Serrano 238, Valparaíso, oficina 8, para dar cuenta de la marcha de la liquidación.

NOVEDAD

Semi-corsés hechos con faja de elástico. También garantizamos absoluta perfección y comodidad en corsés especiales sobre medida.
"LA FLOR DEL DIA"
CASILLA 3089
SAN ANTONIO 98, ESQ. MONEDA

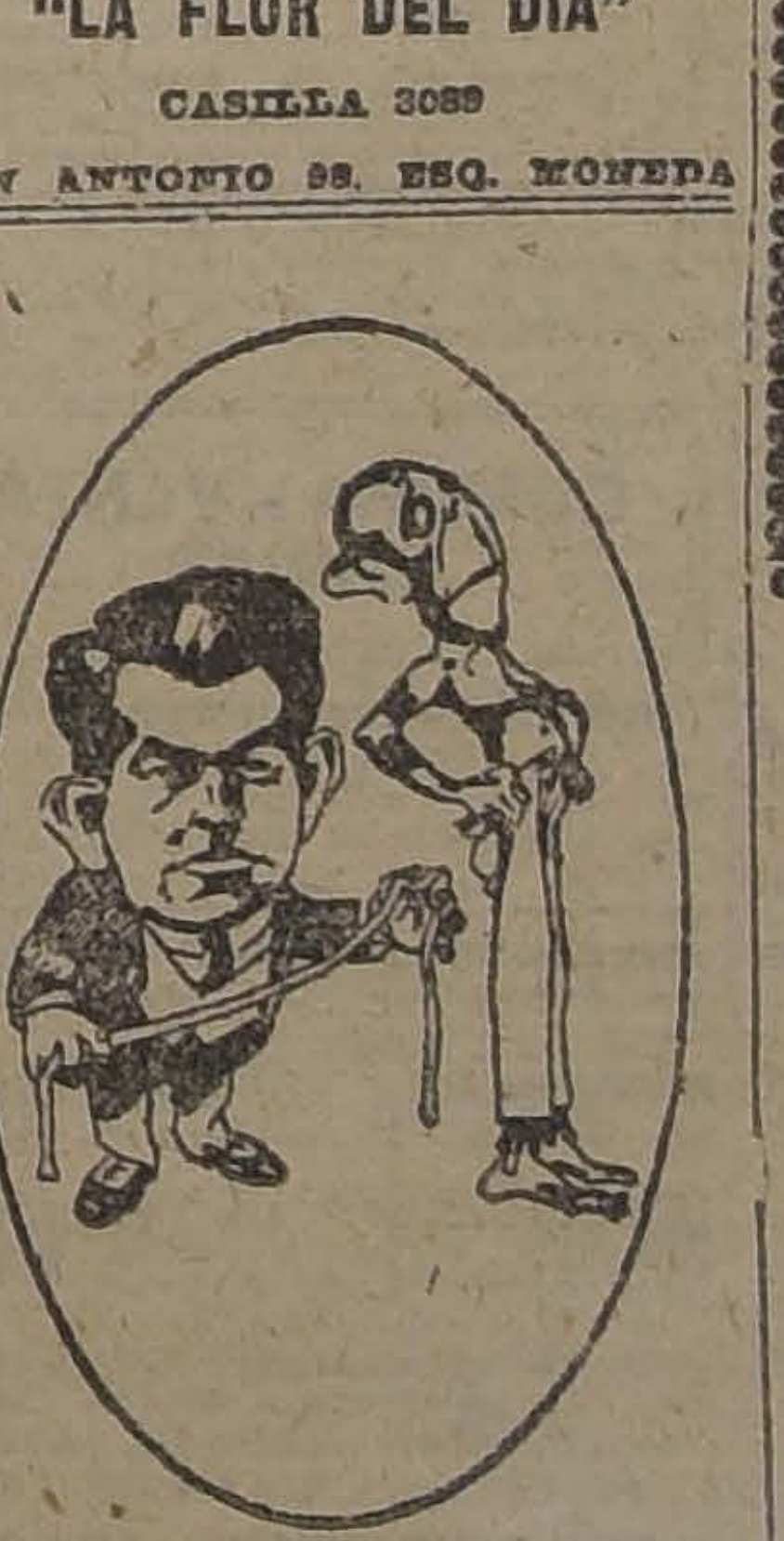

SOBRETODOS
de medida, cualquier forma, casimir Inglés, pura lana color único
GRIS GRAN MODA
$ 170
SASTRERIA LOZANO
SAN ANTONIO 493
Casi esquina Monjitas
NOTA. — Recibe hechura en FINO
30-M

GRAN REMEDIO UNIVERSAL NITRO - OZONA
Lowe-Weissflog, el único comprobado por medio de la radiografía que cura tuberculosis (tisis). Pruebas a la vista Afamado desde 1881 cura radicalmente hígado, riñones, estómago, pulmonía, bronquitis, asma, hipertrofia, diabetes, albuminuria, reumatismo, hidropesía obesidad, raquitismo, epilepsia, apoplegía, anemia, catarro intestinal, disentería, apendicitis, peritonitis, almorranas, fístulas furunculosas, enfermedades piel, sangre, enfermedades secretas. Prodigioso en aneurisma, en enfermedades corazón, cerebro, vista, espina dorsal, etc. Viruela, peste negra, hemorragia, peste bubónica, tifus, peste y fiebres en general son vencidas a las pocas horas con repetidos lavados intestinales y tomas. Igual tratamiento para demás enfermedades. Catecismo Nitro-Ozona, consúltelo todo enfermo, sea cual fuese el mal encontrará el medio seguro de sanar radicalmente. Remítesele gratis a quien lo pida.—Luis Lowe. Claras 149. Teléfono 1830. Casilla 33.—Droguería Daube, Boticas.

SEÑORITA
con conocimiento de inglés NECESITA casa importadora, para trabajo general de oficina. Prefiérese de origen extranjero.
Dirigirse indicando competencia y pretenciones a
CASILLA 302
13-M

La Convalecencia
es un estado sumamente delicado, pues el menor descuido puede ser causa de una recaída. Para abreviar este período tan lleno de peligros, los médicos indican hoy, día con preferencia la FITINA, producto científico introducido en la materia médica por el profesor Gilbert, de la Facultad de Medicina de París. La FITINA no es uno de los tantos específicos indiferentes, los cuales, en el mejor de los casos no producen mas que una mejora pasajera. La FITINA es una combinación fosforada natural con 22.8 % de fósforo extraído de semillas de plantas y completamente asimilable, de ahí sus efectos incomparables. A los 2 días de tomar la FITINA, el convaleciente siente renacer sus energías empieza a comer con apetito y aumenta de peso con rapidez. La apatía cede a un estado de animación general muy pronunciado, y los sorprendentes progresos se reflejan claramente en su semblante.
Si conoce algún convaleciente, decídalo a probar la FITINA: no hay nada que produzca resultados tan rápidos y positivos.
De venta en toda buena farmacia.
FITINA REINTEGRA LA VITALIDAD
Sociedad para la Industria Química en Basilea (Suiza)

Ha notado Ud. la facilidad con que se venden o arriendan las propiedades anunciadas en la SECCION ECONOMICOS de "LA NACION"?

AVISOS ECONOMICOS

ENCUADERNACION E
IMPRENTA ECHEVERRIA
— DE —
ARTURO ECHEVERRIA FERNANDEZ
San Diego 1235.—Teléfono Inglés 83 Matadero.—Santiago

Se encarga de ejecutar trabajos de Imprenta y Encuadernación, con prontitud y esmero. Especialidad en trabajos de oficina y Bancos.

Atiendo toda clase de pedidos de provincias, a precios reducidos. Agencia de "LA NACION" y "LOS TIEMPOS"

Se reciben avisos y suscriciones hasta las 9 P. M.

AVICULTURA Y CULTIVOS

TIERRA DE HOJA PARA JARDINES, $ 3. Saco polvillo de tabaco, íd. Matucana 1525. 12-M

SE VENDEN PLANTAS EUCALIPTUS. Carmen Mena 348. Paradero 13. Lo Ovalle. 12-M.

AUTOMOVILES Y CARRUAJES

COMPRA-VENTA TODA CLASE automóviles, diversos talleres, reparaciones generales. Arriendo boxes.—Lavados, "Gran Farage". 10 de Julio 444. — Teléfono 294. (Matadero). 4-Junio

COCHE AMERICANO SE COMPRA. Agustinas 1983. 12-M

ESCUELA PRACTICA DE CHAUFFEURS mecánicos, Cursos rápidos, enseñanza por sus dueños: varias marcas. Vicuña Mackenna 448-56. Julio 9.

NECESITO COMPRAR CARRETONES areneros, aperados. Tratar: Calle 5 de Abril N.o 3510. M-12

AUTOMOVIL BUICK, CINCO asientos, Chassis Renault, ambos en perfecto estado y de ocasión, vendo, Catedral 1853. M-12

VICTORIA IMPORTADA CON ARNÉS en perfecto estado, vendo. Catedral 1853. M-12

MOTOCICLETA CON TRANSMISIÓN de cadena, se compra en Estado 156. 12-M

CHASSIS FORD, CASI NUEVO, vendo. Herrera 1050.

CINCO MIL QUINIENTOS PESOS, vendo góndola Ford, actualmente trabajando. Independencia 101. Valparaíso.—M. González. 13-M

COCHE-CUNA REGALO $ 120, Delicias 3571. 13-M

VENDO CAMION. SAN PABLO 3825. M-14

VENDO CARRETON ARENERO aperado carga cinco toneladas. Avenida Chile 445. 12-M

REPARACIONES RUEDAS DE alambre. Avenida Brasil N.o 23 B. 13-M

FORD EN BUEN ESTADO CAMBIO por Dodge. Abono diferencia. Eyzaguirre 1036. M-13

VENDO CAMION CON ARNESES Y rico caballo garantido. Bilbao 235. 14 M

SE VENDE GONDOLA N. 4596 recorrido San Pablo, verla paradero Mercado y Estación. 17 M

GRAN OCASION, FORD DE arriendo, vendo sólo con 2,800 al contado, resto grandes facilidades, verlo, Carmen 319, de 12 a 2. M-13

AUTOMOVIL AMERICANO SEIS cilindros, cinco asientos en perfecto estado, vendo de ocasión. Carreras 340. M 14

AUTO FORD SPORT VENDO EN $ 2,500, buen estado. General Bustamante 120.

COMPRO GOLONDRINA Y RUEDAS de repuesto. Andes 2495. 13M

$ 1.400 VENDO CARRETELA FIRME. Maestranza 1527. 13-M

OCASION VENDESE GRAN AUTO cerrado siete asientos, excelente motor. Envargado. Domeyko 2050.

COMPRASE COCHE 2 RUEDAS. En buen estado, con caballo. Cumming 86. 13-M

CARRETELA APERADA, SIN CABALLOS, véndese. Acequia Los Pérez, 5300. Los Olivos. 12-M

VENDESE CARRETELITA APERADA. Carrión 1962. 12-M

MOTO INDIAN, CON SIDEKAR, vendo, flamante, en $ 4,200. Verla: Brasil 1860. 12-M

AUTO CERRADO, CARROCERIA Landaulet, tapizada, con partida automática, cámaras y forros, en muy buen estado, motor garantido, vendo en $ 6500. Verlo: Brasil 360. 12-M

VENDESE CARRETELA CON ARNESES, Acequia Los Pérez, almacén Los Olivos 5300. 12—M.

ARRIENDOS (Necesitan)

DESEO ARRENDAR O COMPRAR propiedad apropiada para bodega y garage, radio entre San Diego, Eleuterio Ramírez, Castro y Alameda. Ofertas a Casilla 2786. M-12

NECESITO LOCAL PARA CARNICERÍA y bodega con casa habitación, barrio Maestranza. Canon hasta 250 pesos. Dirigir carta: Aceituno, Herrera 260. M-12

DESEO ARRENDAR UN LOCAL EN San Pablo o Matucana, tenga patio. Ofertas: Matucana 961.—Carvajal.

NECESITASE PIEZA SIN MUEBLES, en casa tranquila, familia modesta. Prefiero barrio Bellavista.—A. F. B. correo central. M 13

NECESITO ARRENDAR PIEZA A la calle, con puerta independiente. Dirigirse, a J. A. Dieciocho 493. 12-M

ARRIENDOS (Ofrecen)

ARRIENDO DEPARTAMENTO DOS piezas, independiente. Moneda N.o 875. 12-M

$ 300 ARRIENDO CASA SIETE Piezas, baño, hall, arboleda. Sevilla 1345 Carros Palma. 13 M

SE ARRIENDA LA CASA AVENIDA Cumming 556. Verla 3 a 5 tarde. M.—12

ARRIENDO DEPARTAMENTO con o sin muebles a caballero solo. Serrano N.o 651. M—12

$ 200 ARRIENDO CASA ARTURO [illegible]t 1579. 12-M

ARRIENDO DEPARTAMENTO A señoras o matrimonio. Independencia 678. 14-M

$ 450, ARRIENDO CHALET PROVIDENCIA. Tratar: Galería Alessandri 237 A. 12-M

CASITA DOS PIEZAS, DOS PATIOS, arriendo $ 90. Colón 2045. 12-M

$ 450 ARRIENDASE EXTENSO, cómodo almacén y casa habitación. San Diego 2016. M-12

100, 125, CASAS 4 PIEZAS SERVICIO. Rosas 2203. M.—15

8, 10 SEMANAL CASITAS INDEPENDIENTES, Santa Rosa 1865. M.—15

13 SEMANAL CASITAS 2 PIEZAS Santa Rosa 1496. M.—15

ARRIENDO DOS PIEZAS PERSONAS solas. Ricardo Santa Cruz 762, Casa 11. M.—12

A FAMILIA HONORABLE SE arriendan tres piezas, con cocina. Santo Domingo 2959. 12-M

ARRIENDASE ALTOS, SEIS PIEZAS, hall, gas, electricidad. San Diego 242. 12-M

$ 320,000, ARRIENDO BAJOS. OLIVARES 1440. Verla: de 3 a 5. 12-M

ARRIENDO SALON, DOS BALCONES, matrimonio solo, casa extranjera. Herrera 750. 12-M

$ 300, ARRIENDO ESPLENDIDA casa en altos. Arturo Prat 1312. 12-M

SE ARRIENDA UN DEPARTAMENTO de dos piezas, con balcón a la calle, para matrimonio o profesional. A. Prat 338. 13-M

$ 260, PIEZA GRANDE Y ESPLENDIDA pensión a matrimonio, casa respeto. Maturana 558, paso carro Catedral, Compañía. 13-M

$ [illegible]40, DEPARTAMENTO INDEPENDIENTE, tres piezas, una calle, cuarto baño W. C., casa honorable. Maturana 558, paso carro Catedral, Compañía. 13-M

ARRIENDO CARNICERIA, TODOS sus útiles. Tratar Carrera 302. 12—M.

ARRIENDO COMODO DEPARTAMENTO en Bascuñán Guerrero 426. 12—M.

CASA BUENA, TODO SERVICIO: $ 100. Seminario 336, cerquita Marín. 12—M.

LOCALES PARA NEGOCIO, arriendo 2. Bascuñán 228. 12—M.

$ 450, ARRIENDO CASA SERRANO 420, ocho piezas, dependencias, tres patios. Verla Lunes de 10 a 3. 12—M.

ARRIENDASE, SANTA ROSA 336, 8 piezas, hall, $ 450. Verla: 11—12, 2-4.

MARIN CERCA SEMINARIO arriéndase casa, sitio, portón. Seminario 336. M 13

ARRIENDO DEPARTAMENTO DOS buenas piezas, a la calle, Brasil 119. M-13

MUY CENTRAL, ARRIENDO PIEZAS y casa, tres piezas, limpias, luz. Tratar: Gálvez 207. M-12

ARRIENDASE CASA RECIEN construída, 7 habitaciones, hall, luz eléctrica, todo servicio. Calle Paz 921. Tratar: 21 de Mayo 830. 13—M.

PARA 1.o JUNIO ARRIENDO EN Recoleta: chalet dos pisos, cinco dormitorios, todas dependencias, se está terminando de construír, canon: $ 550 mensuales, y casa dos patios, siete habitaciones y dependencias: canon, $ 350. Verlos y tratar: en Recoleta 1223. 14-M

HUERFANOS 2806, ARRIENDO cómoda casa. 12-M

ARRIENDO PIEZAS, CON O SIN pensión, a señora sola. Recoleta 919. 12-M

ARRIENDO CASA-QUINTA, SIETE grandes piezas, pieza baño, fuera servicio, extensa galería, gran patio, entrada auto. Está en perfecto estado. Avenida Manuel Montt 495. (entrada Providencia). 13-M

ARRIENDO PIEZA AMUEBLADA; prefiero extranjero. Delicias 2467. 15-M

PIEZAS AMOBLADAS, ARRIENDO a personas honorables. San Francisco 221. 12-M

ARRIENDO CARRO FERROCARRIL trocha ancha. Dirigirse: A. Casas, casilla 181, Talca. 12-M

COMODA CASA, SOTOMAYOR 843, dos patios, once departamentos, luz eléctrica, 220. Verla de 9 a 11 y de 2 a 4 P. M-12

SE ARRIENDA UNA PROPIEDAD en Ñuñoa, Avenida Setiembre 225. Tratar, en la mañana, de 8 a 9 A. M. 12-M.

ALAMEDA 975 ARRIENDO A CABALLERO pieza amoblada. 14-A.

$ 200 CASA 5 PIEZAS Y DEPENDENCIAS en Compañía. Tratar: Merced 452. M-12

ARRIENDO PIEZA A PERSONA sola. Pedregal 14. M-12

$ 220, GAY 2119, MAGNIFICA CASA en altos; papeles nuevos, casa aseada, muy buena presencia, perfectamente bien ventilada y asoleada. Carros 17 Avenida España), a una cuadra de la casa. Tratar: Padura 599. 12-M

$ 200, PADURA 585, ESPLENDIDA casa habitación en altos. Papeles casi nuevos, casa aseada y muy bien ventilada. Tratar: Padura 599. 12-M

$ 450, CHALET NUEVO, CARROS todo servicio, asoleado, extenso sitio. Prefiero extranjero. Barrio San Cristóbal. Sin agentes. Vellavista 0655. 13-M

EN OLIVOS 990 ARRIENDASE DOS piezas, una $ 90 pesos; matrimonio $ 210 pesos, casa familia. 13-M

ARRIENDASE PIEZA, MARIN 409. 13-M.

CASA ALTOS, Y BAJOS, INDEPENDIENTES o dos casas contiguas compro hasta $ 90,000. También sitio de poco fondo y no menos de 13 metros frente. Casilla 1275. 12-M

$ 140 ARRIENDO DEPARTAMENTO matrimonio sin niños dos piezas, cocina, luz eléctrica, gas, familia honorable. Matta 285. 12M.

SE ARRIENDA UN DEPARTAMENTO a matrimonio sólo en Bellavista Casanova 28. 12-M

ARRIENDASE COMODA Y ELEGANTE casa, con garage. Vergara 390. 12M

$ 800 ALTOS, AMOBLADOS, CERCA Alameda, constan: salón, comedor, 4 dormitorios, baño, hall, galerías. — Sergio Salas M. Correo 2. 12-M.

Sastrería Poblete

TERNOS Y SOBRETODOS DE MEDIDAS CON GRANDES FACILIDADES DE PAGO, DESDE 30 PESOS MENSUALES, CORTE AMERICANO, MATERIALES DE PRIMERA CLASE.

Se reciben hechuras

SAN DIEGO 1356

12-M

ROSAS 1353, OFRECESE PIEZAS grandes, bajos. 15-M

CASA AMOBLADA MUY CENTRAL se arrienda en Castro 80. Tratar: en la misma casa. 13M

$ 260 ARRIENDASE CASA ALTOS, confortable, cómoda, Pedro Oña 79, entre Vicuña Mackenna, Irarrázaval. Siete piezas buenas, hall, toilettes, dependencias. Electricidad. 12-M

ARRIENDASE DEPARTAMENTO un paso Avenida Matta. Santa Elena 1114. 12-M

CASA AMOBLADA SE ARRIENDA, Delicias 497, Cerro Santa Lucía. Espléndida situación, preciosa vista, muy asoleada e higiénica. Mobiliario nueva. Verla: de 3 a 5. 14-M

SE ARRIENDA DEPARTAMENTO en casa quinta. Av. Manuel Infante 651. 13M

ARRIENDO EN CARRERA 465 Y 469 casas, una en altos y otra en bajos. Tratar: Dieciocho 143. 12-M.

$ 500 CASA QUINTA, CONFORT moderno, calefacción ocho piezas, hall. Dependencias, Santa Filomena 150. llaves: 330. Inmediata San Cristóbal. 12-M

MARIN CERCA SEMINARIO, arriéndase casa, sitio portón. Seminario 330. 12M

TRES CUADRAS PLAZA, TEATINOS 537, arriendo una o más piezas calle, con pensión. Teléfono, muchas comodidades. 12-M

SE ARRIENDA LINDA ESQUINA, apropiada para almacén o bodega. Gálvez 1086. 13-M

ARRIENDO PIEZAS. SAN DIEGO 33. M

$ 232 ARRIENDASE LA CASA MAIPÚ 132, siete piezas, galería. 12 M

ARRIENDO BUENAS CASAS, 200 y 225 pesos. San Alfonso 580. 12 M

ARRIENDO ALMACEN CON PIEZA San IDego 371. Tratar: 379. 12-M

ARRIENDASE DOS PIEZAS AMOBLADAS, caballero formal, casa francesa. Agustinas 1564. 12-M.

ARRIENDO PIEZA AMOBLADA A caballero en casa de respeto. Tarapacá 768. 12-M

ARRIENDASE, VENDE O PERMUTA por propiedad en Santiago, propiedad Manuel Infante 2101, esquina Cañas, una cuadra carros. Ñuñoa. M-12

ALHAJAS

¡NOVIOS! ARGOLLAS ORO 18 A 14 kilates, ofrece Relojería Sportman. 20 pesos par. San Diego 780. Junio 4

BRILLANTES, COLLARES DE perlas compro. Ahumada 2. 16-M

ANIMALES

CABALLO GRANDE, TIRO SOLO, a prueba, vendo población San Eugenio. Ricardo González 1635. 12-M

VENDO UN CABALLO DIESTRO de tiro. Ecuador 4191.

LINDOS GATITOS PERSAS, FINÍSIMOS. Agustinas 2680.

COMPRO GATO Y GATA NEGRA, Cóndor 729. M-12

COMPRO UN ZORRO (AUNQUE sea bravo) pagando bien, Eriza, Santo Domingo 1064. M-12

VENDO BURRA PARIDA, BUENA lechera. $ 130. Domingo Santa María 8. Camino Renca. 12-M

BOMBAS

3.a COMPAÑIA DE BOMBEROS. — Bomba Claro y Abasolo.—Cítase a la Compañía a Academia y ejercicio para el Lunes 12 del presente, a las 9 1|2 P. M.—El Ayudante.

SEGUNDA COMPAÑIA DE BOMBEROS "Esmeralda". — Cítase a academia prática, para el Martes 13 del presente, a las 9 3|4 P. M. — El Teniente 1.o.

3.a COMPAÑIA DE BOMBEROS.— La Unión es Fuerza.—De orden competente, cítase a la Compañía a sesión extraordinaria para el Martes 13 del presente, a las 9.30 P. M. Elecciones de teniente 1.o y ayudante, y demás a que hubiere lugar. —El secretario.

COMPRA - VENTA VARIAS

COMERCIANTES COMPRAD vuestros libros de contabilidad en la Imprenta Echeverría que vende a precios nunca vistos. San Diego 1235. 18-M.

AMPOLLETAS ELECTRICAS 20 PESOS docena. Ciento Cincuenta pesos ciento vende. Teatinas 50. 15-A

ESCAÑOS DE FIERRO, BUENA clase, realizo, San José 544. Ñuñoa. M-12

¡BODEGUEROS! LA HACIENDA Pudahuel vende capotillo, carbón, leña espino, maíz, etc., etc., a precios sin competencia. Ordenes: Administración Pudahuel. Teléfono Inglés 27. Barrancas o San Pablo 2653. Teléfono Inglés 75, Yungay. 12-M

SACOS CEMENTEROS, 0.60 COMPRAMOS. San Diego 1261. M-16

DECORACIONES DE YESO ENCUENTRA precios convenientes. Moneda 2349. M-21

¡INSTALADORES! 20 MAGNIFICOS medidores de 3 amperes casi nuevos, se venden de ocasión. Santa Cruz 762, casa 24. 12-M.

AMPOLLETAS PHILIPIS Y OSRAM. $ 2. Delicias 2130. 17-M

BOLSONES PARA COLEGIALES, se realizan en Bandera 140, oficina 4. Se atienden pedidos de provincias. Junio 9

SACOS, RETOBOS, LIMPIOS, compro cantidad. Lingue 818. 12-M

VENDO BILLAR, SAN DIEGO 881. M—13

COMPRO TORNO MECANICO UN metro cincuenta de punta precios y oferta, Casilla 5063. M.—17

KAKIS, DESDE $ 2 CIENTO. Infante 1880. Ñuñoa, paradero Escuela Caballería. 12-M

SE VENDE MUY BUENA INSTALACIÓN carnicería, con derecho al local. Avenida Matta 1195. 13-M

VENDESE ESTANTERIA, MOSTRADOR, peso confitería. Gorbea 2102. 12-M.

COMPRO COCINAS ECONOMICAS aún deterioradas. Eyzaguirre 541. M-12

MANTECA 1.a CLASE, SE VENDE, precio sin competencia, por mayor. San Diego 1684. 12-M

DE OCASION SE VENDE INSTALACIÓN para peluquería o cigarrería y varios muebles. Bueras 172. M.—12

VENDO DE OCASION 1 ESCOPETA fina muy bien tenida sólo en $ 300, calibre 16; 1 gramófono máquina grande capacidad para siete piezas, sólo en 350 con 24 discos, casi nuevos. 2 lavaplatos fierro con porcelana. 1 cocina económica importada. San Pablo 3019. M.—12

MESON GRANDE PARA MERCADERÍAS y mamparas para oficina, necesitamos. Ahumada 23. 12-M

SE VENDE INSTALACION PARA paquetería y botica, mostrador y vidriera y un cochecito de un caballo con arneses. Verlo y tratar en San Diego N.o 2023.—Salomón Cura. M.—13

SE VENDE DE OCASION ARMAZÓN, mostrador y vidriera. Rosario 707. 13-M

COMPRO BILLARES. COPIAPO 1474. M-13

BANCO CARPINTERO COMPLETO y en buen estado, compro. Maturana 526. M-13

COMPRO UTILES DE CARNICERÍA. P. Ayala, Correo N.o 2. M-13

COMPRO TORNO MECANICO UN metro cincuenta de punta. Oferta y precio, casilla 5063. 19 M

COMPRO ROMANA DE OCASION con poco uso para mil kilos. Ofertas casilla 2602. M.—12

SE VENDE BILLAR IMPORTADO de 1 m, 24 x 2.13 trasformable en mesa de comedor. Verlo de 12 a 15. Pedro Valdivia 1120. M.—16

PIPAS VIAJERAS, PRIMER USO A $ 25 c|u., vendo, aprovechar esta gran oportunidad. Libertad 21 A. 12—M.

VENDO ARMAZON MOSTRADOR y romana para menestras. Av. Matta 437. 12—M.

TAMBORES DE GALONES A $ 8.50 cada uno, vendo. Desvío Banco de la República. Bodega N.º 12. 13 M

VENDO MOSTRADOR, VIDRIERA tendida. Pastelería, Matucana 828. 12 M

SE VENDE UNA BONITA LAMPARA gas para salón, de ocasión. Recoleta 348. M-12

LEÑA. UN CARRO VENDO, DE primera. Dávila 934.

BRONCE, COBRE, COMPRO. GÁLVEZ 117. M-13

BOTICARIOS: SE VENDE UNA instalación para botica. Vicuña Mackenna 833. M-14

ESTUFAS, A PARAFINA, ESPECIALES para comedores. No producen humo ni olor. Son de bella apariencia y están construídas de manera que puedan resistir largos años de uso severo. Bandera 140, oficina 4. 16-M.

COMPRA - VENTA NEGOCIOS

SE VENDE CARNICERIA. CASTRO 543. 12-M.

¡LECHEROS! VENDO CUALQUIER cantidad de leche por la temporada de Invierno. Pedidos: San Pablo número 3653. 12-M

VENDO NEGOCIO MENESTRAS, buena clientela, bien situado, por no poderlo atender. Exposición 402. M-12

SE VENDE EN LOS ANDES, LA antigua y acreditada botica Santa Rosa, por enfermedad de su dueño. Dirigirse a Los Andes, Casilla 19. M-22

POR AUSENTARSE SU DUEÑO, se vende el Ferrocarril de Buin a Maipo. M-12

VENDO NEGOCIO ABARROTES, único en cuatro esquinas, datos San Diego N.º 880. 13 M

VENDO PELUQUERIA BUENA POSICIÓN, San Diego 2163. 13 M

VENDO DEPOSITO LICORES. — Bulnes 758. M—14

VENDO RESTAURANT LA UNION. San Diego 2123. M-13

VENDO ALMACEN UNICO CUADRA esquina, lo doy a prueba. Gálvez 402. 12-M.

SE VENDE ALMACEN. ECHEVERRÍA 1011. M-12

HABIENDO COMPRADO CON ESTA fecha a doña Isabel Luque v de Guzmán, su negocio de carnicería y anexos, ubicado en la calle 10 de Julio cuatrocientos treinta y nueve, no respondo por ninguna cuenta pasado tres días.—Juan Andreoli. M-12

HABIENDO COMPRADO EL NEGOCIO de abarrotes situado en Arturo Prat 1698, a don Jerónimo Gutiérrez Mediavilla, no respondo por ninguna cuenta pasado tres días de esta fecha.—Andrés González— Mayo 10. M-12

EN ALDUNATE 598, ESQUINA de Eyzaguirre compré el negocio de Restaurant Abel Verdugo, que no responde por cuentas. 12-M

SE VENDE ALMACEN PEQUEÑO con derecho a posesión. Santos Dumont 950. 12-M

CIGARRERIA, LUSTRIN, VARIOS vendo o arriendo. San Isidro 297. 12-M

VENDO UN ALMACEN EN PINTO N.º 1702. 13 M

PANADERIA, 10 QUINTALES Amasijo, vendo muy barato, San Francisco 934. 12 M

VENDO UN ALMACEN EN PINTO 1702. 13 M

RESTAURANT FRAY DIEGO MUCHA clientela, frente Hipódromo Chile, casa quinta con contrato, por enfermedad de dueño. Av. Hipódromo Chile 1568. 12-M

VENDO PASTELERIA FRUTERIA, puestos varios, muy acreditado, con derecho a local, arriendo barato. Victoria 623-627. 13 M

VENDO O ARRIENDO CARNICERÍA bien situada, muy buena venta, de mucha clientela, por no poderla atender. Eyzaguirre 1036 (entre Arturo Prat y San Diego). M-13

VENDESE LAVANDERIA, BUENA situación, por no poderla atender. Serrano 225. M-13

PELUQUERIA VENDO MITAD DE su valor, por ausentarme de Santiago, mucha clientela, situación inmejorable. Bandera 855. M-13

POR CAMBIO DE NEGOCIO SE vende cocinería y verdulería con mucha y muy buena clientela, poco capital, con derecho a posesión. Independencia N.o 1361. M 13

VENDO BAR RESTAURANT, buen barrio, con facilidades de pago. Padura 798. M-14

BAR, RESTAURANT, VENDO, 2.a categoría, arriendo bajo. Tratar: Bandera 947. M-13

VENDO HOTEL, ESPLENDIDA SITUACIÓN, por no poderlo atender. Casilla 3222. M-13

VENDO ALMACEN ABARROTES, acreditado, buena venta, arriendo barato, Maestranza 682. M-14

VENDO ALMACEN, CONTRATA, poco capital, Gálvez 207. M-12

COMPRE NEGOCIO ABARROTES de Andrés Palomera, Huérfanos 2798, pasado tres días no respondo cuentas.—María Carbone. M-14

VENDO NEGOCIO, DULCES Y CIGARROS. Portal Granello, Kiosko 2.

VENDO COCINERIA POR NO PODER atenderla, situación inmejorable. Eyzaguirre 780. 12 M

POR VIAJE URGENTE VENDO COCINERÍA. Independencia 818. M-13

VENDO NEGOCIO CON BASTANTE clientela, por no poderlo atender. San Pablo 2337. 12-M

COMPRO NEGOCIOS ABARROTES, menajes, ejecuto remates.—Neftalí Arce: García Reyes 28. 18-M

VENDO NEGOCIO MENESTRAS con anexo licores muy buena situación al lado de dos conventillos por ausentarme de Santiago. Castro 477. 12-M

SE VENDE NEGOCIO ABARROTE, verdurería, por enfermedad. Avenida Matta 1302. 12-M

VENDESE PASTELERIA ALMACEN poco capital, espléndida situación entre teatro y Iglesia. Tratar: 9 a 10. Agustinas 1719. 12-M

DE OCASION VENDO LA ACREDITADA pensión Victoria. Victoria 1117. 12-M

SE VENDE UNA CASA DE CENA, en Milán 195, a puertas cerradas. Verse con el mismo dueño, Víctor de la Fuente. 12-M

DIVERSOS

DISCOS "VICTOR", Y OTRAS Marcas, últimas novedades, desde $ 4. Vendo. San Pablo 2215. Mayo 30

RECIBO TRABAJOS EN MAQUINA de escribir, Calculadoras, Sumadoras. Mecánico competente. San Diego 138. 13-M

LA MUNICIPALIDAD DE MAIPU, en su primera sesión ordinaria de fecha 4 del presente, acordó la exclusión de los señores municipales Antonio Aparicio y Antonio Hidalgo. Maipú 5 Mayo 1924. 12-M

COMPAÑIA SALITRERA "SAN ANTONIO del Sur". Se cita a los accionistas de esta Compañía a una reunión que tendrá lugar el Lunes 12 del presente a las 4 P. M., en el estudio del abogado don Manuel A. Maira, Compañía 1213, con el objeto de nombrar Directorio, conocer una proposición hecha y relacionada con esta negociación, y tratar diversos asuntos de importancia.—El Secretario. 12 M

A SARA HUERTA, SU HERMANA y su hija, que se trasladaron hace pocos días del barrio Hornillas al otro lado de Alameda, la necesita la señora Lorenza López, calle Riquelme. 13-M.

HOJAS GUILLETTE, NAVAJAS Y tijeras, afílanse. Portal Fernández Concha, kiosco 9 1|2. 10-Agosto

FABRICA DIENTES FIJOS, $ 5, dentadura, $ 50; extracciones sin dolor, garantizadas, $ 3. Tapaduras rápidas. Médico dentista, especialista Rayos X. Estados Unidos, Europa. Catedral 1467. 19-M

ANTIGUA IMPRENTA SAN PABLO, Rosas 2686, tarjetas de visita, $ 2.30 el [illegible]

EXPOSICION OBJETOS DE ARTE, antigüedades auténticas de bronce, porcelana, terracota, etc. Interesante colección de estampillas y monedas, visible de 10 a 12 M. y 3 a 6 P. M., Nueva York 73. M-13

RECIBO TRABAJOS EN MAQUINAS escribir, calculadoras, sumadoras. San Diego 138. 12-M

LINDAS DENTADURAS SIN PALADAR en tres días. Garantizamos éxito. Alameda 2740. 19-M

$ 175 TERNOS, SOBRETODOS FINOS, ofrece: "Bonen Sastrería" Agustinas 826. M-20

LAVANDERIA FRANCESA, RECIBE ropas por meses, familias, precios económicos. Prat 725. 12 M

GRAN SURTIDO CLICHEES. TARJETAS para bautizo, azahares para novias, impresión gratis. Bandera 814. 12 M

MACETEROS MADERA, TODAS DIMENSIONES vendo baratísimo. También hay gran surtido en pedestales y jardineras finas. Libertad 18. 12—M.

CALDEROS, TECLES, LADRILLOS refractarios, palas, chuzos, transmisiones, poleas, realízanse. Moneda 2454. 12 M

PRECIOS BAJOS, TINTORERIA Parisiense, San Atnonio 73. 12 M

MIMBRE LLEGO ANDES 2855. 12 M

LLEGO LINAZA, LAS ROSAS 2663. 12 M

ANTIGUA IMPRENTA SAN PABLO Rosas 2886 Tarjetas de visita $ 2 30 ciento 13 M

DESEO SABER DE MI HERMANA Delfina González Montecinos es casada con un tonelero. Su hermana Julia F. González, viuda de Tapia. — Recoleta 360. M-12

HOTELES Y PENSIONES

DEPARTAMENTO O PIEZA CON pensión a matrimonio o persona de respeto. Nataniel 719.

ATENCION: DESDE $ 3 DIARIOS, piezas amobladas, con dos camas, 6 pesos, Gran hotel Buenos Aires. Delicias 2921, frente Portal Edwards. Anexo-Matucana 82. Julio18

CON PENSION ARRIENDO MAGNÍFICAS piezas con o sin muebles. — Olivares 1652, entre Dieciocho y Castro. 12M

GENCIA DE "LA NACION"
— Y —
"LOS TIEMPOS"
RECOLETA 303

Se reciben avisos, suscriciones y venta de diarios.

Abierta de 8 A. M. a 9 P. M.

Artículos de escritorio y útiles para colegiales

CASA DE RESIDENCIA IMPERIAL Comida espléndida, estilo familiar. Elegantes dormitorios. Casa tranquila. Elegancia, confort. Teléfono 3452. Moneda 977, esquina Ahumada. J-2

DOY PENSION DE MESA Y A DOMICILIO. San Francisco 367. M.29

HOTEL "RIVOLI" SAN PABLO. 2332. Confortables habitaciones para matrimonios y pasajeros desde 6 pesos. J-3

SAN DIEGO 79. UN PASO DEL centro arrienda piezas, departamento, con pensión. 13-M

SAN DIEGO 122, PENSION FRANCESA, piezas balcones calle; días, meses. 13-M

ARRIENDO BUENAS PIEZAS, CON pensión, casa familia. Diez de Julio 833. 16-M

ARRIENDO CON PENSION, ESPLÉNDIDAS piezas amobladas, balcones. Catedral 2679. 18-M

CENTRALISIMO ARRIENDASE piezas con pensión, días, meses. Catedral 1257. 15-M

NUEVA CASA DE PENSION, arriendo piezas con pensión, buena comida de familia. Carmen 79. M-12

ARRIENDO PIEZA, CON SIN pensión. Arturo Prat 1453. M-13

PENSION PIEZAS AMOBLADAS, días, meses. San Diego 103. 14-M.

DEPARTAMENTO INDEPENDIENTE con pensión, necesita matrimonio solo, en casa sin pensionistas. Casilla 3680. M-12

PENSION, DESDE 10 PESOS, diarios, en el Hotel "Río de La Plata", y piezas desde 5 pesos. Rosas 1017, casi esquina Puente(pleno centro). 10-Junio

CON BUENA PENSION ARRIENDASE magníficas residencias. Se atiendo pedidos de mesa. Santa Rosa 60. 15-M

UNA O DOS PIEZAS CALLE, arriendo, con buena pensión .Santo Domingo 2406. 12-M

ALAMEDA 777, ARRIENDASE LINDAS piezas pensión. 12-M.

SE ARRIENDA PIEZA CON O SIN pensión. Jofré 53. M.—13

LA ACREDITADA CASA RESIDENCIAL, Moneda 1468 ofrece piezas con muy buena pensión. Precios amobladas matrimonio, caballeros, módicos. M.—13

$ 100 PIEZA CON PENSION. Libertad 174. 12-M

SEÑORA ALEMANA DESEA PIEZA amoblada y asoleada, en casa tranquila, sin pensionistas. Casilla 343 A. 12-M

ESPLENDIDAS PIEZAS AMOBLADAS, balcones calle, con pensión, Santo Domingo 1030. M-15

DOY PENSION A FAMILIA, A DOMICILIO, precio módico. Camilo Henríquez 350, casita N.o 2.

ARRIENDO PIEZAS CALLE, PENSIÓN, matrimonio, Brasil 545. M-14

PIEZAS CON PENSION ARRIENDO. Tarapacá 1019, al llegar a Prat. M-13

PIEZA O DEPARTAMENTO DOS, tres piezas con espléndida pensión, caballeros o matrimonios honorables. Miraflores 130, altos. M 14

ARRIENDASE PIEZAS CON PENSIÓN, casa honorable. Eleuterio Ramírez 1423. Entre Lord Cochrane y San Ignacio. 13 M

PENSION, PIEZA AMOBLADA, balcón, desde 130, diario, 7. Morandé 791. M-13

SE ARRIENDAN PIEZAS, CON pensión, Avenida La Paz 468. M-13

HOTELES Y PENSIONES. — THE Surrey Residence.—Alameda 281.—Santiago (2 cuadras del Cerro Santa Lucía). Elegantes piezas y departamentos, baños privados, linda terraza muy asoleado con vista al Cerro Santa Lucía. Espacioso Lounge, sala y pieza de fumar, comedor (con mesas separadas), todo confort. Cuisine excelente, por días o meses. M.—12

CASA HONORABLE RECIBE PENSIONISTAS matrimonio o jóvenes. San Pablo 1740. M.—12

EXTRANJERO NECESITA PARA Junio, pieza, pensión en casa familia, prefiere sin pensionistas, barrio Recoleta, Víctor H. Lira 154. 12 M

ARRIENDO PIEZAS DEPARTAMENTO, pensión francesa, 347 San Antonio. 12 M

ARRIENDO PIEZAS CALLE, CON buena pensión, casa alemana. Catedral 1289. 13—M.

ARRIENDO PIEZA SIN MUEBLES con sin pensión. Molina 11. 12

AHUMADA 170. (PASAJE PNION Central, entrando a la derecha), arriéndase pieza amoblada, pensión, prefiérese extranjeros. 13-

DEPARTAMENTO PIEZAS CON pensión casa respeto. Santa Rosa 424. 12-M

INSTRUCCION

INSTITUTO COMERCIAL DE SANTIAGO. Agustinas 1060, fundado 1915, establecimiento moderno; distínguese eficiencia enseñanza, excelente profesorado. Garantiza preparación rápida, contabilidad, taquigrafía, idiomas, dactilografía. 5-J

COLEGIO "INSTITUTO SAN MARTÍN", San Martín 64, Teléfono 213. — Internado, medio-pupilaje, externado. Kindergarten, preparatorias, Humanidades. Exámenes válidos, en el establecimiento. Buen profesorado. Enseñanza de idiomas extranjeros, desde las preparatorias. 14M.

LICEO SANTIAGO. GALVEZ 154. Teléfono 704, Kindergarten, preparatorias, humanidades, Se reciben internos. Medio-pupilos, Externos. M-31

PROFESORES PREPARAN HUMANIDADES. Delicias 2668.

$ 3 MENSUALES, ENSEÑANZA ESCRITURA máquina. Ricardo Santa Cruz 757. Tranvía 14. M 13

INSTITUTO "PINOCHET LE - Brun", Huérfanos 1657. Enseñanza por correspondencia. Jun-7

AL INSTITUTO TECNICO COMERCIAL de Chile, deben ingresar los jóvenes que verdaderamente deseen obtener sólidos y vastos conocimientos comerciales. Garantiza mejor profesorado de Santiago. Visite el establecimiento, pida prospectos Gálvez 154. Teléfono 704. Junio 9

CURSOS NOCTURNOS, al "Instituto San Mar- Martín 64. Humanidades, torios. Sistema antiguo y trico.

INSTITUTO MERCANTIL, do en 1904, el primero en género, según la estadística Estado 239.

JUDICIALES

EXPEDIENTE N.o 32977. Juan A. Lama, comerciante, Recoleta 730, ha entablado ordinaria ante el 5.o Juzgado contra don Juan B. Alvarez mo, Gay 2535, pidiendo que en definitiva que el señor como fiador solidario de don Alvarez, debe pagarle desde cero día de ejecutoriado: como valor de perjuicios la propiedad, Carmen 3111 da por don Manuel Alvarez mandante; 2.o $ 422.70 nones de arrendamiento, ble y luz; 3.o El valor de nes de arrendamiento que guen hasta el 30 de Junio las futuras cuentas de 4.o Los intereses legales estas cantidades desde la demanda; y 5.o Las subsidio, lo que US. estime cia. — El juzgado dió tras mandado con fecha 9 de A via vista al Promotor fiscal tó notificación por avisos de cinco publicaciones en ción", y una en "El Diario Con fecha 30 se ordenó al fije domicilio urbano dentro ro día bajo apercibimiento ficarle todas las resoluciones riores por el estado. En la de med das precautorias, traslado y autos con Abril, accediéndose provi a la prohibición de grava nar la propiedad que el posee en Cartagena, y con se ordenó ampliar por 10 zo para notificar al demandado cho traslado y autos. To notificó a don Juan B. A Santiago, Mayo 6 de 1924. varrubias. Secretario.

EN RECLAMO AVALUO Rosa Luisa Salas de sitios en Población mer Juzgado Civil ordenó comparendo para el 13 del a las 10 A. M., entre Intern rección Impuestos Internos nicipalidad Quilicura.

POSESION EFECTIVA. — creto del Tercer Juzgado 2 de Mayo de 1924, se ha a doña Rosa Valdés viuda de la posesión efectiva de la de don Jacinto Correa vio inventario simple, A. — Secretario.

EN RECLAMO INTERPUESTO doña Carmen Ortiz de Avenida España 72-78, el 4.o Juzgado parendo para el doce del las 2 P. M. al Director de tos Internos, Municipalidad tiago y reclamante. — El

POR RESOLUCION DEL Juzgado Civil, de veinti Abril último, concedióse Viterba y a doña Emilia Rivas y a don Francisco la posesión efectiva de la cia de doña Inés Rivas

EN RECLAMO AVALUO rio Agustinas, el 4.o juzgado comparendo a Director de Internos, tesorero municipal mante, el 19 del presente Vicuña Mackenna 290, a

EN RECLAMO DE DON Weinstein, por avalúo casa 364-372, de calle Santa Rosa al Primer Juzgado, a compa 13 del actual, 10 A. M. al Municipal y Director de Internos. — El Secretario.

POR DECRETO DEL JUEZ Juzgado Civil, cítase a comp para el 12 del actual a las a la Dirección de Impuestos a la Municipalidad y al reclam el reclamo interpuesto por Ortúzar de Valdés de la tasa su propiedad de Santo Domingo 585. — El Secretario.

EN SOLICITUD DE DON Cañas O'Ryan reclamando del lúo de la propiedad de la San Pablo N.o 3818 (3728), mer Juzgado de Letras citó parendo, al reclamante, Director Impuestos Internos y Municipalidad respectiva, para el 13 del a las 10 A. M. — El Secretario.

EN EL RECLAMO PRESENTADO por don Octavio Larraín, lúo de su propiedad de la Macul 252, citó el 4.º Juzgado parendo para el 12 próximo 4, a la Dirección de Impuestos ternos, a la Municipalidad y al reclamante.—El Secretario.

POR DECRETO DEL JUEZ juzgado civil, cítase a comp para el 12 del actual a las a la Dirección de Impuestos a la Municipalidad, y al en el reclamo interpuesto Raquel Valdés de Rodríguez sación de su propiedad de a 90. El Secretario.

POR DECRETO DEL 1.er se fijó el 13 del presente a las M. para el comparendo en reclamo avalúo de doña Teresa piedad P. Montt 831, Quilicura asistencia director Impuestos nicipalidad respectiva.

MAQUINARIAS

A DELICIAS 2215 cuando necesite vender, compre quinas ocasión.

TORNILLOS PARA herramientas y combos para gua a precios ínfimos fanos 2448.

MAQUINA TEJER, VENDO ocasión. Huérfanos 821.

MAQUINA DE ESCRIBIR wood, de carro grande, en estado, se compra de ocasión girse V. A., casilla 3368.

DUEÑOS PANADERIAS.—La dición Francesa se trasladó Bustamante 120, ofrece sobadoras, útiles hornos, ras. Teléfono 2175.

SIERRA HUINCHA MESA nable, lustradora y fulón tiembre, vendo barato. amente 120.

VENDO ROMANA 123 Ks. llo de café Calle Vásquez

TALADRO MECANICO, carpinteros, vende: Víctor 1483.

VENDO MAQUINA DE TEJER perfecto estado. Constitución casa 5.

COMPRO DE OCASION MAQUINA de escribir, con poco uso, San Isidro 709.

MOTOR ALTERNO, TRES llos, torno mecánico, lla 2953.

ARADOS KLEIN LEGITIMOS sus repuestos. Unicamente Americana 242.

DESGRANADORA MAIZ vendo. Sargento Aldea 1140.

No hay sino un medio rápido y seguro de obtener el obrero o empleado que Ud. necesita: un AVISO ECONOMICO en "LA NACION"

THE CHILIAN SOLDADURAS ELECTRICAS

Ponemos en conocimiento del público, automovilistas, industriales y agricultores, que estamos listos para soldar cualquiera pieza de metal, sea de fierro fundido, acero, fierro dulce, aluminium, bronce cobre etc. etc.

Nuestros trabajos son garantidos y nuestros precios son equitativos.

Servicio domiciliario, fuera de la ciudad, por camión automóvil.

Chassignolle y Contreras. — García Reyes 37.

LIBROS Y ESTAMPILLAS

LIBROS, COMPRO. SAN DIEGO 105. 5-Junio

MATERIALES DE CONSTRUCCION

000 BALDOSAS DE 4 CENTIMETROS, especial para garages, realizo Lira 715. Mayo 31.

MOSAICO CULAQUIER DIBUJO; gradas, tubos cemento, tierra colores baldosas. Lira 715. 31 M

PLANCHAS PERFORADOS (harneros), todas clases, ofrece. Cummings 861. M-12

DECORACIONES DE YESO ENcuentra precios convenientes. Moneda 2340. 22-M

TECHO ACANALADO, 1 80 PLANcha vendemos. Avenida Subercaseaux 659, frente Hospital. Julio 17

TEJAS USADAS, VENDO MATUcana 961. M 13

VENDESE UNAS MEJORAS DE piezas. Nataniel 497. M 14

LAMPARA NUEVA VENDESE DE ocasión. Agustinas 517. M.—13

FIERRO RECORTES DE TODA clase vendo. Rosas 1758. M.—12

TEJAS USADAS SE VENDEN. Avenida La Paz 349. M 17

VENDO ZINC NEGRO Y PUERTA calle Toreblanca 1065. 13 M

VENDO EXCUSADO PATENTE, ca[illegible]ería, vendo catre ancho. Av Pedro Valdivia 2761. 13 M

EL MEJOR TECHO ACANALADO alemán, plancha grande, pídalo en Fábrica Cochrane 1451. 20 M

MIL LADRILLOS COMPOSICION pareda y calores, precios baratos Franklin 550. 12 M

TECHO ACANALADO, $ 1.80 LA plancha, cualquier cantidad vendo. Bandera 140, oficina 4. Junio 11

TECHO ACANALADO 1.80 PLANcha vendemos. Avenida Subercaseaux 659. Frente Hospital. 15 Jul.

FIERRO GALVANIZADO PARA techo, Emu, de 6-8-10 pies realízase gran partida. Maturana 562, de 2 a 4. 13 M

MEDICINA

GONORREAS NUEVAS, ANTIGUAS, impotencia, sífilis, infecciones prostáticas en ambos sexos, curación radical garanticada, en pocos días. Sistema nuevo, propio. Atiende enfermos provincia por correspondencia. Toda consulta gratis Facilidades de pago. Diariamente, de 9 A M. a 7 P. M.; nocturna: 8 a 10. Festivos, de 9 a 12. San Antonio 41, casilla 3756. Clínica y Laboratorio Médico. Dr. Lefevre. Teléfono 3448. 14 M

EUCALIPTUS GLOBULUS, ARC[illegible]mos, dealbata, jazmines, kentias. Vende, Balmaceda 739. 13 M

LA IMPOTENCIA, LA DEBILIDAD, sexual, la neurastenia, se curan con Bismolán. Se vende Botica Bentjerodt y Klein. 29 Jul.

ACIDEZ DEL ESTOMAGO SE CUra radicalmente tomando Neutraon 1.o-Junio

¡CANOSOS! NO BOTEN PLATA EN comprar tinturas desconocidas. Compren únicamente la Tintura Vegetal Hera, que se vende en Angamos 275, entre Lira y Maestranza, que tiene la garantía de probarla antes de comprar. Frasco: $ 5. M-15

MASAJE MEDICO — ELECTRICO Francisco Lenti, estudios en Italia. Especialidad enfermedades articulares, parálisis, reumatismo, neuralgias, úlceras, tumores cancerosos y de vientre. Consultar de 2 a 5 Araucó 331. 31-Julio

GONORREAS, AUNQUE ANTIGUAS estreches, orquitis, curan radicalmente, Glóbulos Pérsicos. Boticas surtidas. 12-M

PERSONAS AGOTADAS FISICA Y mentalmente, nerviosas neurasténicas, cansancio cerebral, insomnios, anemia, raquitismo, impotencia. El mejor tónico Cerebrol: Boticas surtidas. 12-M

ENFERMOS ESTOMAGO (ACIDEZ, dispepsia, debilidad y úlceras); diñones, hígado, vegiga e instentinos, sanarán con "Te Araucano". Valor: $ 2.50. Provincias $ 3. Bandera 140, oficina 4. 16-M

MUEBLES

COMPRAMOS MENAJES CASA toda clase muebles, pianos, plaquées joyas. Atendemos a domicilio. S Diego 460. Teléfono 1036. El Aguila. 2-J

ANTIGUEDADES, LINDO APArador, bombé, raíz caoba, juego me[illegible]os talladas, 6 sillas imperio tapiz crin, piano bombé, peinador-escritorio, ropero imperio, cómoda, plaquées, lozas, vendo ocasión. Jofré 153 A. A-4

MUEBLES OFRECEMOS EN Cualquier estilo, precios muy ventajosos entrega inmediata con grandes facilidades pago. Consulte nuestras condiciones. Antigua Fábrica Nacional de Muebles. Copiapó 1050, entre Prat y San Diego. 22 M

MUEBLES FINOS, COMEDORES dormitorios, salones dorados vendo Fábrica Nataniel 464. 15 Jul

COMPRO CATRES COLCHONES Y muebles usados Castro 528 Teléfono 268 (Parque). 16 M

GUARDA-ROPA TRES CUERPOS con grandes espejos véndese M-a Flores 130. M 13

AMOBLADO LUIS XV, TAPIZ GObelinos $ 400; dos banquetas iguales, 46; amoblado marroquí, 150; dos sillones cuero, 50; estante, 60; ropero espejo grande, 170; otro, 120; guardarropas, 70; peinador grande mármol espejo, 120; otro, 90; cómoda, 60; diván felpa, 46; aparador mármol espejo, 140; dos trinches iguales, 140; cocina con caldero, 60. San Isidro 546.

SE VENDE POR CAMBIO JUEGO de dormitorio. Santa Filomena 589. 16-M

ROPERO ESPEJO BISELADO, $ 180, peinador mármol espejo, 150; cómoda mármol nogal, 60; veladores, desde 15; alfombras centrales, desde 50; catres fierro, bronce, laque, desde 40; aparador, 60, gran espejo dorado, 200; banquetas, sillas doradas, desde 20; mesitas doradas, 40; variedad útiles casa. San Francisco 882.

RICO PIANO ALEMAN, NUEVO, tres pedales, se vende. Montevideo 569. M-12

SE VENDE MEDIO AMOBLADO salón, nuevo. Moneda 822. M—12

1,700 VENDO RICOS MUEBLES, asiento cuero, escritorio. Rosario 554. M-12

PIANO ALEMAN DE TRES PEDAles véndese. Tarapacá 818. 12-M.

PIANO ALEMAN MUY RICO VENdese Cochrane 181. 12-M.

PIANO PLEYEL VENDESE OCAsión. Cóndor 1041. Casa C. 12-M.

VICTROLA Y DISCOS VENDO CON facilidades de pago. Victrolas "Victor", de mueble y sin mueble y también discos seleccionados. — Dardignac 215. 12-M

FABRICA DE SOMMIERS, MARquesas y colchones, composturas y medidas a domicilio. San Pablo 2165. M-12

AMOBLADO DORMITORIO LUIS XVI flamante, realizo por viaje Avenida Italia 930, de 9 a 10 A. M. M.—13

VENDESE, VERGARA 396, MUEbles comedor y cocinas a gas y parafina. Todo muy buena clase. 12 M

VENDESE COCHE CUNA. RANcagua 280. 12-M

AUTOPIANO FLAMANTE, VICtrola y un piano de ocasión vendo. Verlo de 1 a 6 Santo Domingo 1923. 14 M

PIANO DE ESTUDIO VENDO DE ocasión. Dardingnac 554. 14-M

VICTROLA NUEVA VENDO DE ocasión. San Rafael 907, entre Carmen y San Isidro. 14-M

MESAS CORREDERAS, COMEDOR anafe, medidor gas, cajas, varios muebles, Avenida Matta 1082. 12 M

SE VENDE UN CATRE DE BRONce Herrera 1312. 12 M

OCUPACIONES (Ofrecen)

PRENSISTA Y ENCUADERNADOR se necesitan. Avenida Matta 930. Inútil si no son cumplidores. 15-M

BUEN CAJISTA DE REMIENDO Y obra, rayador a pluma, se necesita, San Diego 181. 12-M

RAYADOR A PLUMA, COMPETENte, cumplidor, necesito. Ricardo Santa Cruz 742. M-12

DOBLADORES A PIEZA Y Aprendices, necesito. Ricardo Santa Cruz 742. M-12

SACADOR PUNTERAS QUE SEPA correr fierros necesito. Avenida Matta 364. 13-M

NECESITO PELUQUEROS, MAPOcho 2021. 21-A

ZAPATEROS BLACK Y ESTAQUIllado necesito San Diego 1333. M-20

ARMADORES TIRADORES DE cortes, cortadores de cuero y forros necesitan, Fábrica de Calzado. Delicias 2701. M-12

SE NECESITA CORTADORES DE cuero. Fábrica de Calzado. Lira 965. 12-M

SE NECESITAN CORTADORES DE flores y maquinistas para el aparado. Fábrica de Calzado Ricardo Santa Cruz 758. 12-M

VENDEDORES COMPETENTES para calle necesita Fiambrería. Dardignac N.o 401. 13-M.

VESTONEROS NECESITO. MERced 720. 12-M.

NECESITO EMPLEADO BUENOS informes para mostrador, panadería Gorbea 2103. 12-M

HOJALATERO DE BANCO NECEsito. San Pablo 1350. M-12

APRENDIZ HERRADOR NECESIto, Rosas 1758. M.—12

MUEBLISTAS Y APRENDICES adelantados, necesito. Victoria 1414. M-12

NECESITO HOJALATERO Y GASfiter, San Isidro N.o 145. M-12

PICADORES DE LEÑA NECESITO. Santa Isabel 148. —.12

NECESITO AYUDANTE COETAdor, y dos muchachos grandes, para carnicería. Dávila 615. 12-M

MATRIMONIO PARA SERVIR EN fundo cerca de Santiago, él como mayordomo y ella llavera. Necesítase. Delicias 1346. 13-M

NECESITO UN JOVEN PRACTICO en cortar cuero. Cóndor 888. 12-M

VIÑA SANTA HILDA NECESITA repartidor con fianzas. Presentarse: Eyzaguirre N.o 1469. 12-M

HERRERO, CARROCERO SE NECEsita. Rosas 1476. 14-M

NECESITO HERRADURERO. NEgrete 2285. 12-M

NECESITO PINTORES. CALLE Almagro 361. 12-M

OPERARIOS SASTRES, COMPEtentes, necesitamos. "London House". Huérfanos 1059. Galería Edwards. 12-M

ENTABICADORES, ENLUCIDOres y rebocadores, se paga buen precio, necesito Av. Silva esquina Chiloé. 12-M

0 CARPINTEROS A TRATO, PARA entablado pisos colocación puertas necesito. Carmen esquina 10 de Julio. 12-M

SE NECESITAN DOS AYUDANTES competentes de encuadernación y un cortador San Francisco 224. 12-M

SE NECESITA NIÑO DE 12 A 14 años para los mandados con recomendaciones Tratar Alameda 111. 31-M

50 ZAPATEROS BLACK, ESTAquillado, necesito. Alameda 2459. 13-M

MAESTROS HOJALATEROS Y Gasfiters, competente necesitan, Av. Manuel Infante 651. 13-M

CARPINTERO MUEBLISTA NECEsito. Purísima 144. 16-M

JOYEROS COMPETENTES, NECEsito. Tratar: Dardignac 465. M-13

CORREDOR, HOTEL NECESITA gran Hotel Colón. Plaza Argentina. 12-M

SILLETEROS Y GOTICOS NECEsito, trabajo permanente, buenos precios. Maestr[illegible]0. 12-M

CORTADOR DE PANtalones. Sastrería. Merced 773. 12-M

MAESTRO DULCERO COMPETENte, necesito. Carmen 21. 12-M

TUBERO EN CEMENTO NECESIto. Franklin 550. 12-M

MAESTROS Y OFICIALES TAPIceros, competentes, necesito. Estado 86. 12-M

CARPINTERO NECESITO. ROSAS 1772. 2-M

ESTUCADORES EN CEMENTO Y yeso, necesito. Santa Isabel 15. 12-M

CERRAJERO QUE SEPA HACER hojas y decoraciones de fierro necesita, General Bustamante 120. 12-M

NIÑO PARA EL ASEO RECOMENdado, necesito. Depósito Mac-Kay. Monjitas 875. 12-M

NECESITASE MUCHACHOS aprendices. Pedregal 7. M-13

CARPINTEROS DE BANCO PARA artesonado. Miguel Claro 390.

"EL CAZADOR", MAESTRANZA 1040, necesita todas servidumbres, buenos sueldos.

"EL CAZADOR", MAESTRANZA 1040, ofrece matrimonio: él chofer, ella excelente cocinera.

CARPINTERO NECESITA. SANTA Isabel 332.

NECESITO RELOJERO COMPEtente. San Pablo 2202.

CARPINTEROS DE BANCO Y BALdoseros necesito. Casa de Huérfanos, Providencia, por Antonio Varas.

ZAPATERO OBRA DE HOMBRE, doy pares para la casa, también a plantillero. Alameda 2182. Portal Granello 32.

CORTADOR COMPETENTE NECEsito se paga bien. Fábrica de Calzado. Irarrázaval 707. M-14

NECESITASE MARGINADOR. ROsas 2076.

LIMADORES EN BRONCE OFIciales de fundición y aprendices, se necesita. Gálvez 117.

NECESITO MUCHACHO PARA SERvicio, mandados, recomendado. Agustinas 879.

NECESITO CARPINTEROS Y MAquinista competente para espigadora. Barraca "La Montaña".

NECESITO OFICIAL MUEBLISTA. República 272. M-13

REGIMIENTO CAZADORES. — SE necesita un enfermero que haya hecho servicio militar, con recomendaciones. M-14

AGENCIA EMPLEOS, AVENIDA España 498, Teléfono 115 (Parque), almacén esquina Toesca. Atendemos familias aristocráticas. Necesito: cocineras, piezas, comedor, niñeras, nurses inglesas, toda clase servidumbre.

MUCHACHO PARA MANDADOS necesítanse. San Francisco 355.

NECESITO OFICIAL MUEBLISTA adelantado. Ibáñez 480. M 13

TAPICERO NECESITO. COMPAÑIA 1859. M 13

MUCHACHO PARA MOZO NECEsito. Compañía 1859. M 13

BARNIZADOR NECESITO. COMPAñía 1859. M 13

SERVIDUMBRES: ACUDAN NATAniel 24. Encontrarán excelentes colocaciones. Buenos sueldos.

SE NECESITAN BUENOS BARNIzadores y góticos. San Diego 282.

GASFITER Y OFICIALES NECEsito. Esmeralda 745. M 13

NECESITO JOVEN 15 AÑOS EDAD repartir carne, recomendación. Padura 799. 13 M

ZAPATERO, COMPOSTURERO, SE necesita, Merced 880. M-12

HOJALATEROS, GASFITER Y Oficiales, necesito, que sean competentes. Curicó 82. M-12

NECESITASE CINCO NIÑOS, PARA vender dulces. Tratar: Teatro Comedia, a las 6, puerta de galería. M-12

CARPINTEROS, OFICIALES, NEcesito, Puente 625. M-13

CARRETELERO RECOMENDADO, necesito, San Diego 1468. M-12

NECESITO OPERARIOS Y UN celador, pago buen sueldo, Panadería Universo, Manuel Rodríguez 966. M-13

COPERO NECESITO, AVENIDA Matta 793. M-13

NECESITO OFICIALES DE MUEblistas. Avenida Portales 2739. M-13

TRABAJADOR PAR. REPARTO frutos del país, con carnet y recomendaciones, necesito. Chacabuco 31. M-13

OFICIAL PINTOR, PARA CAJAS de fondo, necesito. General Bustamante 80. M-14

PROPAGANDISTA PARA OBRAS se necesitan. Arturo Prat 157. M-13

CARRETELERO, CON CARNET, y buenos informes, necesita. Sotomayor 347. M-13

CARRETELERO CON CARNET, necesito, Bodega Teno, Gálvez 161. M-12

MUCHACHITO CON RECOMENdaciones, cama adentro, necesito San Martín 64. M-14

MUEBLISTAS Y OFICIALES ADElantados, y de banco, que entienda algo muebles, con o sin herramientas, necesito, Moneda 1426. M-12

SE NECESITAN DOS CARPINTEros, de banco, Estación Mapocho. M-12

NECESITO CARPINTERO, SAN Antonio esquina Huérfanos, verse: J. V. R., quinto piso. M-13

ZAPATERO COMPOSTURERO, NEcesito, Independencia 1574. M-13

NECESITO ALBAÑIL OBRA. SAN Pablo 1616. M-12

NECESITAMOS PANADEROS. BAScuñán Guerrero 1085. M-17

NECESITO CARRETELERO CON buenas recomendaciones. Almacén Iquique Estado 87 Tratar de 11 en adelante

ZAPATEROS ESTAQUILLADO DE hombre necesito. Bascuñán 116.

ZAPATEROS ESTAQUILLADO DE hombre necesito San Alfonso 414. M-13

ZAPATERO BUEN COMPOSTURERO necesito. Maipú 84

MAESTROS COMPETENTES EN muebles, sin herramientas necesito, trabajo permanente Sazié 2450

GASFITER CON HERRAMIENTAS, trabajo a trato, necesito. Chacabuco 18

CARPINTERO DE BANCO, BUENO, necesito. Maturana 536. M-15

NECESITO JOVEN PARA MOZO de cantina y niño grande. Cumming 678.

NECESITO EMPLEADO PARA EStablo, soltero, con recomendaciones. Arturo Prat 1185.

CHAUFFEUR NECESITO. TRABAjo sólo en la mañana, buenas recomendaciones. Tratar de 4 a 5 P. M., en Morandé 235.

NECESITO OFICIALES MECANIcos, competentes en automóviles.— Río Janeiro 466.

PELUQUERO COMPETENTE NEcesito. Rosas 2836.

NECESITO REPARTIDOR, SEPA depostar carne. García Reyes 25.

CUIDADOR PARA GARAGE Y LAvado de autos, necesito. Esperanza 8.

NECESITO AYUDANTAS SASTRES. Gorbea 2653.

NECESITO OPERARIOS PARA vestón y sobretodos, trabajos de primera clase, buenos precios. Inútil presentarse sin ser competentes. Sastrería Gran Bretaña. Huérfanos 1268. 12-M

CORTADOR FORROS NECESITAN, Fábrica Calzado Nueva Valdés 925. 12-M

CORTADOR CUEROS NECESITAN. Nueva Valdés 927. 12-M

CORTADOR SUELA NECESITAN Nueva Valdés 927. 12-M

ENLUCIDORES, CARPINTEROS, herrero, albañil, necesito San Nicolás 25 Barrio Subercaseaux. 12-M

NECESITO DOS PELUQUEROS con herramientas. Castro 592. 13-M

EMBALDOSADORES, COMPETENtes, necesito $ 1 20 m2, canchas lisas. Tratar: Casa de Huérfanos, Providencia, por Antonio Varas. El Lunes de 7 a 9 A. M. 12-M

ZAPATEROS ARMADORES, NECEsito. Av. Matta 364. 12-M

CARPINTEROS, MUEBLISTAS, maestros, oficiales necesitase Romero 3145. 12-M

HOJALATEROS GASFITERS, aprendices, necesito, San Alfonso 22. 12-M

OPERARIOS SASTRES DE OBRA grande, necesitanse. Bandera 248. 12-M

CARPINTEROS NECESITO, CONvento La Merced. Claras 12-M

NECESITO MAESTRO Y MAESTRA, ayudanta y aprendiza sastre. San Pablo 1935. 12-M

PELUQUERO COMPETENTE NEcesita. Rosas 2386. 12-M

CARRETELERO COMPETENTE NEcesito. Delicias 2867. 12-M

CHAUFFEUR MECANICO NECESITO, San Diego 1448. 12-M

SE NECESITA UN BUEN CORTAdor de suelas. Gálvez 1043. 13-M

NECESITO OPERARIOS PARA Black y rematador a máquina, Botería "El Sol". Delicias 2656. 12-M

NECESITO DOS MAJADORES. ESperanza 28. 12-M

NECESITO CARPINTEROS, PLAnos y góticos. Arturo Prat 1302. 13-M

MUEBLISTAS NECESITO HUEmul 1457. 12-M

ENFERMERO, $ 100 SUELDO Y gratificación, puertas adentro, recomendado, necesito, para caballero solo. Prefiero sepa sondear orina. Av. Matta 586, frente a San Isidro. 12-M

SE NECESITAN BUENOS MUEblistas y oficiales adelantados, a trato, aseguro buenos precios: buen diario. Chiloé 1213. 12-M

SE NECESITAN 20 PINTORES para el Norte San Alfonso 1065. M-12

NIÑO RECOMENDADO, REPARTO de carne, necesito, Constitución 46. M-12

NECESITO MOZO PARA TODO servicio de restaurant. Calle Molina 698. M.—12

NIÑO 16 AÑOS, PARA REPARTO necesito. Sevilla 1281. Independencia 12-M

NIÑO, REPARTO CARNE NECEsito. Maestranza 197. M-12

MOZO COMPETENTE NECESITO Botica Andrade, Estación. M-12

NECESITO MUCHACHO QUE SEpa gobernar riendas. Sta. Margarita 1770. M-12

SE NECESITA UN NIÑO GRANDE para distribuir tipo. Presentarse Lunes a las 8. Imprenta Echeverría. San Diego 1235. M-12

MATRIMONIO SIN FAMILIA, buenas recomendaciones, mozo y cocinera, necesítase. Carreras 158. Tratar: de 5 a 7 P. M. 13-M

NECESITO AYUDANTA ADELANtada modas. Santa Rosa 682. M-12

NIÑITA APRENDIZA PARA EL taller, necesita. Casa Burgalat. Huérfanos 990. M-12

NECESITO LAVANDERA, LAVANdería San José. Echáuren 330. M-12

NECESITO PERSONAL COMPEtente en trabajos lavandería. Pago buenos precios. Calle Manuel Montt 2257. 12-M.

NECESITO COSTURERA. SAN PAblo 1071. M-13

TEJEDORAS COMPETENTES REciben lana para tejer y hechuras sobre medida. San Diego 212. M.—13

SEÑORITAS, TEJEDORES y aprendizas necesita Fábrica Tejidos. Subercaseaux 659. M.—13

NECESITO POSTICERAS, LAVANdería Gálvez 37. M.—12

NECESITO LAVANDERAS. LAvandería Gálvez 37. M.—12

PLANCHADORAS CAMISAS NEcesita Lavandería Bruselas, Rosas 2040 entre Brasil-Baquedano. M.—12

CAMISERAS, POSTICERAS, NEcesita. "Lavandería Yúfera" Santa Rosa 247. 12-M

LAVANDERIA MODERNA, Echaurren 216. Necesita lavanderas y planchadoras de doblez. M—12

APARADORAS CALZADO CHICO necesita, Independencia 450. M.—13

SE NECESITA NIÑAS APRENDIZ Fábrica de Gorras y Jockeys. Cochrane 419. M.—12

COSTURERAS MUY COMPETENtes en paletoes y pantalones de brin. Inútil presentarse sin buenos informes, necesitase en San Diego 113. 12-M

RESPUESTAS A NUESTROS LECTORES

LAS PERSONAS CUYAS CONSULTAS NO APAREZCAN RESUELTAS EN EL DIARIO, SERAN ATENDIDAS PERSONALMENTE POR EL REDACTOR DE LA SECCION, LOS DIAS LUNES, MIERCOLES Y VIERNES, DE 5 A 5.20 DE LA TARDE.

COMPRA-VENTAS

Suscritor.— Santiago.— El 15 de Marzo de 1922 vendí una propiedad situada en este departamento por la suma de veinticuatro mil pesos.

Convinimos el comprador y yo que si dentro del término de dos años se presentaba un interesado que diese más por la propiedad, la primera venta quedaría nula, previa devolución del dinero recibido.

Como lo esperaba, hay ahora una persona que ofrece treinta mil pesos por la misma propiedad, pero no se ha podido llevar a efecto la negociación, porque la persona a quien primeramente vendí, no aparece por ninguna parte.

¿Qué me aconseja?

—Que tenga Ud. conformidad y resignación, porque le han sorprendido en la celebración de ese contrato.

Con arreglo a las disposiciones del artículo 1,886 del Código Civil, la duración de los pactos accesorios de esa naturaleza puede exceder de un año. En consecuencia, la convención suscrita es, en esa parte, nula, y a firme, por tanto, la venta hecha por Ud.

Ha economizado Ud. cincuenta pesos no haciéndose asesorar por un abogado en la tramitación de ese negocio, pero ha perdido seis mil dejándose engañar por un caballero, al parecer muy entendido en esta clase de operaciones.

"JUGAR LA TALQUINA"

Extranjero.—Santiago.—¿Cuál es el significado de la expresión "Jugarle la talquina"? ¿Qué origen tiene?

—Jugar la talquina significa engañar o "pegársela" a uno en cualquier orden de cosas.

Creemos con Román que el origen de esta frase no puede ser otro que el sustantivo castellano "tarquinada" (de Tarquinó, el cobarde agresor de Lucrecia).

Como tarquinada se presta a un juego de palabra con talquinada, jugada o burla propia de los taquinos (habitantes de la ciudad y de la provincia de Talca, que siempre han tenido en materia de bromas sus dares y tomares con los santiaguinos); y como, por otra parte, convenía rodear de cierto misterio el significado de tarquinada, es muy probable que esta voz se haya transformado sucesivamente en talquinada, tarquiná y talquina.

ZENON.

SEÑORITA PARA OFICINA, CON buenos informes, necesito. Purísima 283. 12-M

COSTURERAS, PELETERAS, COMpetentes, necesito. Alameda esquina Dieciocho. 18-M

NECESITO AYUDANTAS Y aprendizas en vestones. Juares 703. 12-M

LAVANDERIA FRANCESA NECEsito camisera, posticera y lanvaderas Recoleta 348. 12-M

COSTURERAS COMPETENTES EN modas necesito. Buen sueldo Vásquez 40. 12-M.

MODISTA COMPETENTE PARA coser por días en casa particular necesito Huérfanos 1658. 12-M.

NECESITO TEJEDORA A MAQUIna. San Pablo 1265. 12-M

COSTURERAS COMPETENTES; SE paga buen sueldo, necesito. Tarapacá 644. 12-M.

TEJEDORAS A MAQUINA Y COSTureras bien competentes en tejidos se necesita. Claras 14. 13-M

BORDADORAS EN BLANCO A MAno necesito. Dardignac 356. M-12

NECESITO BUENA BORDADORA a máquina Arturo Prat 1069. M-12

NECESITO UNA SEÑORA DE REgular edad, para los quehaceres de la casa y cuidar señora enferma. Tetinos 777. 13-M

LAVANDERA COMPETENTE PARA lavar en la casa, puertas afuera, necesito con recomendación, sueldo, 70. Domínica 416. 12 M

NECESITASE URGENTE AMA DE leche. San Diego 1546. Casita 28. 12-M

OPERARIAS, APRENDIZAS, NEcesito 15, Diez de Julio 1459. 13-M

COSTURERA NECESITO PARA casa particular, bien competente en trajes de señoritas y con muy buenas recomendaciones. Calle Dieciocho 481. 12-M

NECESITO SEÑORITA BUENOS informes, para mostrador, panadería, Gorbea 2102. 12-M

LAVANDERIA FRANCESA, ESPEcialidad camisas, cuellos, ropa fina. Prat 725. 12-M

SE NECESITA BUENAS COSTUREras y aprendiza. San Miguel 63. 12-M

FABRICA DE ROPA HECHA, PARA coser a fuera, necesito, 50 pantaloneras. San Antonio 444. 15-M

NIÑA APRENDIZA DULCES, 30, libre, cama afuera. Martínez Rozas 2168. 12-M

MODISTA COMPETENTE DIRECción taller medida, necesito. Delicias 463. 12-M

APARADORAS PARA CALZADO señora necesito. Unión Americana 57. M-12

LAVANDERIA LA MODA, AVENIda Portales 3156, necesita lavanderas y planchadora doblez. M-12

COMPOSTURERAS SASTRES TOda obra necesitanse. Bandera 248. M-12

NECESITO NIÑAS SEPAN HACER jockeys y preparadoras sombreros señoras. República 46. M-12

AYUDANTA SASTRE ADELANTAda necesito. Dolores 363. M-12

NECESITO AYUDANTA DULCEra. Chiloé 1851. M-12

NECESITO BUENAS AYUDANTAS para la moda, trabajo permanente Santa Elvira 540. M-12

NECESITO COSTURERAS PRACticas en tejidos Maule 1075. M-12

NECESITO ZAPATILLERAS PARA claveteado y armadores para artículos de paño. San Ignacio 1132. M-13

NIÑA PARA LA MANO, SE NECEsita, en Santo Domingo 3677. (Buen sueldo). 12-M

NECESITO SIRVIENTA, PARA todo servicio, con recomendación, San Francisco 1018. M-12

NECESITO EMPLEADA, BULNES 749. Almacén. 12-M

NECESITASE EMPLEADA FORMAL competente piezas y algo costura. Poca familia. De 10 a 2 y media. —Barroso 67. 12-M

NECESITO NIÑA PARA AYUDAR quehaceres de casa. Serrano 645. 12-M

NECESITO NIÑERA, AVENIDA Matta 375. M-12

EMPLEADA DE PIEZA, NECESItase, buen sueldo, Santa Rosa 55. M-13

NIÑA 15 AÑOS PARA LOS MANdados se necesita, Gálvez 145. M.—13

EMPLEADA JOVEN SE NECESITA para cuidar guagua de 11 meses. Blanco Encalada 1619 A. Inútil presentarse sin buena recomendación. 13—M.

NECESITO EMPLEADA, PRAT 725 12—M.

NECESITO NIÑA PARA TODO servicio y niño grande. Cumming 678 12-M.

EMPLEADA NECESITO. DARDIGnac 476. 12-M.

SE NECESITA UNA EMPLEADA Copiapó 836. 12-M.

NECESITASE COCINERA, TRAtar: Franklin 744. 13-M

EMPLEADA QUE SEPA ALGO COcinar, se necesita, para poca familia. Salvador 1381. 13—M.

EMPLEADA COCINA Y NIÑERA, necesito. Sazié 2345. 12—M.

APURAME COCINERA Y NIÑA mano, recomendadas. Santo Domingo 1030. M-15

BUENA AYUDANTE DE COCINA necesito. Centro Demócrata, Blanco Encalada 2814. 12-M

NECESITO COCINERA, BUEN sueldo. Echeverría 968. 13-M

NIÑA PARA AYUDANTA DE COcina necesito puertas adentro, sueldo y propinas. San Diego 219 (altos). M.—12

SE NECESITAN DOS COCINERAS competentes para Viña del Mar y Los Andes, sueldo: cien pesos. Presentarse: Alameda 751, entre 1 y 2 P. M. Inútil presentarse sin buenos recomendaciones. 12-M

COCINERA PARA POCA FAMILIA, necesítase. San Isidro 72. M-12

COCINERA NECESITO. CUETO 747 13—M.

NECESITO COCINERA PARA POca familia. Sueldo cuarenta pesos. Independencia 734. 12-M.

COCINERA O EMPLEADA ENTENdida con buenas recomendaciones necesita casa extranjera, poca familia. Maestranza 120. 12-M.

COCINERA, SIRVIENTA NECESItase Prado 2144. Una cuadra carro Ñuñoa; siete, Vicuña Mackenna. 12-M.

COCINERA NECESITO. COCHRAne 1225. 12-M

COCINERA, $ 70 SUELDO Y GRAtificación, necesito, puertas adentro. Matta 586. 12-M

NECESITASE EN SAN MARTIN 56, en casa extranjera, una cocinera con buenos informes. M-14

NECESITO NIÑA PALETOSERA. Gálvez 140. M-13

LAVANDERIA SAN DIEGO 338, "La Comercial", necesita: camisera, aplanchadora dobles y lavandera.

SE NECESITA COCINERA SIN NIños. Buenas recomendaciones. Olivos 622. M-13

SE NECESITA COSTURERA COMpetente, confección trajes. Vicuña Mackenna 79.

NECESITO BUENA COSTURERA en trajes sastre de señora. Victorino Lastarria 147.

NURSES INGLESAS, COMEDOR, piezas, niñeras, mozos comedor, necesito urgente. Agencia Empleos, República 34, puerta ancha, garage, bandera blanca en la puerta. Atendemos familias aristocráticas.

NECESITO VARIAS COCINERAS, comedor. Buenos sueldos. Bandera 878 frente Zañartu.

APLANCHADORAS DOBLEZ, NECEsito. Carmen 577. M 13

EMPLEADA PIEZAS, DE EDAD, necesito. Huérfanos 1508.

NIÑA PARA CUIDAR GUAGUA NEcesito. Se paga buen sueldo. Compañía 2065.

URGENTE NECESITO MATRIMOnio; ella cocinera y mozo. Alameda 290. M 13

COCINERO O COCINERA NECESIto para colegio. Santo Domingo 2032 M 14

NECESITO NIÑA DE 14 A 16 AÑOS puertas afuera, paar cuidar niñito de 4 años. Presentarse de 10 a 6. Moneda 1324. M 14

NECESITO NIÑA PARA LAS MEsas, puertas adentro. Pago buen sueldo. San Pablo 1921.

NIÑO NECESITO PARA MOZO. MAtucana 965.

COCINERAS, DE MANO, NIÑERAS, mozos comedor, necesito. Buenos sueldos. Bandera 339.

APLANCHADORAS CAMISAS DObles, lavanderas necesito. Gay 2521. M 13

NECESITO COSTURERAS MUY competentes en batas. San Martín 7.

NECESITO UNA EMPLEADA PAra quehaceres de casa, con recomendación. Rosas 2075.

NECESITASE BUENA COCINERA recomendada, matrimonio solo a firme o suplente. Mackenna 516.

EMPLEADO COMEDOR CON INformes necesito. República 81.

NIÑA NECESITO 13 a 14 AÑOS Carmen 585.

NIÑA DE 14 AÑOS, PUERTAS afuera, necesítase, para niñito de cuatro años. Presentarse de 2 a 5. Moneda 1324. M-12

COCINERA, BUEN SUELDO, CAlle Maipú N.o 27. M-13

NECESITA COSTURERAS, PALEtoceras, ayudantas, sastres para señoras. Merced 575. M-13

NECESITO LAVANDERA CON REcomendación, Lavandería Higiénica, Rosas 1326. M-12

EMPLEADA, SERVICIO DE LA mano, para dos personas, necesito, Parque Forestal 342. M-13

COSTURERAS SASTRES ADELANtadas, necesito, Aldunate 1189 M-12

NECESITO AMA DE LECHE, AVEnida Brasil N.o 706. M-13

BUENAS COSTURERAS, NECESIta, Maison Pompadour, Huérfanos 1976. M-14

$ 40 CHIQUILLONA SERVICIO sencillo, necesito. García Reyes 56. M-12

NECESITO APLANCHADORA DE doblez. Bascuñán 566.

NECESITO BUENAS LAVANDEras. Pago los mejores precios. Bulnes 7 A. M-13

EMPLEADA JOVEN NECESITA matrimonio solo, buen sueldo. Sazié 2548. Tratar 12-2.

COCINERA PUERTAS AFUERA, necesítase. Delicias 3510.

COCINERA JOVEN, COMPETENTE, puertas afuera, necesita familia extranjera. Sueldo $ 60. Compañía 2086. 12-M

NECESITO BUENA AYUDANTA en modas. Amunátegui 832.

NECESITO EMPLEADA SEPA ALgo cocina Chacabuco 94. 14-M

SE NECESITA AYUDANTA COCIna. Restaurant Thesalia, Matucana 15. 13-M

NECESITO MAESTRA DE COCINA. Central Hotel. Delicias 2894.

LAVANDERIA FRANCESA, MOLIna 74. Camiseras y lavanderas necesita. 13-M

NECESITO COSTURERAS SASTRE sepan ojalar; pago 4 a 5 pesos Barnachea 275. 12-M

NECESITO 10 COCINERAS, $ 60, $ 80; 5 ayudantas, $ 50; comedor, $ 50. Chacabuco 21-A.

OCUPACIONES (Necesitan)

ENFERMERA PARTICULAR, ofrece sus servicios nocturnos. San Francisco 850. 18-M

CONSTRUCTOR SE OFRECE PARA refacciones de casas y nuevas, con treinta años de práctica. Presento buenas informaciones, nacionalidad italiana, Avenida Inglaterra N.o 1414. M-12

AVICULTOR INDUSTRIAL, EXPErimentado, necesita capitalista, preferible propietario hasta Buin. Casilla 928. 12-M

FARMACEUTICO SE OFRECE COmo regente, en Santiago. Bilbao 23. 12-M

SEÑORITA OFRECESE PARA CLAses de humanidades, francés, piano, Alameda 777. 12-M

MATRIMONIO DEL CAMPO NEcesita empleo. Avenida La Paz 215. M.—13

OPORTUNIDADES PARA FAMILIAS

ANILINA ALEMANA "ARCO IRIS". Se recomienda esta anilina por ser la más barata, pura y concentrada, preparada especialmente para teñir en la casa toda clase de ropa usada y tejidos de seda, lana, hilo, algodón, y mezclados. Tiñe muy bien carpetas, colchas, cortinas y alfombras. No necesita ácidos ni sales para fijar el color. Su instrucción es la más fácil que se conoce. Tiñe colores muy puros y hermosos. No destruye los tejidos ni los mancha. Precio del paquete, $ 1. Provincias, $ 1.20. Bandera 140. Oficina 4. 31 M

VESTIDO ELEGANTE CALLE Y gode, abrigos nuevos de ocasión y muy poco uso, precios sin competencia. Dirigirse Moneda 1610. 14-M.

PAPAS CAZUELAS, AMARILLAS, leña quillay, talhuen, carbón espino, frejoles burritos, cebada, ofrece: Bodega Teno, Gálvez 161. M-14

DE OCASION SE VENDE UNA elegante capa de skunck. Independencia 318. 12-M.

NOTABLE INVENTO: MAQUINITA "Alfel" para zurcir y marcar medias y ropa blanca. Reemplaza eficazmente el zurcido a mano, puede usarla un niño. Vale $ 5. Provincias, $ 5.60. Bandera 140. Oficina 4. 10-J

BOLSONES PARA COLEGIALES, se realizan en Bandera 140, oficina 4. Se atienden pedidos de provincias. 5-Junio

ESTUFAS A KEWSEN, ESPECIAles para comedores. No producen humo ni olor. Son de bella apariencia y están construídas de manera que puedan resistir largos años de uso severo. Bandera 150, oficina 4. 14-M

LANA LA MAS BARATA EN PLAza encontrarán. Huérfanos 824. Entre Estado y San Antonio. 15-M

CAPA DE NUTRIA, RICA CLASE vendo de ocasión. Huérfanos 1905. 13 M

MODAS: TRAJE SASTRE, $ 20; abrigos, 20; se cortan y se arman abrigos por $ 10. Gálvez 132. 12 M

MODISTA FRANCESA, RECIBE transformaciones de trajes. Carmen 292, casa 1. 12 M

OBJETOS PERDIDOS

HABIENDOSE EXTRAVIADO EL título N.o 140, por cinco acciones de la Co. de Seguros Generales La Mundial, de propiedad del señor Martín Hansen, queda sin valor alguno, por haberse dado el aviso correspondiente. 13-M

PRESTAMOS DE DINERO

DINERO EN HIPOTECAS AL MAS bajo interés, facilito cualquier cantidad negocios rápidos. Carlos Blin Carrasco. Morandé 65. Casilla 629. 22-Junio.

SOCIO CAPITALISTA PARA EXplotar en floricultura e industrias avícolas y otras, chacra cerca Calera, necesítase. Dirigirse: R. R., Calera - Hijuelas. M—14

PRESTAMOS HIPOTECARIOS EN bonos, conversiones de deudas, tramito rápidamente en Caja Hipotecaria y Banco Hipotecario de Chile, arreglando títulos de propiedad y anticipando fondos para cancelaciones. Servicio especial para provincias. José Valenzuela D., Agustinas 1148. 26-M

DINERO AL MAS BAJO INTERES facilito sobre hipotecas. Anticipo fondos para cancelar deudas. Arreglo títulos. Comisión módica. — Julio Pelissier, Morandé 283. M.—14

NECESITO SOCIO CON PEQUEÑO capital para entregarle bar restaurant central, muy productivo. Tratar. Munita. Compañía 1238. 14—M.

DINERO FACILITO SOBRE HIPOTECA. Interés 9 o|o anual. Daniel Laurel. Huérfanos 1235. 12—M.

DINERO FACILITO CUALQUIER cantidad. Negocios rápidos. Compañía 1065. Oficina 17. 12-M.

PROFESIONALES

ZURCIDOS INVISIBLES. NOTABLE zurcidor japonés. Especialista único. Especialidad en viraduras, transformaciones. Son perfectas. San Diego 228. Teléfono Inglés 667. Junio-3

Mme. MARY, ESPECIALISTA ZURCIDOS invisibles. Trajes señoras, caballeros. Se viran ternos y sobretodos. Se hacen, reforman, composturas, limpiados a vapor y aplanchados. Recibo hechuras con materiales de primera, desde $ 70. Carmen 7. 2-Jun.

Mme. BORDEAUX, ZURCIDORA, tejedora. Especialidad en toda clase zurcidos. Reciba órdenes en San Diego 186. Admite viraduras, transformaciones. 1 30

CONDOR 1158, CASA ANTIGUA, única especialista, zurcidos invisibles. Jersey sedas, viraduras, hechuras. Transformaciones garantidas. 10-Junio

ROPERIA EL BUEN GUSTO, SAN Diego 125. Gran surtido de ternos todas tallas, ternos de $ 50, en otras partes $ 300; facilidades de pago; pantalones, sombreros, calzado, etc. 13-M

INGENIERO AGRONOMO, JOVEN, desea trabajar fundo para adquirir práctica, no importa sueldo. Dirigirse. Agrónomo, Santiago. Rosario 993. 13—M.

NECESITO TEJEDORAS COMPETENTES que tengan máquina. Pago muy buenos precios y hay mucho trabajo. Libertad 241. 12-M

ROPA HECHA

ROPERIA LA "CANTABRICA", ESmeralda 863, ofrece precios de costo. Ternos, trajes de niños, todas medidas, sobretodos abrigadores, casimires extranjeros, cortes de moda, paletoes, pantalones. Todo desinfectado. N O

LA CASA VERDE REALIZA TERnos, ambos, paletoes, pantalones, botines, sombreros, facilidades de pago. Sección especial de abrigos y ternos flamantes, corte de moda. Esmeralda 817, al llegar a San Antonio. N O

ROPERIA ANDRES BELLO N.o 601, esquina Recoleta, ofrece ternos paletoes, ambos, pantalones, ternos de niños, sombreros, calzado, precios baratísimos: todo desinfectado. N O

LA CANTABRICA, ESMERALDA 863. Casa liquidadora de saldos. Surtido completo en sombrerería, zapatería, camisería, y ropa interior. N O

ROPERIA LA VEGA, ANDRES BEllo 694. Ofrece en baratura ternos, ambos, paletoes, pantalones, sombreros, calzado, todo desinfectado. N O

ROPERIA MANUEL RODRIGUEZ esquina San Pablo, ofrece en baratura, ternos, ambos, paletoes, todo de ricos casimires surtidos, colores para todas medidas, sombreros, calzado, deinfectados. N O

COMPRO ROPA USADA DE CABAllero. Correo 3 O. Rodríguez. 12-M

REMATES

DOY REMATES A DOMICILIO, compro saldos mercaderías, recibo muebles y mercaderías a consignación. Anticipo dinero.— Julio Vargas. San Diego 958. 29 M

REMATE EL 16 DE MAYO, A LAS 3 P. M., se rematarán, ante el juez compromisario don Guillermo Fóster G. y en su estudio, Ahumada 25, las dos propiedades siguientes, pertenecientes a la sucesión de doña Elvira Ballesteros Riesco, San Francisco N.o 643, mínimum $ 20,000: Cuevas N.o 1584, mínimum $ 10.000. Ambas propiedades reconocen deudas hipotecarias. El precio se pagará mitad al contado y mitad a seis meses. Bases y antecedentes. Ahumada 25. M-12

REMATE HOY 2 TARDE ALMACEN abarrotes, anexo licores, calle Huemul esquina Sargento Aldea, por orden su dueño remataré mejor postor buen surtido abarrotes, conservas, frutos país, enlozados, loza, cristalería, artículos escritorio, paquetería surtida, cocina económica, camión aperado con caballo damajuanas, chuicos, sacos, botellas vacías, cantidad aceite, tabaco, cigarrillos y otros a la vista.—S. Vargas, martillero Santa Rosa 1564.

REMATE.—EL SEÑOR JUEZ DEL cuarto juzgado civil de Santiago, en la ejecución Santiago Ramírez con Felipe Villagrán ha fijado el 5 de Junio próximo a las 3 P. M. para que se verifique el remate de la propiedad embargada, calle San Francisco N.os 1733 y 1739. El mínimum es de $ 5,102.40 Bases en secretaría.—El secretario.

REMATE.—POR DECRETO DEL tercer juzgado civil, se ha señalado el 31 del presente, a las 3 P. M. para el remate de dos propiedades ubicadas en la Isla de Maipo, embargadas a don Arturo Muñoz, en ejecución de don Juan de Dios Soto. Mínimum. $ 13 400. Bases y antecedentes, secretaría del juzgado.

REMATE DEL ALMACEN SAN PAbla, calle Edison 4601, esquina Bismark. Miércoles 14 de Mayo, a la 1 1|2 P. M. Por orden de don José Domínguez, que se ausenta, remataré al mejor postor. Hay: Estantería, dos mostradores enzingados, romana 500 kilos romanita 123 kils, molinillo americano N.o 7, balanzas, pesos, seis vidrieras grandes paradas, tendidas: gran cantidad de frascos cristal, tarros muestrarios, chuicos, damajuanas botellas, sacos. Palo picador, asierras, carbonera, dos depósitos parafina. Té empaquetado, granel, café, azúcar pan, granulada, arroz fideos, galletas, confites, canela, chocolate, cocoa. Grasa, manteca, harina flor, trigo, maíz chuchoca, curagüilla, alpiste, papas, sal, frejoles, jabón, soda, velas, fósforos, almidón, carburo, cigarrillos varias marcas, cuáker saquitos papel, escobas, aceite Torero, Virgen, Bau, Sasso, salmón, sardinas finas, choros, ostras miel Palma, leche condensada, arvejas, tomates, salsa Pomidoro, frutas al jugo, mermeladas. Cristalería enlozados, porcelana, loza. Variado surtido en paquetería y artículos de escritorio. Cocina a gas. Varias planchas zinc. Las instalaciones se rematan con derecho local. Contrato dos años, siete piezas habitación, luz eléctrica, arriendo barato. Acéptase oferta en un solo lote. —Sánchez y Campanella. Ordenes: para remates. Matucana 717 B. M 14

PROPIEDADES

$ 24,000, COMODA CASITA, FLAmante estado, en Avenida Antonio Varas, a una cuadra Alameda y tres de la Estación. Tratar: Lira 797. 12-M

$ 150, ARRIENDASE COMODA CAsita, gas y luz eléctrica. Tratar Carmen 780. 13—M.

AVENIDA PROVIDENCIA, ANTES de Pedro Valdivia, venden chalet moderno, 2 pisos, 5 dormitorios, salón, hall, escritorio, comedor, 2 toilettes, numerosas dependencias, 2 terrazas, garage, jardín. Superficie: 600 metros cuadrados. Precio: $ 195.000. Guzmán, Silva y Cía.—

AVENIDA MANUEL MONTT, A pocas cuadras de Providencia, véndese extensa propiedad de 30 por 154 metros, construcción antigua, piezas a la calle. Precio $ 65.000. — Guzmán, Silva y Cía. Huérfanos 1243. 12—M.

AVENIDA BLANCO ENCALADA, inmediato Vergara, frente a tres calles, propiedad compuesta de 26 casas. Superficie 3,200 metros cuadrados. Renta $ 2.800 mensuales. Precio $ 380.000. Guzmán, Silva y Cía. Huérfanos 1243. 12—M.

AGUSTINAS, INMEDIATA ALMIrante Barroso, venden propiedad compuesta de dos casas, una en altos y otra en bajos, cada una con 10 piezas, servicios, hall, tres patios galería. Superficie 540 metros cuadrados. Deuda Caja Hipotecaria $ 50,000. Renta $ 16.000 anuales. Precio 160.000. Guzmán, Silva y Cía. Huérfanos 1243. 12—M.

BELLAVISTA, INMEDIATA RECOleta, frente tres calles. Construcción sólida, compuesta de 10 casas. Renta $ 2.900 mensuales. Precio $ 290.000. Guzmán, Silva y Cía. Huérfanos 1243. 12—M.

CLARAS, CERCA HUERFANOS, véndese propiedad de dos pisos, compuesta de dos casas, cada una con 10 piezas, servicios. Superficie 400 metros cuadrados. Precio: $ 170 000 Guzmán, Silva y Cía. Huérfanos 1243. 12—M.

CASTRO, PRIMERA CUADRA, VENdense propiedad compuesta de dos casas, una en altos y otra en bajos, cada una con 10 piezas servicios. Deuda Caja Ahorros $ 87.000. Guzmán. Silva y Cía. Huérfanos 1243. 12—M

ECHAURREN, A DOS CUADRAS de Alameda, véndese propiedad de dos pisos, compuesta de dos buenas casas, cada una con 10 piezas grandes, servicios. Mide 18.50 por 47 20 metros. Precio $ 165.000. Guzmán, Silva y Cía. Huérfanos 1243. 12—M

GALVEZ, A DOS CUADRAS DE Alameda, propiedad de tres pisos, compuesta de tres casas modernas. Precio $ 150 000. Guzmán, Silva y Cía. Huérfanos 1243. 12—M

SAZIE, INMEDIATA VERGARA, véndese propiedad compuesta de tres cas, una extensa en altos y dos en bajos. Renta $ 15.000 anuales. Precia $ 140.000. Guzmán, Silva y Cía. Huérfanos 1243. 12—M

$ 25 EL METRO, VENDEN SITIOS en barrio San Cristóbal, a pocos metros de Loreto. Tienen el frente que deseen por 30 de fondo. Guzmán Silva y Cía. Huérfanos 1243. 12—M.

$ 13 000, VENDEN SITIO EN CAlle Buenos Aires a pocos metros de Loreto. Mide 12 por 26 metros. — Guzmán, Silva y Cía. Huérfanos 1243. 12—M.

ESPECIALISTAS EN COMPOSTUras de todas clases de aparatos y máquinas para médicos y dentistas. Kossen y Cía.—Oficina, Rosas 1082. Teléfono 2591. 15-M.

VENDO CASA, DARDIGNAC N.o 555, sin agentes. M-15

$ 10,000 VENDO CASA, DAVILA Larraín. Santo Domingo 849.

$ 20,000 VENDO SITIO. AV. IRArrázaval 965.

CASA ALTOS Y BAJOS, INDEPENdientes o dos casas contiguas, compro hasta $ 90,000. También sitio de poco fondo y no menos de 13 metros frente. Casilla 1279. Sin agente. M 13

PERMUTO POR CASA EN SANtiago, fundo sin deuda, valor de 120,000 pesos. Bandera 441, oficina A. M 13

LA OFICINA DE COMPRA-VENtas de propiedades de José Luis Silva se trasladó a Huérfanos 1153, casi frente a la Galería Alessandri, donde tendrá el agrado de seguir atendiendo a su distinguida clientela y al público en general. 20-M.

LA OFICINA DE COMPRA VENta de propiedades de José Luis Silva, Huérfanos 1153 ha abierto una Sección de Administración de Propiedades. Además de su larga práctica en este ramo ofrece garantía hipotecaria de sus propiedades y referencias bancarias. Huérfanos 1153. 20-M.

SE VENDE LA MAGNIFICA PROpiedad ubicada en San Diego N.o 1339. Tiene 500 metros cuadrados de superficie. Datos, Huérfanos 1059 Oficina 12, 2.o piso, de 11 a 12 M. Alberto Davidson. 13-M.

POR AUSENTARME DEL PAIS vendo ocasión cinco propiedades, con 24 casas, renta. Puerto Antofagasta. Casilla 478. 13-M

VENDO ELEGANTE COMODA CAsa, un paso Maestranza. Verla, de 2 a 6. Avenida Matta 314. 12-M

$ 165,000, CERCA DE ALAMEDA, en calle Echaurren vendemos extensa casa habitación y renta, 2 pisos, 800 metros cuadrados. Guzmán, Silva y Cía., Huérfanos 1243. 12-M

$ 75,000 PROPIEDAD DE RENTA, compuesta de 6 casas en Maestranza cerca Matta. Producen $ 9,600 anuales. Guzmán, Silva y Cía. Huérfanos 1243. 12-M

$ 17,000, INMEDIATA A LORD Cochrane y cerca de carros, vendemos casa habitación de un piso, 290 metros cuadrados. Guzmán, Silva y Cía., Huérfanos 1243. 12-M

QUINTITAS CON ARBOLEDA frutal, todo servicio, agua potable, luz eléctrica desde $ 1,700. Entrega inmediata. Vecindario escogido. Buenos cierros. Verlas: Ismael Silva, Avenida Blanca N.o 83, de El Vergel, frente Paradero N.o 10. 12-M

CHACRA O PEDAZO DE TERREno, al lado Santiago, necesito, para plantar Viña (uva de mesa). José Barba. Linderos. M-21

SAN BERNARDO, SE VENDE buena casa quinta, muy bien situada. Tratar con su dueño, en Santiago Olivos 820. M-22

COMPRO AL CONTADO, SIN agente, casa próxima Avenida Matta, entre Santa Rosa a Nataniel. Valor hasta $ 40.000. Salazar, casilla 6020. 12-M

CHACRITA DE 2 A 5 CUADRAS compro. Casilla 2525, Santiago. 12-M

FUNDO DE RULO, DE OCASION, vendo, sin intermediarios, 2,000 cuadras. Buenos suelos para siembra y crianza. Abundante monte para leña y carbón. Herramientas, útiles, animales, etc., incluso 50 vacas paridas. Todo $ 140,000. Datos J. Ruiz, Tinguiririca. M-14

$ 780,000 VENDO FUNDO DE 700 cuadras regadas, de los mejores terrenos del país, de las cuales 300 alfalfadas. El actual propietario lo arrendaría por un 7% de su valor. Tratar de 2 a 4 P. M., en Moneda 1118. Oficina 10. M-14

EN SAN DIEGO, GRAN PROPIEdad, gran ocasión, 4,200 m2, casi todo edificado, almacenes y casas. Produce $ 58,000. Puede producir $ 65,000 Vendemos en sólo $ 450,000 pagaderos con $ 200,000 al contado reconociendo deuda Caja Hipotecaria de $ 140,000, y el saldo, a dos años, 8 por ciento, ocasión única.—Greene. Teatinos 86. 12-M

EN BANDERA, NEGOCIO DE gran ocasión, edificio de uno y dos pisos, almacenes y casa. Produce $ 60,000. Puede producir $ 70,000. Vendemos en sólo $ 600,000, pagaderos con $ 200,000 contado, reconociendo deuda de $ 200,000 y saldo, con grandes facilidades—Greene. Teatinos 86. 12-M

SITIO EN GORBEA, 13 POR 55 metros, vendemos en $ 55,000.—Greene. Teatinos 86. 12-M

VENDO SITIO CERRADO FACIL pago. Tratar 21 de Mayo 843. M. 12

SE VENDE UN SITIO EN VALPAraíso, calle Villa Alemana. Dirigirse Maestranza 13-46. 12-M

COMPRO CASA HABITACION CON renta, radio Plaza de Armas a Plaza Italia, sin agentes. Dirigirse datos,

---

HOY LUNES

DE 1.30 A 6 P. M.

GRAN REMATE DE PRODUCTOS AGRICOLAS

QUESOS Y MANTEQUILLAS

DE LAS MARCAS MAS ACREDITADAS

FERIA URETA Y CIA.

MATUCANA N.o 10

Ex-local de Soc. Comercial de Agricultores

12-M

REMATE

DE LAS EXISTENCIAS E INSTALACIONES DEL ALMACEN DE ABARROTES

1854 SAN DIEGO

PROXIMO A SUBLE

HOY LUNES 12

A LAS 2 P. M.

— HAY: —

Conservas francesas, importadas de Félix Potin en Pathé de Fois. Puré Jamón con trufas, anchoas, lenguas de cordero, champignon, trufas, chocolates, pastillas, etc.

Conservas nacionales frutas al jugo, id. en almíbar de Rublo y Mackentum; velas, jabón, aceites, sardinas, arenques, sal Cerebos, cigarrillos, té, café, yerba-mate, frutos del país, loza cristalería, fierro enlozado, etc., etc.

Instalaciones. — Estantería con casilleros y cajonería, mostradores, vidrieras tendidas y paradas, romanas y balanzas de precisión, molinillo N.o 9, depósitos para alcohol y parafina y demás a la

VISTA HOY DE 9 A 12

y el día del remate desde las 9 A. M.

PAGO AL CONTADO.

Victor Araya L.

Martillero de Hacienda

NOTA. — Las instalaciones se venderán en un solo lote dando derecho al local. Canon módico.

12-M

Remate de prendas de plazo vencido

Hoy Lunes 12 de Mayo, a las 9 1|2 A. M., el martillero Sr. Tagle V., rematará en la **Casa de Préstamos "La RECOLETA", calle Dardignac N.o 573,** las prendas no rescatadas y comprendidas entre los números 44,400 a 47,227 y 81,867 a 83,335.

Hay: piezas de lienzo, anteojos de campaña, relojes y cadenas de oro y plata, batas de seda, pulseras y gargantillas de oro, ponchos y mantas de lana, felpa y castilla, violines en caja, máquina y tres botes heladeros, bolsas y maletines de plata, máquinas y herramientas para dentistas, cortes de casimir y retazos de géneros, etc., etc.

Hoy Lunes 12 de Mayo, a las 10 1|2 A. M., el martillero Sr. Patiño, rematará en la **Casa de Préstamos "EL INDIO", Avenida Independencia N.o 419,** las prendas no rescatadas y comprendidas entre los números 33,257 a 38,076 y 45,367 a 47,899.

Hay: sobrecamas, mantos de seda y velo, ponchos y mantas de lana, felpa y castilla, máquinas de coser de mano y de pie, mate de plata, catres de fierro con bronce, colchones, sommiers, ternos de casimir, vestidos, batas, blusas y calzado en gran cantidad, manteles y servilletas, armas de fuego, figuras de bronce, impermeables, etc., etc.

Hoy Lunes 12 de Mayo, a las 2 P. M., el martillero Sr. Balmaceda, rematará en la **Casa de Préstamos "LA SAN MARTIN", calle Maestranza N.o 701,** las prendas no rescatadas y comprendidas entre los números 51,683 a 54,232.

Hay: sillas de montar chilenas e inglesas, ponchos y mantas de felpa y lana, sobretodos, revólvers y pistolas, capa de piel, manteles y servilletas, máquina de coser, maletas y maletines de cuero, sillas tapizadas, relojes y cadenas de oro y plata, paraguas de seda y velo, ropero con luna, alfombras, cortinas de felpa y punto, etc., etc.

Hoy Lunes 12 de Mayo, a las 4 P. M., el martillero Sr. Rivas, rematará en la **Casa de Préstamos "EL GALLITO", Av. Providencia N.o 1320,** las prendas no rescatadas y comprendidas entre los números 89,458 a 92,451 y 50,687 a 51,697.

Hay: ternos de casimir, vestidos, batas, blusas y calzado en gran cantidad, máquinas de coser de mano y de pie, pañuelos de rebozo, catres de fierro con bronce, colchones, sommiers, relojes y cadenas de oro y plata, violines en caja, servicio de mesa de plaqué, pistolas y revólvers, sillas de montar chilenas e inglesas y muchas otras especies.

El Martes 13 de Mayo, a las 9.30 A. M., el martillero señor Rivas rematará en la **Casa de Préstamos "LA AFRICANA", calle San Diego N.o 802,** las prendas no rescatadas y comprendidas entre los números 63,385 a 65,326.

Hay: revólvers y pistolas, pañuelos de rebozo, impermeables, ternos de casimir, vestidos, batas, blusas y calzado en gran cantidad, catres de fierro con bronce, colchones, sommiers, cortes de casimir y retazos de géneros, gran surtido en ropa interior y de cama, violines, máquinas de coser de mano y de pie, rosas con brillantitos, etc., etc.

El Martes 13 de Mayo, a las 10.30 A. M., el martillero señor Patiño rematará en la **Casa de Préstamos "LA FAVORITA", calle San Diego N.o 702,** las prendas no rescatadas y comprendidas entre los números 70,186 a 74,611.

Hay: pañuelos de rebozo, batas de seda, servicio de mesa de plaqué, pistolas y revólvers, capa de piel, máquinas de coser, cortinas de felpa y punto, anillos con brillantes, maletín y bolsas de plata y alpaca, máquinas fotográficas, relojes y cadenas de oro y plata, rosas con diamantes, cuellos de piel, medalla con diamantes, prendedor con perlas, etc., etc.

El Martes 13 de Mayo, a las 2 P. M., el martillero señor Balmaceda rematará en la **Casa de Préstamos "LA SULTANA", calle San Diego N.o 2080,** las prendas no rescatadas y comprendidas entre los números 95.033 a 98.155.

Hay: aparadores con mármol, sillas de comedor, peinadores y veladores con mármol y espejo, ponchos y mantas de lana, felpa y castilla, gargantillas y pulseras de oro, maletas de cuero, anillos con brillantitos y piedras lacres, prendedor con diamantitos, manteles y servilletas, prendedor con 20 brillantitos, cortes de casimir, etc., etc.

El Martes 13 de Mayo, a las 4 P. M., el martillero señor Tagle V. rematará en la **Casa de Préstamos "EL COMETA BIELA", calle San Diego N.o 1795** las prendas no rescatadas y comprendidas entre los números 22,722 a 26,141 y 4,263 a 5,319.

Hay: máquinas heladeras y dos botes, cortes de casimir y retazos de géneros, servicio de mesa de plaqué, ternos de casimir, vestidos, batas, blusas y calzado en gran cantidad, pañuelos de rebozo, ponchos y mantas, relojes y cadenas de oro y plata, catres de bronce y de fierro con bronce, colchones, sommiers, sillas de Viena y muchas otras especies.

Las prendas estarán a la vista desde dos horas antes del remate. PAGO AL CONTADO.

EL INSPECTOR.

Remate del Fundo CASAS VIEJAS

Por liquidación de la Comunidad Rodríguez Puelma, se rematará este fundo el

28 DE MAYO, A LAS 4 P. M.

en SANTIAGO, en la oficina del Compromisario don Oscar Dávila, Moneda 1168.

MINIMUM: $ 650,000

El pago se hará con la mitad al contado, una cuarta parte a 6 meses y la otra cuarta parte a 1 año plazo, con intereses de 8 por ciento anuales.

El fundo está ubicado a 20 kilómetros hacia el Sur de la ciudad de Mulchén y tiene 1,358 hectáreas, grandes casas, numerosos edificios, plantaciones, etc.

Bases y antecedentes pueden consultarse en el mismo fundo, y además en Santiago en la oficina del Compromisario, Moneda 1168, y en Concepción en la oficina de don Gregorio Larenas, O'Higgins 563.

M—28

REMATE

Por acuerdo de los herederos de doña Ercilia Somarriva v. de Bernstein, ante el compromisario don Antonio Varas Muñoz, Teatinos 249, se rematará el 16 del presente, a las 4 P. M., la propiedad ubicada en la calle

CATEDRAL N.o 1650 A 1656

por el mínimum rebajado de

$ 220,000

pagaderos reconociendo a favor de la Caja Hipotecaria una deuda reducida a $ 14,113,11 y el resto mitad al contado y mitad a seis meses plazo con el 8 o|o de interés anual. La propiedad mide 1,365 metros cuadrados más o menos y consta de dos casas, una en bajos y otra en altos. Verla diariamente de 2 a 4. Bases y antecedentes en el estudio del compromisario.

EL TATTERSALL

En la FERIA que se efectuará

Hoy Lunes 12 de Mayo

entre otros lotes de ganado gordo y para engorda, se rematarán:

NOVILLOS GORDOS, llegados de **Rosario.**

VACAS GORDAS, llegadas de **Hualañé, Teno, La Unión y Mulchén.**

BUEYES GORDOS, llegados de **Quinta y Angostura.**

DE SAN FRANCISCO DE MOSTAZAL (por arreo):

100 Novillos de 3 años, mestizos y avanzados para engorda.

DEL FUNDO RINCONADA (Palmilla):

34 Bueyes de trabajo.

64 Novillos, mestizos de 2 años en buen estado para engorda.

51 Novillos, de 1 1|2 años, mestizos.

LLEGADOS DE BARIBUCA:

80 Novillos de 3 años en buen estado para engorda.

LLEGADOS DE GUINDOS:

25 Vacas, mestizas para engorda.

CORDEROS GORDOS, llegados de **Curacautín.**

EL GERENTE.

APROVECHAR! . . .

Remítanos hoy mismo sesenta centavos y nosotros le enviaremos una cartulina con un juego impreso de los que publica "La Nación" los Domingos.

RIVAS y CALVO

Gran Remate del Menaje de Cas

DEL SEÑOR ISMAEL HUIDOBRO

1872 MONEDA 187

EL MARTES 13, A LAS 2 P. M.

(POR CAMBIO DE RESIDENCIA)

— HAY: —

CUADROS.— Originales de Emmannel Damoye, Swinburn, Alvarez, Plaza Ferrand, Pattison, Holzapper, Tofarro, Ballawine, Stoloff, Dieffenbacher, caccio, etc.

SALON.— Rico amoblado dorado estilo Luis XVI forro seda, compuesto de un Lit de Reposs con cojines, un Bergere y 4 sillas, mesa de centro Luis XVI, dorada bierta de mármol; **gran alfombra Persa,** lámpara de bronce, columnas y estatuas de mármol, lámpara de sa de cristal baccarat, jardineras y figuras de Biscuit, de seda, etc.

SALA.— Amoblado de jacarandá tapizado en felpa de seda puesto de un sofá, 2 sillones, una poltrona y seis **pléndidas mesas de arrimo estilo Imperio, de caoba queteria;** mesa de centro, cómoda de caoba, lámpara de bronce, 5 luces; mesa de juego con marquetería, de tripe cortado; lindo juego de muebles importados compuestos de vitrina, espejo, mesa y muebles de asiento trola Alemana, etc.

ESCRITORIO.— Juego de muebles estilo inglés tapizado con un sofá, dos sillones fijos y uno de balanza; mesa critorio con cajones, estantes para libros, lámpara de 6 luces y otra de pie con pantalla de seda; mesa de caoba; alfombra granate de una pieza, columnas de figuras de bronce, potich de porcelana, lámparas de sa, tinteros, ceniceros de plata, etc.

HALL.— Autopiano americano con 36 rollos; rico juego de confortables forrados en cachemira de seda, compuesto sofá y dos sillones con cojines; **lindo amoblado japonés tado, compuesto de paragüero con espejo, mesa de centro sillones;** alfombra de centro y de galería, plafonier y farol trico, juego de muebles coloniales, compuestos de credencia critorio, caja tallada y muebles de asiento; reloj de campana Wenmister, caja de caoba, cortinas de brin para galerías, etc.

COMEDOR.— Gran amoblado importado de raíz de nogal María Antonieta, compuesto de aparador bajo con trinches, mesa de extensión y 12 sillas tapizadas en **juego de muebles forrados en cuero con un sofá y nes; gran servicio de porcelana Limoges, guarda oro ra 48 personas;** carpeta de felpa de Angora, lámpara de bronce, 7 luces; alfombras Andmister, biombo de jas, fuentes de plata; **centro de cristal baccarat;** servicio té, jarones, alcuzas, paneras, jardineras y fuentes plaqué; servicios de cuchillería de plaqué; reloj de gran centro de cristal con figuras de plaqué, etc.

DORMITORIO I.— Gran amoblado importado de Maple con marquetería, compuesto de ropero de 3 cuerpos, peinador, toilette y dos veladores; **lindo juego de muebles asiento importados, tapizados en seda,** compuestos de dos sillones y 4 sillas; catres de bronce con sommier, alfombra inglesa; rico servicio de lavatorio de plaqué, zas; lámpara eléctrica de 4 luces, etc.

DORMITORIO.— Juego de muebles de Erables, compuesto ropero de tres cuerpos, 2 mesas toilettes, chifonier y ladores; coches para guagua; catres de bronce, alfombra triple cortado; lámparas de tres y cinco luces; muebles asiento, divanes, etc.

OTROS DORMITORIOS.— Amoblado de nogal estilo Luis compuesto de ropero de tres cuerpos, peinador, cómoda veladores; muebles de asiento, marquesas, alfombras, nes, lámparas, guardarropas, etc

BAÑO, GALERIA Y VARIOS.— Tina de fierro enlozada, dor; **gran guardarropa laqué y otro caoba desarmable;** bles de vestíbulo, peinadores y cómodas de caoba y tiguos, carretillas para niños, coche de doblar para un sinnúmero de útiles de casa.

A LA VISTA HOY, DE 2 1|2 A 6 P. M., Y MAÑANA DE ADELANTE

Carlos Rivas Vicuña - Arturo Calvo Mack

Martillero de Hacienda.

Remate Voluntario

El 15 de Mayo, a las 3 P. M. se llevará a efecto el remate de la propiedad ocupada por la

Antigua Fábrica de Hormann & Co.

que consta de

UNA MANZANA ubicada en la AVENIDA LIBERTAD

Población Vergara (Viña del Mar), entre las calles Quince y Catorce Norte y Uno Poniente. Tasación Municipal, $ 1.000.000.

EL MINIMUM PARA LA SUBASTA ES DE

$ 565.000.00

pagaderos con la 3.a parte al contado, otra 3.a parte a 6 meses y el saldo a un año plazo a contar desde la fecha del remate, con más los correspondientes intereses a razón del 8 por ciento al año, quedando hipotecada la propiedad para responder del pago de la parte a plazo

Los gastos de escritura y de transferencia serán de cargo del subastador.

En el mínimum indicado se encuentran comprendidas todas las maquinarias, instalaciones y enseres de la fábrica, que comprenden máquinas para lavar azúcar, destilería de alcohol, tostaduría de café, elaboración de soda, grasa y productos químicos, etc., etc ; grandes bodegas de casa-habitación.

Los interesados en la subasta deberán presentar como garantía una boleta o certificado de depósito bancario por $ 10,000, a la orden de la Comisión Liquidadora de Hormann & Cía.

El remate se efectuará ante dicha Comisión en la oficina del Banco de Chile en Valparaíso.

Para visitar la fábrica, los interesados podrán dirigirse a la Oficina de Hormann & Cía., en Liquidación, calle Prat 56, Valparaíso.

Feria Eduardo Rodríguez & Cía.

CALLE EXPOSICION ESQUINA DE ANTOFAGASTA

GRAN FERIA

Mañana Martes 13, a la 1 P. M. en punto

Remataremos

LLEGADAS DE RENAICO

8 VACAS GORDAS sobresal

LLEGADOS DE COLCHAGUA

46 NOVILLOS de 2 para 3 años, dia gordura.

33 BUEYES DE TRABAJO.

LLEGADOS DE TILTIL, SAGRADA FAMILIA, FREIRE, OSORNO, CHACAYAL, TARO, ETC.

VACAS GORDAS especiales para Matadero

NOVILLOS GORDOS sobresalientes

BUEYES GORDOS muy buenos

Vaquillas y Lechones.

DE OTRAS PROCEDENCIAS

20 YEGUAS CHILENAS, mansas de montura, nuevas, diestras de corrales, llegadas de Nancagua.

15 CABALLARES de silla de patrón, máquinas y arado y

POTRONES mestizos de percherón, chúcaros y algunos mansos de silla y arado, llegados del Fundo "Lo Ovalle" (Renca)

10 MULAS GRANDES, sanas, mansas y diestras de tiro y carga, llegadas de Los Andes.

VACAS PARIDAS de ternero chico.

CHANCHOS GORDOS para Matadero.

150 CABALLARES de montura, tiro y arado de diferentes fundos.

EDUARDO RODRIGUEZ Y CIA.

NOTA.— Esta FERIA mantiene y no subirá su comisión 1 o|o en vacunos.